LA PRENSA

Año XLIV — Núm. 15.631 | 3 | BUENOS AIRES, VIERNES 22 DE AGOSTO DE 1913 | Dirección y Administración: Avenida de Mayo 567 y 575

EDICION DE 22 PAGINAS

DIVERSIONES PUBLICAS

TEATROS

COLON — Concesionario C. Ciacchi. Gran compañía lírica italiana. Empresa C. Ciacchi y Cía.

Sábado 23 de Agosto. A las 8.45 p. m. — 67.a función de abono. La ópera en 3 actos, del maestro Ricardo Wagner, I Maestri Cantori.

Domingo 24 de Agosto. Ultima matinée popular. A las 2.30 de la tarde. Función extraordinaria, fuera de abono, á precios reducidos. La ópera en 3 actos, del maestro Alfredo Catalani, Loreley.

OTRO—Temporada de bailes rusos organizada por M. Serge Diaghilew. Abono á 14 funciones de dos series de 7 cada una, á los precios siguientes:

Precios del abono por cada serie, autorizados por la comisión del Teatro.— Palcos bajos y balcón con 4 entradas, pesos 875; id altos id id. id 440, id cazuela id id. id 220; id baignoires id id. id 385; id de galería id id. id 110. Tertulias de platea con entrada, id 120, id cazuela 1ª fila con entrada, id 44, id id otras filas con entrada, id 35, id altas 1ª fila con entrada, id 35, id otras filas con entrada id 30. La inauguración de la temporada se efectuará en la primera quincena de Septiembre.

ÓPERA — Compañía dramática italiana, Tina di Lorenzo.—Viernes 22, á las 8.30 p. m.—9ª función de abono á moda. La commedia en 3 actos de S. López «Il terzo marito». Platea con entrada 5 $.

Sábado 23—Función extraordinaria á precios reducidos. A pedido general por 2ª vez I due Pierrots de Rostand, Aldo giovinezza de Camasio y Oxilia.

Domingo 24—Tarde á las 4. 2ª matinée de abono. La comedia en 3 actos de Halevy: Il marito in campagna.—Noche á las 8.45: 10ª función de abono á moda.

ODEON — Compañía dramática francesa de Mr. Félix Huguenet. Viernes 22, á las 8.30 p. m. 9ª función de abono á moda. —Le voyage de M. Perrichon.

COLISEO — Compañía italiana de opera cómica, Scognamiglio Caramba. Viernes 22, á las 8.45 p. m.—8ª función de abono de la serie A. Gran festival en honor del "Círculo de la Prensa". 1º y 2º acto de la comedia Capriccio antico, El dúo de los paraguas, 2º acto de la opereta La bella Risette. Platea con entrada 5 $.

Sábado 23. Primera representación: Lo zingaro barone.

Domingo 24. Matinée á las 2.45 p. m.— Por última vez, La casta Susana.—Noche á las 8.45: Reginetta delle rose.

Próximamente, Amore in maschera.

POLITEAMA ARGENTINO — Temporada de 1913. Tournée en Sud América. Gran compañía italiana de operetas del Cav. Ettore Vitale.—Viernes 22, á las 8.45 p. m.— Il piccolo re.

SAN MARTIN —Compañía de zarzuela española Velazco. Director artístico Manuel Penella.—Viernes 22. A las 5.30 p. m. El amor que huye.—Noche á las 8.45. Las bribonas. Reestreno: La niña de los besos. La España de pandereta.

NUEVO — Compañía Pablo Podestá — Viernes 22, á las 8.45 p. m. Festival artístico organizado por el "Cuadro Infantil", que dirige la señorita Catalina Coscia.—A beneficio del "Asilo para vendedores de diarios". Debut del "Pagé"—Periódico Nacional. Audicsillo, poesía. Travesura de Inés, comedia. Flores y mariposas, canto y baile por el "Cuadro Infantil". Alma gaucha.

Lunes 25. Estreno, Locos de verano.

BUENOS AIRES — Compañía cómico-dramática española, Plaza-Llanos. — Viernes 22, á las 8.45 p. m., dos chorros de oro. Mima.

VICTORIA—Compañía de opereta y zarzuela española. Director, Manuel Casas. Viernes 22, á las 8.45 p. m. —El querido Agustín.

APOLO—Gran compañía de zarzuela mixta, Rosario Juarez. Viernes 22. A las 5.45 p. m. El conde de Luxemburgo. Noche á las 8.45. Fresco el andarín ó Un match de resistencia. La corte del porvenir. El conde de Luxemburgo.

Próximamente beneficio de la aplaudida tiple Mercedes Díaz.

MAYO — Compañía española de zarzuela, dirigida por Casimiro Ortas (padre é hijo). Viernes 22, á las 5.30 p. m. El reino animal.—Noche á las 8.45: Carceleras, La tirana, La costa azul.

COMEDIA—Compañía española de zarzuela, Emilio Carreras y Pepe Moncayo.— Viernes 22—A las 5.30 p. m.: El club de las solteras.—Noche á las 8.45: Debut del primer actor Santiago García. Reprise: Cambios naturales. Málaga tierra de flores. Reprise: La viejecita.

NACIONAL CORRIENTES — Gran compañía cómico-dramática nacional. Jerónimo Podestá.—Viernes 22, á las 8.45 p. m. —Reflejos. Estreno: Sonia.

AVENIDA—Compañía cómico-lírica española dirigida por el actor Eugenio Casals.—Viernes 22.—A las 8.45 p. m. La contadina. Las chulas de Madrid. Las tacañas.

ARGENTINO — Compañía de comedias y vaudevilles, Florencio Parravicini. — Viernes 22, á las 8.45 p. m. —El aniversario. Los provincianos.

Jueves 28.—Gran función en honor y beneficio del primer actor Florencio Parravicini.

MODERNO. Empresa, B. Meyrelles. Compañía cómica italiana, Almirante. Próximamente debut.

NACIONAL NORTE — Gran compañía dramática nacional, Gómez-Rosich. — Viernes 22, á las 8.45 p. m.—La comedia de hoy. Estreno. Drama íntimo.

MARCONI—Compañía nacional de sainetes y zarzuelas, Podestá-Vittone. Viernes 22, á las 8.30 p. m. El baby concreta. Estreno. La pobre vieja. Estreno por esta compañía. La fonda de la estación.

OLIMPO—Compañía Saravia de operetas, dramas y comedias, dirigida por el señor M. Moskovich. Viernes 22, á las 8.45 p. m. la última moda.

VARIEDADES Y CIRCOS

CASINO — Maipú entre Sarmiento y Corrientes.—Viernes 22. A las 8.30 p. m. Gran éxito de los nuevos debuts. A las 11 p. m. Gran campeonato de lucha romana.

ANFITEATRO CIRCO KELLER — Hoy viernes. Gran función de gala en honor y beneficio del director de la compañía don Pablo Keller quien presentará por última vez su terrible [illegible] Mefisto.

SKATING RINK Florida 146, altos. — Salón de patinaje. Tres secciones diarias. Mañana, tarde y noche. Band. militar.

POLITEAMA ANSELMI Cabildo y Monroe. Sábado [illegible] La Guerra del Matacco.

PARQUE JAPONES Callao y Paseo de Julio.—Temporada de invierno. Abierto todos los domingos y días festivos, tarde y noche. Debuts en el Circo Romano Palermo. ma en el ferrocarril [illegible] 39 atracciones variadas. Entrada 1 $ con dos vales gratuitos, uno para el teatro y otro para una atracción.

CIRCO ANSELMI; Larrea [illegible] Sábado 23. Novedoso programa. El perrito inteligente. El salto asombroso. Los hermanos Bravo. La Lagartija.

FRONTON BUENOS AIRES, Córdoba 1130. Hoy á las 3. Grandioso partido de pelota á 40 tantos. Irun y Solcerri (á sacar del [illegible]) contra Joseito y Soccerri (á sacar del 8).

CINEMATOGRAFOS

PETIT PALACE — Libertad 973. Hoy viernes. [illegible] actos.

EMPIRE THEATRE—Corrientes y Maipú. Matinées diarias por secciones. Hoy, viernes, 2º día de moda. Sensacional éxito. Su pasado. Estreno. [illegible] Grandes carreras en Liverpool.

PALACE THEATRE Corrientes 757. — Hoy viernes 22, 2 funciones. Estreno. El hijo de [illegible], [illegible] actos.

ELYSEE PALACE Cangallo 1040—Elegante salón de biógrafo, especial para familias. Dos funciones diarias, tarde y noche, con interesantes estrenos. Orquesta.

VARIEDADES (plaza Constitución) — Gran biógrafo. Viernes [illegible] Tarde y noche. Estreno: El pampero del desierto y muchas otras novedades.

SELECT, Suipacha 482. El salón más lujoso y de más confort de la capital, 25 profesores de orquesta.—Dos funciones diarias.

CINE BELLA VISTA —PUEYRREDON 376 — Hoy por última vez, grandioso éxito, Quo-vadis? 1p.

IMPERIAL BIOGRAFO — Cangallo 771.— Funciones todos los días con estrenos diarios y notable orquesta. Tarde, días hábiles 3 secciones desde las 2.30 á $ 0.20. Noche: 3 secciones, desde las 9 á $ 0.30.

CINE OPERA Corrientes 860. Todos los días hábiles, 2 funciones por secciones. Matinée á las 2.30. Platea, 0.20. Noche, á las 8.45. Platea, $ 0.30.

CINEMA BIJOU—Salón Pueyrredón 965— Elegante salón para familias. 15 estrenos diarios. Jueves, días de moda.

GRAN BIOGRAFO LAVALLE — Lavalle 921. El más moderno. Programa de la Sociedad General Cinematográfica.

BIOGRAFO LIBERTAD—Libertad 444. — Salón especial para familias. Viernes 22—Grandes estrenos. Matinée completa 3 secciones 0.30 por sección. Noche 4 secciones 0.60, por sección [illegible].

BUCKINGHAM BIOGRAFO, Corrientes 1155. Estrenos. Desesperado abandonado, 8 partes. Pillo y pillo y medio. Mujer sin patria, 7 partes. Hasta Nelson. Buena jueza, 5 partes turquesa. Sección 0.10. Domingo tarde y noche. Quo Vadis?

ESPECIFICOS

CONSULTAS PRACTICAS — VITALIDAD humana, rápida adquisición de energías, vigor, fuerzas físicas y mentales, prof. M. de la Peña. Director del gabinete de cultura psicofísica, Moreno 1182. v23

AVISOS PARA SEÑORAS Y SEÑORITAS

A ZURCIR Y TEJER TODA CLASE DE ropa. Esmeralda 548. v29ag.

A MEDIDA, MOLDES, PROBADOS gratuitamente. Salta 479. v1sep

A MOLDES Y FIGURINES, Mme. DAVID Perú 79.

A TODOS LOS FIGURINES DE PARIS. suscripciones. Mme. David, Perú 79.

A LOS MOLDES PARISIENSES, Mme. David, Perú 79 (marca registrada).

A LOS MOLDES PARISIENSES, PERU 79, entre Avenida de Mayo y Victoria.

A ZURCIR Y TEJER EN TODA CLASE de ropa, Maipú 748, zurcidora premiada. v30

A ZURCIR Y COMPONER ROPA, ESPEcialidad en la de hombre, Cangallo 1098. v22

A MEDIDA CORTAN MOLDES EN 24 horas, casa Leonor Janssens, Salta 525. v28

AL ESPRIT GRAN LIQUIDACION de pieles, fantasías y formas de sombreros, Suipacha 319. v27

A señoras: TRAJES Y SOBRETODOS viejos de hombre, dándoles vuelta quedan como nuevos, precios módicos. Sarmiento 459, dep. 14, interno, sastre. v23

A LOS NOVIOS: RETRATOS ELEGANtes y baratos, con peinado gratis, en la fotografía de F. Fallace, Santa Fe 2722, abierto los domingos. v23

A RETRATARSE EN LA FOTOGRAFIA de F. Fallace, con peinado gratis para señoras y niñas, retratos espléndidos ampliación desde 5 $ docena, Santa Fe 2722. v23

A MEDIDA MOLDES Y ACADEMIA DE corte sistema la femme chic á París, único que puede aprenderse en poco tiempo. Pidan prospectos á P. Alcántara, Esmeralda 985. v31

ATENCION, señoras: COLCHAS CAMEsuza 1.50, camisas y calzones, bramante [illegible] 0.75, combinaciones nansouk y bandas [illegible] 0.90, medias francesas 0.40, y completa quemazón de todas las existencias de la casa, Au Printemps, Esmeralda esq. Lavalle.

A LAS señoras: EN LA GRANDIOSA LIquidación que actualmente hace la gran casa de blanco y lencería San Nicolás, Charcas esq. Pueyrredón, pueden ustedes comprar los siguientes artículos de clase inmejorable: Camisas para señora á $ 0.50, 0.60, 0.70 [illegible] 1.20, calzones para señora á $ 0.70, 0.90, 1.10 y 1.30, camisones para señora á $ 1.50, 1.90, 2.70 y 2.90, corpiños para señora á $ 0.40, 0.70 y 0.90, enaguas para señora á 1.60, 1.90 y 2.30, sábanas para cama de 1 persona á 1 peso, mucho más finas, vainilladas, á 1.50, sábanas para cama camera, lo mejor, vainilladas, á 2.50, fundas para cama de una persona vainilladas á 0.40, fundas para cama camera vainilladas á 0.60, riquísimos batones de Piriné ingles festoneados á $ 5.90, otros de Muletón muy fino á $ 3.90, el valor de estos artículos aquí detallados, es, por lo menos, el doble, haga una visita á nuestra casa y se convencerá que nuestra liquidación es verdaderamente positiva, todos los artículos se liquidan con enormes rebajas. v23

APROVECHEN!! ADQUIRIDO DEL gran contrabando de la aduana. Liquidación!!! Gran lote pekines, tafetanes seda, lisos y gustos bordados, moda 0.50. Desmanas, libertys, Guchos pura seda, lo mejor, 0.85, voiles riquísimos, gran fantasía, $ 1.30, espumillas finísimas, pura seda, muy anchas, á $ 1.95, como 20.000 piezas brines hilo, lanas inglesas, doble ancho, 0.35, otro gran lote sedalinas, preciosas batistas francesas, zefires hilo á elegir 0.20 met., que puro hilo genovés camoro, á $ 1.30 met. (vale 3), nansuk francés, la pieza $ 2.95, corpiños bordados adornados 0.40, bosas todo encaje, cuello cruel, á $ 1.50, visos para seda, á 4.80 (valen 12), corsés largos Directorio, con 4 ligas, á 2.95, tapados ingleses niña, adornados, á 3.50, id. señora, largo 140, con gran cuello, $ 6.90, vestidos gran fantasía, por último figurín, 9.90, 150.000 frazadas grandes y gruesas, á 0.50, otras imit. lana, 0.85; alfombras Smyrna doble fleco 0.95. Ojo! No confundir. Casa Rosada, Santa Fe 2362, U. Tel. 3363, Juncal. (Pidan catálogos ilustrados, atendemos á campaña). v22

BORDADOS SE RECIBEN Y SE DAN lecciones en casa y á domicilio, precios módicos; Miró 440.

COSTURERA SE OFRECE A DOMICILIO. Chiclana 3867, J. S. v24

CANAS: BORRANSE ADMIRABLEMENte. Feo. 2.70, C. Pellegrini 144. v24

CUADROS y DIBUJOS de CABELLO hace A. Maltzat; B. Mitre 1575. v24

COSTURERA Y PLANCHADORA SE ofrece, casa particular ó taller, J. M. F., por carta solamente, Victoria 2542. v22.

DEPILACION COMPLETA EN UNA SEsión, sin aplicar electricidad ni sustancia alguna, baños y masajes faciales. Instituto Berthier de Belleza Femenina, atendido por la especialista M. L. de Berthier, Cangallo 1687. Consultas de 1 á 6. v24

GUERRA A LOS PELETEROS: CERRIto 63. Gran liquidación de pieles y modas. Soberbio juego zorro blanco, 10 $. Sombreros adornados, últimos modelos á 3 $. haganos una visita y no perderá el tiempo. v26

LUTOS. SURTIDO COMPLETO EN CONfecciones. Tapados, polleras, blusas, chales japoneses, á 4 y 10 pesos (modelos), sombreros, toques, gorras, velos, guantes, etc. Hacemos vestidos sobre medida. Pídase el catálogo y presupuestos. Precios moderados. "Al Crespón", C. Pellegrini 520. v23

MODISTA SE OFRECE PARA CASA de familia, Humahuaca 4056, dep. 1. v23

MODISTA SE OFRECE, CORTA POR figurín, Constitución 1779.

MODISTA DE VESTIDOS, HACE TRAjes á precios módicos, Pueyrredón 1127.

MODISTA SERIA Y BUENA PARA CAsa de familia se ofrece, Gascón 158. v25

MODISTA SE OFRECE PARA CASA particular sabe también trabajo tailleur, tratar Tucumán 947. R. A.

MANIQUIES LO MEJOR QUE SE FAbrica. Igualamo, desde 5 pesos. Callao 151. v27

MANIQUI FABRICA LA FRANCE ORtega, única del ramo, Libertad núm. 2, Independencia 33. v3sep

MODISTA FRANCESA, HACE VESTIDOS estilo sastre y fantasía á precio módico, Lavalle 2679. v22

MADAME se OFRECE PARA todo TRAbajo, sabe coser y planchar, [illegible] B. Mitre 2190.

PEINADORA madrileña EN SU SALON 1 $ enseña á peinar. Belgrano 3171. v22

PLUMAS AIGRETTES, LIMPIAN, tiñen, transforman última moda, [illegible] 631, depto 3. v26

PIELES FINAS: CHINCHILLAS, POR mayor y menor á precios nunca vistos en Buenos Aires. Liquidación anual. Maipú 548 [illegible] Abiat [illegible] se toman encargos para Europa. v31

POSTIZOS: CASA MIR. UNICA QUE vende jopos á 5 $, trenzas y torzadas desde 1.50, rodetes de 10 á 8, etc., con pelo caído hace jopos, trenzas, rodetes á 3, torzadas á 2, etc., B. Mitre 4112 y Cangallo 2576. v23

PIELES EN LIQUIDACION FORZOSA, por la diagonal, juegos de zorros desde 15 $ de marta desde 60. De skunks desde [illegible] y otras infinidad de clases hasta el 30 de Agosto. Corrientes 1123. No confundir casa. Juegos de petit [illegible] v24

Señoras: PIANOS Y ARMONIUMS afinan y [illegible] Mario Voltaira 370

SE enseña GRATUITAMENTE A SACAR [illegible] Santa Fe 2472. v23

SE ANUDAN, RIZAN, TIÑEN Y LIMPIAN plumas á precios módicos, Cangallo 1619. v23

Señorita SOLA MODISTA SE OFRECE para familia distinguida, sin pretensiones, por mes ó por día, Méjico 3650. v22

SE CONFECCIONAN VESTIDOS Y CORsés de medida, desde $ 15, Cevallos 779. v24

SALON DE PEINADOS Y SE DAN LECciones de peinados y postizos, oficio completo en tres meses, Méjico 56. v27

SE OFRECE señora, PARA COSER Y planchar en casa de familia, por carta ó personalmente á M. P., Paraná 130. v23

Señoras. EL GRAN BAZAR LONDRES, ha recibido bonitos objetos para regalos, estuches de 6 sacacorchos, cucharitas platina, á cada 24 $, dos servilleteros platina en estuche 5 $, pala á grande platina en estuche 12 $, juego de te platina sellada en estuche 35 $, reloj bronce de París, en estuche 18 $, bombonera grande, cristal Nancy, en estuche 5 $, cofre para joyas platina en estuche 12 $. Siempre precios módicos, B. de Irigoyen 502 esq. E. Unidos. v23

Señora JOVEN, SE OFRECE, TODAS las tardes, para zurcir y planchar, en casa de familia, Java, Laprida 960. v22

VENDENSE VESTIDOS DE POCO USO, muy ricos, todos estilos, Santa Fe 1128. v1Sep.

AVISOS VARIOS

AH... UN TRAJE, LIMPIAR $ 1.00, arreglar $ 1.50, planchar $ 1.50. Se manda á domicilio gratuitamente. Tintorería "Lys" Tucumán 412. U. T. 6130, Avenida. v30

ATENCION!!! OBSEQUIO LOS UNICOS 50 álbumes centenarios por 5 $ c/u, son los mismos que se vendieron á 30 $, en una edición lujosa con más de 2.000 fotografías. J. Caffaro, Florida 654. v22

ATENDEMOS CON ECONOMIA, COMIsiones y pedidos de toda índole para Norte América y Europa, The Barbicane Co., escribanos ó consúltenos, Lavalle 1521. v24

ACUDA A THE BARBICANE CO., Lavalle 1521, por cuanto necesite. Consultas gratis. Escríbanos hoy. v24

AVISO A MI NUMEROSA CLIENTELA que por causa de la Avenida Diagonal he trasladado mi fábrica de tallarines y ravioles de la calle Moreno y Chacabuco, á la calle Belgrano 914, en donde el público encontrará siempre tallarines de puro huevo y ravioles especialmente elaborados. La casa es atendida por su dueño, con la misma delicadeza de siempre. Quedo á las órdenes, esperando del público me honre con su visita. Eduardo García, Belgrano 914. v28ag

CATALINA POSSE DE SINZA, VIUDA, con cuatro hijos menores, en la mayor miseria, pide un pequeño socorro á las personas caritativas. Diríjase, Tandil 414.

EN SEPTIEMBRE SE PONDRA EN obra la bóveda de Felipe Santiago Miguens, se ruega á las personas que tengan deudos los retiren ó los pongan en buenas condiciones. v24

GRATIS SE enseña EL REMEDIO MOderno más eficaz contra la anemia, colores pálidos, falta de apetito, debilidad, pérdida de fuerzas, bocio, malestar general, depresión nerviosa, escrófula, raquitismo, trastornos del período, escribir á lo-gen-ta, Melo 784.

JOVEN QUE POSEE UNA HERMOSA voz de tenor y que conoce música, desea encontrar quien le ayude en los estudios, Mario, poste restante. v22

OFICINA DANERI, LAVALLE 641, U. T. 4205, Avenida. Se tramitan toda clase de asuntos judiciales, testamentarias, pidas y baratas. Se adelanta dinero sobre ellas, sin interés. v30

PIDA A THE BARBICANE CO., LAVAlle 1521, cuanto necesite. Se lo obtendrá. Consúltenos, por carta. v24

QUEDA SIN EFECTO LA RIFA DEL fonógrafo, pueden pasar á retirar el dinero San Matías 1494.

SE ALQUILA EL FRENTE DE BOEDO E Independencia 3600, para avisos, tratar en la misma. v23

SE RUEGA A LOS QUE TENGAN DEUdos en la bóveda de don Ramón Sardá, en la Recoleta, se sirvan sacarlos en el plazo de 30 días de la fecha. Agosto 10 de 1913. v8Sept.

OFICIOS Y EMPRESAS UTILES PARA LAS FAMILIAS

A Albañil COMPETENTE CUALQUIER refacción, J. Galli, Paraná 260. v22

Albañilería Y REFACCIONES EN GEneral, Campana 83, Flores. v23

A PINTAR, EMPAPELAR Y BLANQUEOS barato. Alvarez, Solís 1096. v24

A CONSTRUIR O REFACCIONAR LAS casas económicamente, pidan presupuesto, Perú 674. v23

Albañilería, BLANQUEOS Y PINTURA, económico, Belgrano 1709, U. T. 3179, Libertad. v28

A FAMILIAS, LUSTRO Y LIMPIO muebles, muy barato, encero pisos parquet, Ortiz, Victoria 3441, [illegible] v25

Albañil, PARA REFACCIONES EN GEneral, Maipú 208 y Boyacá 350, Mariano Castelli. v27A

Albañil CONTRATISTA SE OFRECE, todo trabajo. P. Manzanares, Jujuy 2041. v5s

A PINTAR, EMPAPELAR, BLANQUEAR y [illegible] barato, López, Belgrano 1[illegible], U. T. 3694, Libertad. v23

Albañilería EN GENERAL, TRABAJOS refacciones, barato, Fidel, Gascón 1132. v23

ADORNO CASAS, PATIOS, ALQUILO ALfombras, sillas, cortinados, espejos y luz muy barato, mercadería nueva, Tucumán 1849. v25

ADORNO, LUJOSAMENTE CASAS, SAlones y patios, para fiestas y casamientos, casa de confianza Sacco, Caró y Cía., Rivadavia 2137, U. T. 556, Libertad. v31

ADORNOS PARA FIESTAS Y CASAmientos se alquilan, Unión Telefónica 721, Buen Orden, Mueblería Burghi calle Bolívar 911. v3sept.

A "LOS OBREROS UNIDOS" REFACciones sin competencia, revoques impermeables. Planos, Convención 3539, Flores. v24

CARPINTERO, HAGO TODO TRABAJO, lustro y compongo muebles, Sáenz Peña 980.

ENCERADOR DE PISOS, LIMPIADOR de casas se ofrece, Belgrano 2124, U. T. 2364, Libertad. v3sep.

LUSTRO, COMPONGO MUEBLES, LIMpio, encero pisos, calle Alberti 228. v23

LUSTRO BARATISIMO A DOMICILIO muebles y cueros, dejo como nuevo, Bed. San Carlos 3420. v26s.

LIMPIADORES DE CASAS ENCERADOres de pisos, baratísimo, Sarmiento 1781, U. T. 564, Libertad. v24

LIMPIAR, ENCERAR, A 10 Y 15 CTS. metro, abonos, Garay 1474, U. T. 1530, B. Orden. v23

LUSTRO Y COMPONGO MUEBLES Y pianos á domicilio, Ruggia, Humberto I 1728. v23

LUSTRADOR DE MUEBLES EN MAGIzo bueno se ofrece, Defensa 683, Lorenzo Vanucci.

LIMPIO CASAS, ENCERO, LUSTRO PIsos a 15 cts. metro, Independencia 1775, U. T. 4947, Libertad. v23

LUSTRO Y COMPONGO MUEBLES Y pianos, dejo flamante, nuevo, precio módico, sin competencia, Senguel 858. v3]

LIMPIO PISOS, VIDRIOS, PERSIANAS, puertas, patios, encera y lustra pisos barato, Charcas 1265, U. T. 2085 (Juncal).

LUSTRO Y COMPONGO MUEBLES Y pianos, los dejo como nuevos, precio módico y sin competencia, Jujuy 855. v1set

LIMPIADOR DE CASAS Y NEGOCIOS, especial para encerar pisos, se toman abonos por mes, Saavedra 148 y Victoria 1[illegible] v26

LUSTRO, ENCERO MUEBLES, COMPONgo composturas y embalajes á domicilio y en mi taller, 1 de Noviembre 189, B Corin, U. T. 2788, Mitre. 3sep.

LUSTRO Y COMPONGO MUEBLES Y pianos, á domicilio, especialidad en muebles importados, Lavalle 1673, U. T. 2861, Libertad. v24

MUDANZAS, ANTES DE MUDAR SUS muebles, y cajas de hierro, pida precios á la empresa de Guerra y García, Venezuela 941 [illegible] 1989, Libertad. Sucursal, Victoria 2888, U. T. 035, Mitre. v31

PINTO, EMPAPELO, albañilería, hago baratísimo, Tucumán 172, U. T. 4923, Libertad. v23

PINTOR EMPAPELADOR, TRABAJOS garantidos á precios económicos, J. Patricio, Calvo 1[illegible] v27

PINTOR ASUME CUALQUIER TRABAJO á precio barato, ciudad ó campo, Ecuador 253. v23

PINTOR EMPAPELADOR SE HACEN trabajos garantidos, precio baratísimo, Ecuador 253. v23

PINTO, EMPAPELO, BLANQUEO, MItad precio, U. T. 4685, Libertad, Bartolomé Mitre 1996. D. D. v23

PINTO, RECUADRO PIEZAS 7 $, EMPApelo sin competencia, Vardiero, P. Calvo 3754. v25

PINTURA BLANQUEO, EMPAPELADOS, decoraciones á precios nunca vistos. Méjico 2041. v23

PINTO, DECORO, EMPAPELO MITAD precio J. Adler, Salguero 530, U. T. 1476, Mitre. v24

PINTURA BLANQUEOS, EMPAPELADOS decoraciones á precios muy reducidos, trabajos garantidos escribir á L. M. S., Callao 274. v23

PROPIETARIOS Y EMPRESARIOS — ofrécese artista decorador especialista en paredes pintadas imitación seda, muy higiénicas. Poggi, Billinghurst 572. v2?

PINTOR, ESPECIALISTA EN IMITACIOnes y empapelados, se encarga de todo trabajo de pintura y refacciones, por cuotas mensuales, atiende por carta ó personal Méjico 1213. v23

TAPICERO A CASAS PARTICULARES ofrécese á precios baratísimos, Leopoldo, San Carlos 3420. v22

TAPICERO TODO TRABAJO, INDEPENdencia 1985. Unión Telef. 6097, Libertad. v28

TAPICERO ACEPTA TODO TRABAJO. Especialista en cortinados, Rosal, Belgrano 1981. v22

VENTA DE CASAS, TERRENOS y CAMPOS

A MENSUALIDADES CONSTRUYO CAsas chalets, galpones de hierro, etc., Radiwet, Corrientes 226, 1er. piso. v25

AL CONTADO SOLO 2 MENSUALIDAdes vendo 200 lotes de terreno. Planos al propietario, Balcarce 188, Luna.

AV. OLIVERA LINDERO PROVINCIAS Unidas, vendo terrenito 10x40, Cacuri, Rivadavia 757.

A MENSUALIDADES, PACHECO Y Triunvirato vendo terreno B. Mitre 659, Silveira.

A 10 [illegible] Y 20 años DE PLAZO, CONStruimos casas en la capital y provincia desde [illegible] hasta cualquier cantidad, B. Mitre 463.—Pietranera y Cía., á cargo del señor J. L. Asconapé. v22sep

A PLAZO CASITA MATERIAL NUEva, dos piezas, baño, cocina, jardín, agua corriente, 3 cuadras Estación Bernal, [illegible] Chiclana 37, entre Pedro Vaccari y Constitución. v23

AV. ALVAREZ THOMAS, LORETO Y Zabala, lotes en venta particular desde 11 $ vara en 60 meses sin interés al comisión, nuevo desembolso una sola cuota, por más datos y planos en nuestro escritorio Bolívar 151 altos, Sabatino Proietto y Cía. v26

A 5, 8, 10, 12, 15 y 18 años DE PLAZO, vendemos casas en cualquier radio de la capital, cerca de tranvías, con 1.5 parte al contado y el resto en mensualidades, B. Mitre 463.—Pietranera y Cía., A cargo del Sr. J. L. Asconapé. v10sep.

AVELLANEDA ALTURA CAMPICHUELO vendo linda casa moderna, 4 piezas, baño en $ 14.500 á plazos, J. E. Campos, Florida 230. v23

A LARGOS PLAZOS, CON AMORTIZAción, construimos casas y se facilita el dinero á los que tengan constructor ó quieran edificar por cuenta propia, en la capital y provincia, B. Mitre 463.—Pietranera y Cía., á cargo del señor J. L. Asconapé. v10sep.

BARATA VENDO CASA, RENTA EL 9 o|o, por ausentarme, Constitución 3102 esq. Liniers. v24

BONITA VIVIENDA CON 6 PIEZAS, hall y detalles de lujo y confort, Bulnes 1830, remate á plazos. v23

CASA 10x33, RENTA $ 180, VENDO contado 7000 $; tratar Moreno 1182.

CASA SE VENDE, ANDES 664, TRATAR Paraguay 2252. v24

CASA COMODA, PARA FAMILIA, ARENales 3743, vendo. Paraguay 2252. v24

CASA DE ALTOS, BIEN EDIFICADA, en el Once, véndese en 110.000 $. Entre Ríos 569.

CASA NUEVA EN CAL VENDO, CASI esq. Pampa, cerca de Triunvirato, 11 por 27, tres piezas. 3500 $, Araoz 2589.

CASA VENDO URGENTE, POR AUSENtarme á Europa, 10x30, Bebedero 4284, Villa Urquiza. v23

CONSTRUYO CUALQUIER EDIFICIO pagadero con su propio alquiler, Jujuy 1280.

CALLE SAN MARTIN ALTURA PARAguay vendo propiedad ó menos de 180 pesos vara y plazos, tratar Lavalle 770, Liprandi.

CASA MODERNA, CENTRAL CALLE Cevallos, frente imitación piedra, marquesina, 8 piezas, vestíbulo, baño, etc., 50.000 $, 30.000 á plazos; Independencia 1800.

CASA, CARACAS 979, 10x38, ADOQUINAdo pago, comedor, 2 dormitorios, baño, galería, etc., 14.500 $ 1|2 plazos, se vende, tratar allí ó San Juan 3618.

CASA QUINTA DE 13.500 V. C. A 2 cuadras de la Estación Bella Vista, se vende ó permuta por propiedad en la capital ó haciendas, tratar Moroyra y Cía., Reconquista 195. v23

CASA-QUINTA RIVADAVIA 4309, CON 14 piezas, lindo parque y 2850 varas, se vende todo ó parte, ó se permuta por campos ó casas de renta, verla de 9 á 12 y de 1 á 5 p. m. v22

CHACRAS DE 6 HECTAREAS VENDO 2, á 6 cuadras de la estación Del Viso, F. C. C. Campo conocido por el de Eleuterio Hernández, especial para hornos, agricultura, quinta, criadero de aves, etc. Mejor que el campo lindero que se vendió á $ 7000 la hectárea. Es una verdadera pichincha. Loyola 349.

CASA EN FLORES, CALLE BARADERO 175, á una cuadra de Rivadavia situada 8100, tranvía eléctrico, adoquinado á la esquina, con 7 piezas, incluso 2 salas, zaguán, galería, baño, agua corriente, gas, recién pintada y empapelada, terreno 10x50 alquilase, visitarla de 2 á 5 de la tarde; tratar J. M. Branetti, Rivadavia 714. v23

EN Piñeiro, VENDO CASA 3 PIEZAS, 500 pesos, 1200 $, á plazos, Aldecoa 597. v23

EN VILLA BALLESTER SE VENDEN lotes en 80 mensualidades á 4 cuadras de la estación, C. Pellegrini 559. v22

ESQUINA EN VICENTE LOPEZ EN DOS lotes á cuadra de la avenida Roca y Centenario, con tranvía al Tigre, transfiero barato, Santa Fe 2720.

ENTRE RIOS 1520, 10x36, EDIFICIO viejo, Rojas 1944, 15x85, Castro Barros 91, 1x80, Boedo 490, 17x26, vende dueño, Rioja 1282. v23

FLAMANTE PETIT-HOTEL PARAGUAY 2958, recién terminado, vendo, Paraguay 2252. v24

IMPORTANTE viñedo CON CASA Y 25 hab. en Mendoza vendo, Matheu 1374, Bs. As.

LINDA CASA CON JARDIN, 12x66, SE vende barato, Bustamante 2246. v22

M. P. SANDBERG, RIVADAVIA 8692, vende hoy, á mensualidades, estas casas:

Dolores 770	$ 1.000 y 112 x mes	
Azul 824	" 1.000 y 76	"
A. Thomas 2336	" 1.000 y 201	"
Azul 957	" 2.000 y 45	"
Pergamino 183	" 2.500 y 118	"
Junta 3524	" 1.700 y 40	"
Bogotá 1971	" 5.000 y 225	"

y otras 48 casas, que vendo con poco desembolso, en Rivadavia 8692. v23

PETIT HOTEL EN BELGRANO, ESQUIna 20x37, [illegible] 9 piezas, terrazas, jardines, garage, etc., se vende 15.000 $ al contado, resto á plazos.

POR DISOLUCION DE SOCIEDAD SE vende edificio con gran garage con capacidad para 50 autos y taller mecánico independiente con maquinaria completa. El garage está funcionando con buena clientela. Además hay dos casas grandes en los altos. Grandes facilidades de pago. Apto para una compañía ó sociedad. Tratar Piedras 810, de 10 á 11 a. m.

RIVADAVIA 10076, FLORESTA, VENDO terreno 10 por 42, Rivadavia 10663.

RIVADAVIA 16100 ESQUINA 18 por 12, preciosa, vendo, Rivadavia 10663.

R. SANDBERG E HIJO, PERGAMINO 53, venden casas por mensualidades. v22

R. SANDBERG E HIJO, VENDEN CASAS, Pergamino 533 al 39 con poco anticipo. v22

R. SANDBERG E HIJO U. T. 78, Y C. T. 191 (Flores) remiten catálogo de casas á mensualidades. v22

SE VENDE CASA en Núñez, F. C. C. A. tratar con su dueño, Grecia 2553. v22

SE VENDE CASA Gal. URQUIZA 1343, tratar Estados Unidos 1108.

SE VENDEN Y SE CONSTRUYEN BOvedas en la Chacarita. Tratar con José Ferrando, El Cano 4813. v22

SOBRE LA PLAZA DE MAYO, VENDEse propiedad con edificio antiguo, 16 varas de frente por 14 de fondo. Al propietario, Andes 1554. Admitense corredores.

TRANSFIERO LIBRETA DE TERRENO en Nueva Pompeya, tratar Trolé 212.

TRASFIERO LIBRETAS de DOS LOTES en Ingeniero Maschwitz, F. C. C. A., á una cuadra de la estación, Gorriti 330.

TERRENO VENDO 10x60 VS. CABILDO 1160, 65 $ vara, largos plazos, Aguilar 2685. v22

TRANSFIERO LIBRETA TERRENO EN Floresta entre edificios Avenida Bruix una cuadra de Provincias Unidas, altura Escalada; son 450 v. c. 70 en 80 mensualidades hay pagas 42 á $ 17.22, Méjico 4008.

VENDESE CASA AZCUENAGA Y JUNcal en 46.500 $, tratar Coppl, Defensa 365, de 10 á 11 y de 2 á 3. v23

VENDO TERRENO CON 6 PIEZAS, 10 por 50, Luna 256, tratar Pozos 1112, á 35 $ vara. v23

VENDO LIBRETA TERRENO EN LUGAno, cerca de la estación, tratar, Humberto 1836.

VENDO CASA MODERNA, CON 3 DORmitorios, comedor y jardín al frente, barata, Pasos 1185. v3

VENDO CASA NUEVA, BACACAY 2616, con [illegible] terreno 29, á una cuadra estación Vélez Sarsfield, á plazos. v24

VILLA MITRE BAHIA BLANCA, BARAto mercado manzana y 50.000 v. c., Vicente [illegible] Corrientes 4210 v22

VILLA DEL PARQUE VENDO LOTES al lado de la estación, con facilidades de pago, San Martín 112, escritorio 36. v23

VENDO UNA LIBRETA DE 5 LOTES terreno esquina, á 3 cuadras de la estación Villa España, se hace un descuento con su dueño, hay pago 600 $. Venezuela 1100.

VENDO MI PROPIEDAD CASA Y TErreno, negocio restaurant Gersak, 1 [illegible] Angaco 4380, frente usina Dock Sud. v24

COMPRA de CASAS, TERRENOS y CAMPOS

A VENDER [illegible] CASA O TErreno acudir á C. G. Semería, escritorio, Jujuy 1[illegible] v24

COMPRO CASAS BELGRANO ó Palermo hasta 20.000 $. Cabildo 2312. v23

COMPRO TERRENO O CASA AL NORTE hasta Belgrano, precio máximo 30 $ v. c. Datos y condiciones, casilla correo 1580. v22

DESEO COMPRAR TERRENO CON galpón, 10x20 metros, preferiblemente con maquinaria para carpintería, tratar Andrés, Florida 434.

SE DESEA COMPRAR AL CONTADO, inmueble de renta con frente á calle importante, Norte ú Oeste, con más de 20 de frente y fondo, no mayor de 40, por carta á E. D. y Cía., Victoria 372. v24

PRESTAMOS E HIPOTECAS

AL 6 o|o, DA DINERO EN HIPOTECA Eudoro Parodi, 25 de Mayo 139. v22

AL 6 o|o CON Y SIN HIPOTECA DA Gonzalez Videla, 25 de Mayo 139. v22

AL 8 o|o EN HIPOTECA TENGO, á cortos y largos plazos, C. Rivas, Maipú 17. v30

ADELANTO DINERO CON GARANTIAS materiales. Administración, Z. y N., Av. de Mayo 634. v22

A [illegible] V. S. VINELLI y Hno. DAN cualquier cantidad en hipoteca, Corrientes 2791. v23

AL 6 1|2 o|o anual damos dinero en hipoteca y para edificar. Unión Financiera, Moreno 430.

A COMERCIANTES PRESTO CON SU sola firma, R. Sotomayor, Alsina 331. de 1 á 5.

AL 6 o|o ANUAL DINERO EN HIPOTEca y edificación de 1 á 20 años, Crédito Hipotecario, Alsina 477.

A. VIOLANTE, MAIPU 273, ESCRITORIO 11, 1er. piso, de 11 á 1 y de 4 á 6. Desde 1.000 hasta 200.000 $ en hipoteca, capital y pueblos vecinos, operaciones rápidas y reservadas. v23

AL CREDITO SUD AMERICANO desde el 6 o|o 1ras y 2das hipotecas, casas, campos, construcciones y títulos, C. Pellegrini 36.

A LA SOCIEDAD DE PRESTAMOS HIpotecarios soliciten cualquier hipoteca, 1as, 2as, sobre casas, campos, terrenos y construcciones, sin gastos, primas ni anticipos, Victoria 1406.

DOY EN 1ª, 450.000 $ Y EN 2ª, 47.000 $. F. Porcel, 25 de Mayo 140, esc. 17.

DOY 9.000 $ EN PRIMERA HIPOTECA, capital, B. Mitre 659, Allata.

DINERO CON TITULOS A LA VISTA, doy en el día; Lima 1000.

DESEO COLOCAR 30.000 $ EN HIPOTEca. No atiendo corredores, B. Mitre 2035.

DINERO SOBRE BOLETAS DE EMPEño y automóviles, Lavalle 477, esc. 14. v22

DESDE 1000 $ EN ADELANTE DOY EN hipoteca, interés módico, Tucumán 257. v24

DOY AL 6 1|2 o|o DE 2000 A 500.000 $, en hipoteca y edificación, Ribas, Victoria 829.

DOY EN HIPOTECA CUALQUIER CANtidad, sin corredor, Fontán, B. Mitre 519, esc. 15.

DINERO DAMOS SOBRE TITULOS, libretas y pagarés, Río Bamba 9, altos, de 1 á 5.

DIEZ MIL $ EN 2a. HIPOTECA SOLICIto sobre buen campo pago 12 o|o anual, C. P. Rivadavia 7733.

DOY DINERO A 1a. y 2a. HIPOTECAS, compro créditos hipotecarios, Reconquista 325.—Pozzi. v23

DESDE 6 o|o DINERO EN HIPOTECA capital ó provincia de 1 á 30 años y 1000 á 185.000 $. Cabildo 2312. v23

DINERO EN PRESTAMOS pequeños y hipotecas chicas y grandes, Independencia 1984.

DOY PARA BUENA HIPOTECA 1.000 Á 60.000 $, Bolívar 173, Julián F. Alvarez.

DOY SUMAS CHICAS Y GRANDES, EN hipotecas, interés módico, operaciones rápidas y reservadas, M. Rigou, Tacuarí 83. v23

EN EL DIA, DINERO PARTICULAR. A libretas y títulos, Sarmiento 354, núm. 2

HIPOTECAS 1as Y 2as, DOY HASTA $ 100.000, Corrientes 729, esc. 3.

JOSE CONTI Y Cía., BOLIVAR 189, DAN cualquier cantidad en hipoteca. v31ag.

MONEDA EN HIPOTECA SOBRE CAMpos en las provincias, doy cualquier cantidad, J. A. Dupré, Orán 304.

NECESITO $ 110.000 EN 1a HIPOTECA en la capital, garantido, Matheu 1374.

NECESITO 3500 $ AL 10 o|o, CASA VAlor 9.000 $; Mármol 926.

NECESITO 12.000 $ Y 15.000 AL 10 o|o, 1ra. hipoteca, Maipú 234, R. Bravo.

NECESITO 25, 40 Y 60.000 $ AL 10 o|o, hipotecas casas capital, muy garantidas; Corrientes 645, esc. 12, La Rápida.

NECESITO 20.000 $, GARANTIENDO utilidad mensual 500 $, sin corredor. Por carta F. W., C. Pellegrini 36, escrita. 1 y 2

PARA HIPOTECAS TENGO hasta 150.000 $, fracciono, Cacuri, Rivadavia 767.

PRESTO SOBRE BOLETAS empeño, MAS que nadie, Alsina 477, escrit. 7, de 1 á 6. v22

PRESTAMOS POR MENSUALIDADES, interés bajísimo 6 o|o anual, sin prima ninguna. Soc. Internacional de Construcciones de Amberes. Cap. 4.000.000; sucursal, 559 Esmeralda. v31

SE NECESITAN $ 4.000 CON BUENA garantía é interés, Morón 2673, Flores, A. E. V. v23

TENGO 30.000 $ PARA DAR EN HIPOteca sin corredor, Trifiletti, C. Pellegrini 105. v23

UNICA OPORTUNIDAD EN PLAZA, FAcilitamos casas hasta el 80 o|o del valor interés 8 o|o, Cabildo 2312. v23

COMPRA Y VENTA DE NEGOCIOS

A REMATAR SU NEGOCIO DEFIENDE bien Palma, Belgrano 1240. v24

ALMACEN CHICO VENDO REGALADO, Avenida Alcorta 269. v23

ACEITERIA, CALLE BELGRANO 1702, se vende, tratar Carlos Calvo 1227. v24

ALMACEN SE VENDE, GURRUCHAGA esquina Jufré, único 4 esquinas. v24

ALMACENES BUENOS LOS MEJORES, venden Juan Pascual y Cía, Victoria 1970.

ALMACEN POR Sta. FE, BUENO, UNIco, vendo, A. Lobeto, Alsina 347.

ALMACEN POR PALERMO, MUY ANtiguo, único, vendo, Alsina 347.

ALMACENES 1000, 1500, 3, 4 A 9.000 $ vende Palma, Belgrano 1240.

ALMACEN ESPECIAL, 1.200 $ DIARIO 50, esq., 2 piezas, vendo Alsina 1594.

AGUIRRE, TIENE BUENOS ALMACEnes en venta, pida datos, E. Ríos 368.

ALMACEN UNICO 4 ESQS. DIARIO 100 pesos, á prueba, vendo 2000 $, Venezuela 1231.

ALMACENCITO Y BEBIDAS VENDO pesos 1000, diario 50 $, contrato 3 años, piezas, Venezuela 1231.

ALMACENES CON ARM. CASA, LARGOS contratos y en todos parajes, pídanlos á Spina, Pueyrredón 950.

ALMACENES DE 2000, 3, 4, 5, 6, 7, 8, 10, 11, 12, 14, 15 hasta 30.000 $; únicos, los mejores venden; Pueyrredón 950.

ALMACENES BIEN UBICADOS, INSTAlación casa, con contrata (4) compro urgente de 4 á 10.000, B. Mitre 2616. v23

ALMACENES BUENOS VENDEN BAlanceadores públicos, Campos y Vaccaro, Alsina 489. v26

AL REMATAR CUALQUIER NEGOCIO anticipamos dinero.—V. S. Vinelli y Hno., Corrientes 2791. v23

ALMACEN UNICO, BUENO, VENDO, ver balanceador público, Juan Solari, Moreno 2200. v148

A JOSE GHIRZI ACUDA Vd. PARA compra-ventas de almacenes buenos, Córdoba 1033. v25

ALMACEN VENDO, CAPITAL 2000 $, inst. casa, comodidades único, Garay 2299.

ALMACEN EN BELGRANO, UNICO 4 esqs., contrato, vendo balance, Cochabamba 1107.

ALMACEN POR RIVADAVIA CERCA Once, vendo 18.000 $, diario 200 $, Cochabamba 1107.

ANTIGUA CORSETERIA SE VENDE Defensa 1444, tratar de 10 a. m. á 2 p. m. v24

ALMACEN POCO CAPITAL, UNICA ESquina vendo por no ser del ramo, informes Caxaraville 1120, Floresta. v23

ALMACEN SE VENDE, CON ARMAZOnes de la casa y 4 años de contrata, tratar en el mismo, Dungeness 3502, Flores.

ALMACENCITO Y DESPACHO DE bebidas, un chiche, poco capital, contrato 3 años, Méjico 1641.

ALMACENES TODO CAPITAL, ARMAZ. casa garantidos, C. Calvo 1400, Gutiérrez.

ALMACEN ESQ. AL NORTE, 1500 $, otro 4500, inst. casa, trab. 3800, San José 265.

ALMACEN 2500 $, UNICO, ARM. CASA, 4 piezas, alq. 120 $, vende Pérez, Venezuela 1441.

ALMACEN POR SARMIENTO 7000 $, diario 100 $, á balance, vende Pérez, Venezuela 1441.

ALMACEN UNICO, ARMAZ. CASA VENdo balance, 9000 $, diario 7000 $, Cangallo 2640.

ALMACEN CENTRAL, BUENO VENDO, con contrato, etc., A. Lobeto, Alsina 347.

ALMACEN POR EL OESTE, UNICO, vendo con facilidades, A. Lobeto, Alsina 347.

ALMACENES MUY BUENOS EN MARtínez, Morón, etc., vende Ardaiz, Bolívar 154.

ALMACEN CENTRAL, UNICO, ARMAZ. casa, contrato, vende Ardaiz, Bolívar 154.

ALMACENES CHICOS POR BOCA Y Barracas, negocios productivos y recomendables venden A. M. Alchurrut y Cía., Tacuarí 430.

ALMACENES POR RIVERA, RIO JAneiro, Corrientes y Triunvirato de poco y mucho capital, tienen en venta A. M. Alchurrut y Cía., Tacuarí 430.

ALMACEN CENTRAL, UNICO, CAPItal 9000, comodidad familia, venta 500 pesos, contrato 4 años, vendemos con poca llave, A. M. Alchurrut y Cía., Tacuarí 430.

ALMACEN POR PALERMO, CAPITAL 5000, alquiler 120, venta á prueba 120 pesos, vendemos sin llave, A. M. Alchurrut y Cía., Tacuarí 430.

ALMACEN UNICO, ARM. CASA, 3.800 $, sin llave, casa moderna, grandes vidrieras, contrato 4 años, vende Cargo, Alsina 1594, diario 100 $, 4 piezas.

ALMACEN MUY ACREDITADO A POcos minutos de la capital, vendo con contrato de 5 á 6 años, A. Lobeto, Alsina 347.

ALMACEN BEBIDAS Y CANCHA DE bochas, regia esquina, vendo en Banfield á balance 4000 $, contr. 5 años, Lavalle 2042.

ALMACEN POR CABILDO UNO DE LOS mejores y varios almacenes chicos y grandes por Belgrano, tienen en venta, A. M. Alchurrut y Cía, Tacuarí 430.

ALMACEN VENDO, CAPITAL 14.000 $, venta 7500, á prueba, utilidad anual pesos 11.000 garantido, contrato; datos Garay 2299.

ALMACEN POR EL SUR, MUY BUENO y acreditado vendo. A. Lobeto, Alsina 347.

ALMACENCITO PALERMO, REGALO, 1400 $, diario 40 $, alq. regalado, Cangallo 2640.

ALMACENCITO BEBIDAS CENTRAL, vendo balance, 1600 $, diario 60 $, Lavalle 2042.

A ... ALFREDO PIAZZA, OCURRAN para buenos almacenes, restaurants, bars, cafés, hoteles, á todo radio, Tucumán 877. v23

AMUEBLADA, POSICION INMEJORAble, entrada para coches, 16 piezas, contrato 5 años en $ 7.000 véndese, Paraná 266, altos.

ALMACEN ESQ. UNICO, INSTALACION casa, central, contrata 4 años, alquiler barato, vendo 6.000, grandes facilidades, Bmé. Mitre 2616. v22

ALMACENES BUENOS, DE 1,000, 2, 3, 4 hasta 15.000 $, con armazones de la casa, venden V. S. Vinelli y Hno., Corrientes 2791. v23

ALMACEN SE VENDE BIEN ACREDItado, con contrata, alquiler barato, gran comodidad para familias, al contado ó á plazos, dan razón Río de Janeiro 1105, pedir hablar con el dueño.

ALMACEN CENTRAL UNICO AL SUD, capital 8000, llave 2000, venta 5.000 $, da de comer, facilidades, mejor negocio del barrio, es ocasión!! A. M. Alchurrut y Cía, Tacuarí 430.

ALMACEN AL NORTE LADO ESTAción, único, buena esquina, alq. barato, contrato y comodidades, gran diario copas, capital 5000 $, vendemos á prueba, por no poderlo atender, Uruguay 494.

ALMACENES, LOS MEJORES DE FLOres, tenemos en venta sobre P. Unidas, Rivadavia, Dolores, Portela, Río IV y Directorio, A. M. Alchurrut y Cía., Tacuarí 430.

A QUINTANA, ACUDA TODO COMERciante que quiera comprar, vender ó rematar cualquier casa de negocio con resultados positivos y seguros, informes y garantías á satisfacción, legalidad y competencia, Bmé. Mitre 2616. v22

A LOS COMERCIANTES: CONFIEN los remates de cafés, almacenes, casas de pensión, etc. á A. L. Aguirre, con la plena seguridad de que lo comisionarán á un martillero que sabrá obtener el mejor de los resultados, debido á la práctica, experiencia y corrección que le es reconocida. Aduana liquidaciones dentro de las 24 horas de efectuado el remate. U. T. 505 Libertad. C. T. 590 Central. Oficinas, 363 E. Ríos 363. Arturo L. Aguirre, rematador, perito mercantil y contador público.

BIOGRAFO SE DESEA COMPRAR, CENtral, datos de 9 á 12 m. ó por carta, no se admiten corredores, Mármol 326.

BIOGRAFO BUENO VENDO 15.000 $ entrada mensual 4.500 $, á prueba, Victoria 1970.

BAR AL LADO DE UN IMPORTANTE biógrafo se vende con contrato, Tratar en el mismo, Juramento 2445. v23

BAR 3 BILLARES CENTRAL, 20.000 $, diario 150 $, vende Pérez, Venezuela 1441.

BAR, LUNCH, CAFE Y BILLARES CENtral, buen diario, contrato, vendo $ 1500, Alsina 1964.

BIOGRAFO, CAPACIDAD 900 PERSONAS palcos, plateas, largo contrato central, se vende, no se atienden corredores, tratar Vicente Paúl, Piedras 122. v24

BIOGRAFO CENTRAL, CAPITAL 7000 $, contrato 4 años opción, alquiler 450, entradas 4000 contra gastos 2000, vendemos urgente. Gran ocasión!! A. M. Alchurrut y Cía. Tacuarí 430.

CASA PENSION POR PLAZA MAYO vendo 5000 $, 22 piezas, Chacabuco 1022.

CAFE, BAR VENDO 3500 $ CENTRAL, vale doble, otro 1100 $, Salta 178.

CIGARRERIA ESQUINA, ALQ. 80 $, DIArio 40 $, vendo 900 $, Belgrano 2756.

CASA PENSION CENTRAL, POR $ 2000, vendo urgente; Méjico 1955, Herrero.

CASA DE MODAS SE VENDE, C. Pellegrini 643.

CAFE BILLARES CENTRAL VENDO 3500 $, fácil pago ó tomo socio, Victoria 1970.

CARNICERIA MERCADITO SE VENDE, Sarmiento 2269. v23

CIGARRERIA, LIBRERIA, VENDO DE ocasión; Belgrano 2656. v23

CIGARRERIA, LIBRERIA VENDO directamente, Méjico 2302. v23

CIGARRERIA, LIBRERIA, VENDO HOY, buena comodidad, Humberto I 1255. v23

CIGARRERIA CHICHE, CENTRAL, vendo 400 $, 2 piezas, diario 50 $; Venezuela 1231.

CAFE BILLARES GRAN ESQUINA, diario 80 $ garantidos, vendo 2000 $, Venezuela 1231.

CAFE Y BILLARES, POR EL ONCE, [illegible] todos barrios, de [illegible] 4, 6 hasta 40.000 $ [illegible] Pueyrredón 950.

CIGARRERIA, LOTERIA, MUY CENTRAL, gran diario, 2 piezas, etc. vendo, Salta 178.

CASA PENSION, REGIA, CENTRAL, vendo 2.500 $, otras muchas, Belgrano 1210.

CAFE BILLARES, ESQUINA, CENTRAL, diario 95, garantidos, vendo 3500 $, Moreno 1753.

CIGARRERIA, DOS PIEZAS, diario 35, mucha venta, postales, vendo, 700, Moreno 1753.

CIGARRERIA, LIBRERIA, JUGUETEría y lotería, casa comodidad, contrato, vendo 700 $, Alsina 1964.

CIGARRERIA, LIBRERIA, SALTA 994, remataré hoy á la 1 p. m. Ver sección remate. J. Couto.

COMERCIANTES: AGUIRRE TIENE buenos almacenes y cafés en venta, E. Ríos 363.

CAFE, COMIDAS, BILLARES, SE VENde ó se toma socio, poco capital, San Juan 1691. v28

CASAS DE PENSION DE 1.500, 2.000, 3.000 á 20.000 $, vendo, Montevideo 263. v26

CIGARRERIA, LIBRERIA, PELUQUEría, gran oportunidad, vendo 1.100 $, Méjico 1437. v22

CIGARRERIA 1.200 $, AL NORTE, diario 30 garantidos, otra central, Belgrano 1302.

CIGARRERIA, LOTERIA, VENDO, contrata, buen paraje, datos Callao 249, Ramón.

CASA DE PENSION SE VENDE EN 700 pesos, Talcahuano 61, 2o. piso, 1a. puerta.

CARBONERIA, VENDO REPARTO, ESpecial ó socio, 2 años contrata, Gascón 1331.

CAFE RESTAURANT POR AVENIDA, vendo 13.000 $, diario 250 $, Cochabamba 1107.

CIGARRERIA, S. LUSTRAR, POR P. Congreso, diario 45 $, vendo, Cochabamba 1107.

CIGARRERIA Y LIBRERIA, ALQ. 65 $, cont., diario 50, vendo urgente, Tacuarí 1781.

CONFITERIA CAFE BILLARES, 7.500 $, al Norte, esq. central, diario 160 $, vendo, San José 742.

CARNICERIA ESQ. EN 1.200 $, OTRA 2.400 $ ó toma socio, 1 res, carneros, etc., vendo, San José 742.

CIGARRERIAS DE 500, 600, 700, 800, 1.000, 1.500 á 2.000 $, vendo muchas, datos, San José 742.

CARBONERIA, 30 CUARTILLAS, VENdo, por $ 1100, alquiler 12 $, Chacabuco 526.

CAFECITO y LUNCH VENDO POR DESacuerdo de sociedad, acreditado, poco alq. y contrato, tratar Paraguay 1080. v24

CIGARRERIA, LOTERIA Y LIBRERIA se vende espléndida esquina, alquiler barato, Colombres y Quito. v23

CIGARRERIA, LOTERIA, DIARIO 45 $, vendo 400, por desgracia, vale doble, Victoria 1862.

CAFE BILLAR CENTRAL 1350 $, OTRO regio 1900, contr., otros 9000 $, San José 265.

CIGARRERIA Y MENSAJEROS central, comodidad, vendemos 900 $, Uruguay 494.

CIGARRERIA 700 $, 1 PIEZA, ALQ. 90 $, diario 35 $, vende Pérez, Venezuela 1441.

CAFE Y BILLARES CENTRAL VENDO, 1400 $, diario 40 $, alquiler barato, Cangallo 2640.

CIGARRERIA PARAJE INMEJORABLE, vendo 1400 $, 2 piezas, alq. barato, Cangallo 2640.

CONFITERIA Y FABRICA DE MASAS, gran avenida esq. vendo balance, 2000 pesos, Lavalle 2042.

CONFITERIA BUENA CENTRAL VENdo ó admito socio, A. Lobeto, Alsina 347.

CAFE, RESTAURANT Y BILLAR FRENte mercado, hermoso negocio, vendo, dividida en sociedad, tratar Moreno 2472, de mañana. v24

CAFE, RESTAURANT Y BILLAR SE vende urgente por tener que ausentarse su dueño, muy poco capital, Paracas No. 275, continuación de Lima. v23

CIGARRERIA, LIBRERIA, SALON DE lustrar, se vende 550 $, por desgracia de familia; San Juan 938; tratar con el dueño. v22

CIGARRERIA, LIBRERIA, SANTA FE Y Callao, poco capital, alquiler 20, local y comodidades. Vendo por fallecimiento, Bmé. Mitre 2616. v22

CASA DE MODAS RECIEN ESTABLEcida vendo todas sus instalaciones por causa de fuerza mayor; dirigirse por la tarde, Paraná 587. v23

CASA DE MODAS POR INDEPENDENcia vendo urgente, tratar Matheu 641 7 á 11 y Entre Ríos 358, 2 á 6, Scouzaza, con facilidades.

CAFE, BILLAR Y PIANO ELECTRICO vende en 5500 $ por enfermedad, el piano solo vale 3500 $, diario 150 $, á prueba, contrato, vendedor es dueño de la propiedad, tratar, Moreno 1312.

COMPRA Y VENTA DE NEGOCIOS

CASA MODAS, PEINADOS, POSTIZOS, masajes, vendo mitad precio, por fallecimiento; tratar dueño; Méjico 1955, Herrero.

CAFE BUENO, CENTRAL, VENDO CON contrato, alquiler acomod., y diario 300 pesos, vendo con facilidad por ausentarme, A. Lobeto, Alsina 347.

CARNICERIA CON COMODIDADES PAra familia, vendo, muy barato; contrata 3 años, alquiler 70 pesos, concurrir ex tratar! Ocurrir Tres Esquinas 167 de 1 á 4 p. m., Barracas. v28

COMERCIANTES, PARA REMATAR bien sus negocios vendiendo como si fuera á balance, porque defiendo vuestros intereses, vender ó balancear, ocurrir á La Seguridad, de Francisco Palma, balanceador y rematador público, Belgrano 1240.

CIGARRERIA Y SALON DE LUSTRAR "El Anónimo", por Victoria, muy conocido, salón y 2 piezas, alquiler 165, diario 60, vendemos en 1500 $, A. M. Alchurrut y Cía, Tacuarí 430.

CAFE BAR Y BILLARES, A 3 CUADRAS Constitución, con anexo, una gran casa pensión, buena para hotel, se vende por la mitad de su valor, facilidad de pago, ó se busca socio; tratar con el mismo dueño, de 1 á 4 p. m.; Laprida 970.

DESPACHO DE PAN REGIO, CENTRAL, se vende; ocurrir Paraguay 1445. v28

DESPACHO DE PAN VENDO O LAS instalaciones; Cuenca 40, Flores. v22

DESPACHO PAN VENDO 300 $, LIBRES 10 $ garantidos, Lima 451.

DESPACHO PAN VENDO PRIMERA oferta, 90 kilos, comodidad, Cochabamba 3740. v22

DESPACHOS PAN Y COMEST. DE 500, 600, 700 á 300 $, vendo muchos, datos San José 742.

DESPACHO DE PAN VENDO 300 $, EL mejor de Buenos Aires, alq. 40 $, Entre Ríos 2077.

DESPACHO DE PAN Y FACTURA, vendo en 1500 $, 170 kilos diario, ganancia 14 $, Independencia 789. v23

DESPACHO PAN, FACTURA, CARAMElos y comestibles, esquina, contrato 4 años, vendo Alsina 1964.

DESPACHO PAN, ESQUINA, ALQ. 45, diario 130 k, vendo 400 $, tratar, Río Bamba 73.

DESPACHO PAN CENTRAL, VENDO 680 pesos, 150 kilos diarios, mucha factura Moreno 1900.

DESP. PAN, DEJA LIBRE 18 $ VENDO regalado en 1800, garantidos, C. Calvo 1400.

DESPACHO PAN, GANANCIA 10 $ DIArios, vendo 350, por desgracia familia, Victoria 1862.

DESP. PAN FACTURA, ESQ. REGALO 450 $, diario 45 $; otro en mercado, San José 265.

DESPACHO PAN POR CORDOBA, VENdo 400 $, diario 5 $ libres; Cangallo 2640.

DESPACHO PAN REGIO, POR E. RIOS, utilidad diaria $ 8, vendo 400, Moreno 1753.

DESPACHO PAN ESQUINA VENDO 250 pesos, 1 pieza, contrato, gran pichincha, Venezuela 1012.

DESPACHO PAN VENDO 500 $, 130 Kilos, otro 800 $ casa sola, Chacabuco 1022.

DESP. PAN 290 $, NO HAY OTRO EN el barrio, trabaja fuerte, negocio regalado por desgracia familia, gran pichincha, dueño Estados Unidos 1929.

ESTABLECIMIENTO MUSICAL, VENDO por no poderlo atender, San Juan 3134. v28

EN HAEDO, F. C. O., SE VENDE RESTaurant café y billares, esquina frente la misma estación, á un tanto por posesión y contrato, alquiler baratísimo, J. Benvenuto. v22

FONDA VENDO 2000 $ ó SOCIO con mitad, diario 80 $, á prueba Victoria 1970.

FONDA POR DISCORDIA VENDO 1.700 $, diario 100, vale doble, Belgrano 1302.

FONDA AL ONCE, VENDO 1400 $, ALQ. 140, cont. piezas, Belgrano 1240.

FONDA ALOJAMIENTO POR EL ONCE, vendo por lo que den, Moreno 1900.

FONDA ESPECIAL, 800 $, 12 PIEZAS alquiler de balde, contrato 3 años, central, vende Alsina 1594.

FONDA, LADO IMPORTANTE, MERCAdo central, contrato, vendo 1800, Moreno 1753.

FONDA POR EL ONCE, DIARIO 60 $, larga contrata, vendo 1300 $, Belgrano 2786.

FONDITA Y BEBIDAS FRENTE CONStitución vendo 900 $, diario 40 $, contr. Lavalle 2042.

FONDA ALOJAMIENTO VENDO 2500 $, alq. 170, 6 piezas, contr. 4 años, 40 camas, Venezuela [illegible]

FONDA POR [illegible] VENDO 800 $, DIArio 40 $ [illegible] Cangallo 2640.

FONDA Y ALOJAMIENTO, DIARIO 50 $, contrato, 6 piezas, vendo 1500 $; Venezuela 1231.

FONDA SE VENDE POR AUSENTARSE el dueño á España, comodidad para familia, Loria 91 esquina San Carlos.

FAMILIA TORINESA, SERIA, COMPRAría negocio á pagar mensualmente, Chacabuco 1085. v22

FONDITA VENDO POR ENFERMEDAD, alquiler 75 $, frente Sola, F. C. S., Vieytes 622. v23

FONDA ALOJAMIENTO POR PARQUE Patricios, vendo $ 1,800, tomo socio también con $ 1.000, informes, Chacabuco 626.

FARMACIA MUY ACREDITADA, MOderna, al Norte se vende con facilidades ó se cambia por propiedad, "La Galénica", Chacabuco 19. v23

FONDA VENDO A MITAD PRECIO, POR no poderla atender, alq. barato, contr. 5 años, gran comodidad, esquina, Mercedes 4523, V. Devoto, única en este barrio.

FONDAS BUENAS, LAS MEJORES tenemos en venta por Parque Patricios, Boca, Barracas, A. M. Alchurrut y Cía., Tacuarí 430.

FARMACIA A UN PASO DE LA CAPItal, diario 80 $, venden con facilidades de pago, Rodríguez y Cía, La Legal, Salta 263.

FARMACIA AL SUR, BARRIO OBRERO y de porvenir, diario 120 $ venden con facilidades, Rodríguez y Cía, La Legal, Salta 263.

FARMACIA AL NORTE, LUJOSAMENTE instalada, buen diario, vende con facilidades, Rodríguez y Cía, La Legal, Salta 263.

FONDA POR EL ONCE, UNA DE LAS mejores, contrato 5 años, salón y 11 piezas, utilidad 600 $ mensuales venden A. M. Alchurrut y Cía., Tacuarí 430.

FONDA SE VENDE EN 1600 $, FRENTE al Mercado Abasto, calle Humahuaca 3367, buen diario, alquiler barato, 7 piezas, toda comodidad; tratar en la misma. v24

FARMACIA SE VENDE CON FACILIDAdes, buena ocasión por retiro de su propietario, diario fijo 140 $, paraje central esquina muy acreditada, al contado 20 o|o de descuento, tratar B. Pardo, Paraná 748.

GARAGE CON TALLER MECANICO montado á la moderna, con 3 automóviles de pocos meses de uso se vende, con facilidades, tratar Victoria 1450, escritorio 1ro., de 2 á 5 p. m. v23

HOJALATERIA VENDESE POR ausentarme á Europa, Viamonte 1331.

HOY A LA 1 P. M. REMATARE LA CIgarrería y librería Salta 994, ver sección remate, Bolívar 870.

IMPRENTA CENTRAL SE VENDE CON dos minervas y todo el material necesario, precio 2.300 pesos y se alquila el local interior donde está instalada, tratar Lavalle 770, Liprandi.

JUGUETERIA, PAPELERIA, CIGARRERía véndese 1.600 $. Canning 1074 esquina Rivera.

LECHERIA, MODERNA, 700 $, 10 TArros, á prueba, Méjico 1980.

LECHERIA RECONQUISTA VENDO MItad precio 130 $, completos, contr. 3 años, Chacabuco 1022.

LECHERIA CHICHE VENDO 700 $, venga la es comprarla, alq. 65 $, Venezuela 1012.

LIBRERIA, CIGARRERIA, SALTA 994 remato hoy á la 1 p. m. Datos sección remate, Couto.

LECHERIA REGALO 700 $, DESP. tarros al mostrador, otra 1800 $, San José 265.

LECHERIA FRENTE ESTACION, ALquiler 55, contrato, comodidad, vendo 3500, Moreno 1753.

LECHERIA VENDO, A LA ORDENANza, despacha de 9 á 10 tarros, Bustamante 634. v24

LECHERIA ESQUINA, BUEN DIARIO en completos, contrato 3 años, 2 piezas, alq. 90 $, vendemos 2500 $. Uruguay 494.

LECHERIA Y CAFE POR RIVADAVIA, vendo 1100 $, diario 9 tarros, contrato Lavalle 2042.

LECHERIA REGIA POR RIVADAVIA, vendo 1000 $, alq. regalado, cont., Cangallo 2640.

LECHERIA Y CAFE REGIA, FRENTE al Once, diario 70 $, á prueba, vendo 2500 pesos; Venezuela 1231.

LECHERIA, 11 TARROS ALQ. 50 $, Castillo Martona, vendo 700 $, Belgrano 2786.

LECHERIA LA MEJOR DEL CENTRO vendo, gran ocasión, 400 completos, Moreno 1900.

LECHERIA ESQ. UNICA CENTRAL, REgia, ordenanza vendo urgente, Bmé. Mitre 2616. v23

LOTERIA 1.200 $, 8 TARROS, ALQ. 60 $, una pieza, otras 2 y 3.000, Belgrano 1565.

LECHERIAS DE 550 $, 1.100, 1.200, 2.300 y 3.000 $, muchos completos, vende, San José 742.

COMPRA Y VENTA DE NEGOCIOS

LECHERIA DE PRIMER ORDEN, PUROS completos, vendo 1.300 $. Tucumán 1784

LECHERIA! SI QUIERE COMPRAR, RE- galo una por poco dinero, C. Calvo 1900.

LECHERIA VENDO URGENTE 2.400 $. cont., 2 años, tratar en la misma, Rivadavia 1386.

LECHERIA VENDO, 2 PIEZAS, CONtrata, diario 60 $. á prueba, datos Callao 243, Ramón.

LECHERIA CENTRAL VENDO 3500 $ despacho 12 tarros al mostrador, Victoria 1970.

LECHERIA CHICHE, DIARIO 60, $ EN completos, á prueba, 2 piezas, alq. gratis, cont. 3 años, se vende. Razón Río Bamba 73.

LUJOSA CASA PENSION, MUY CENtral, con buena contrata, se vende por ausentarse su dueño á Europa, por carta á C. C. S., 70 Carlos Pellegrini, B. Aires. v23

MERCERIA ACREDITADA, EN FLORES, Rivadavia 7091, se vende, tratar C. Pellegrini 496. v23

NEGOCIO QUE RENTA 500 $ MENSUAles vendo ó se permuta por casa ó terreno, E. Ríos 640. v22

NEGOCIANTES!!... PARA COMPRAR, vender ó rematar negocios, consultad con M. del Castillo y Pozo, ahorraréis tiempo y economizaréis dinero, Chacabuco 526.

OJO!!... VENDO PELUQUERIAS, VENdo siempre muebles de ocasión, Chacabuco 526.

OJO, OJO, CANTINA Y FONDA se vende con todas comodidades y buena clientela, Moreno 2495. v22

OJO, PELUQUERIAS Y MUEBLES VENde Flaquer, Precios increíbles, Chacabuco 392.

OJO, PELUQUERIA CENTRAL REGALO 450 $, trab. 436 $, por mes, San José 265.

OJO PICHINCHEROS! CERCA LA CApital, se vende carpintería mecánica y aserradero á electricidad, con mucha clientela, por ausentarse á Europa su dueño, mucha facilidad pago, tratar Arévalo 2169 v23

PANADERIA CENTRAL VENDO 6500 $ facilidades, ocasión, Belgrano 1240.

PANADERIA A PRUEBA 6000 $, 5 BOLsas, 30 $ y otras, C. Calvo 1100.

PASEO DE JULIO 1312, ROPERIA, CAmisería y zapatería, vendo, poco capital con facilidades. v23

PANADERIA VENDO O ALQUILO CON sus instalaciones San Julián y Nazca, Flores. v23

PANADERIA 8.000 $, 8 BOLSAS, 6 DE la., pan á 0.22 y 0.28, cont. 4 años, vendo, San José 742.

PANADERIA 17.000 $, POR E. RIOS, cerca Congreso, 13 bolsas, 3 de factura, vendo, San José 742.

PANADERIA EN ORDENANZA VENDO 8000 $ ó tomo socio, amasa 10 bolsas, Victoria 1970.

PANADERIA!!... DE OCASION VENDEmos, Bolsa de los Panaderos, Chacabuco 526.

PANADERIAS EN ORDENANZA DE 2000 3, 10 á 100.000 $, con fácil pago, Moreno 1900.

PANADERIA MECANICA NORTE VENdo 2500 $, 5 bolsas, contr. 3 años, Chacabuco 1022.

POR AUSENTARME A EUROPA VENDO la mitad de mi negocio que rinde 1000 pesos al mes, por solo 4000 $, Solís 580 v22

PELUQUERIA VENDO POR LA MITAD de su valor, por no ser su dueño del oficio y tener que atender otro negocio Solís 469. v23

PELUQUERIA SE VENDE URGENTE por ausentarse su dueño á Europa, con mucha clientela, con contrato y comodidad para familia, Martínez Rosas 991, Villa Crespo. v23

PANADERIA Y FACTURERIA MECANIca á la ordenanza, centralísima con grandes comodidades para familia, contrato 4 años, amasa 12 bolsas, diario 250 $, vendo 18.000 $. Tratar sin corredores, Alsina 1964, Ricardo Galeano. v22

RESTAURANT SE VENDE, CARLOS Calvo 1772, sin corredor. v22

RESTAURANT BUENO, GRAN DIARIO, vendo, A. Lobeto, Alsina 347.

RESTAURANT SE VENDE CON ALOJAmiento ó se toma socio, Victoria 3000. v24

REST. ALOJAMIENTO 3.000 $. OTROS de 2.000, 4.000, 6.000, 8.000 á 12.000 $, vendo buenos, San José 742.

RESTAURANT BAR CENTRAL, gran diario, alquiler regalado, contrato, vendo Bmé. Mitre 2316. v22

RESTAURANT CENTRAL, 7.500 $ O parte mitad, diario 200, deja 900, Belgrano 1862

RESTAURANT ALOJAMIENTO CHICHE, por Carlos Pellegrini, contrato, vendo 4500 $. Victoria 1862.

RESTAURANTS CENTRALES, DE 2000, 3, 4, 5 hasta 15.000 $, tengo negocios muy buenos; datos Pueyrredón 950.

RESTAURANT BUENO Y CENTRAL, alquiler 165 $, contrato 3 años, con comodidades, vendo 1.800 $. Alsina 1964.

RESTAURANT CENTRAL VENDO EN 14.000 $, ganancia neta por año 12.000 $ datos A. F. Bianchi, Lima 87. v23

RESTAURANT VENDO O TOMO SOCIO, 10 piezas, buen paraje, datos Callao 249, Ramón.

RESTAURANT, BAR y CAFE CON ORquesta, negocio excepcionalmente bueno vendemos por mitad de su valor, A. M. Alchurrut y Cía. Tacuarí 430.

RESTAURANT Y CAFE POR PUEYRREdón, otro por Lima, frente estación Constitución, vendemos á precios acomodados, A. M. Alchurrut y Cía, Tacuarí 430.

RESTAURANT Y ALOJAMIENTO POR Paseo de Julio, por ser venta obligada transferimos mitad de su valor, A. M. Alchurrut y Cía. Tacuarí 430.

RESTAURANT ESQUINA EN EL ONCE, 4 piezas, buen sótano, contrato, 70 pensionistas, gran diario, vendemos 7300 pesos, Uruguay 494.

RESTAURANT Y FONDA, MUCHA existencia en mercadería, linda propiedad, lindo punto, esquina, 25 por 50 mts., un salón y sótano, con 9 piezas, todas amuebladas, de material y revocadas, corralón para caballos y carruajes, vendo 12.000 $. dirigirse Villa Maza, F. C. P., mismo dueño, El Tirol. v22

SE VENDE DESPACHO DE PAN Y CIGArrería, Sadi Carnot 1068. v22

SE VENDE UNA FONDA, BERLIN 1591, Dock Sur. v24

SE VENDE LA CIGARRERIA, GRAL. Urquiza 470. v23

SE VENDE NEGOCIO DE BICICLETAS con taller mecánico, Olleros 2419. v24

SE VENDE CASA DE PENSION POR no poderla atender, tratar San José 135. v23

SE VENDE UN REPARTO DE MASAS, vainillas y caramelos, se garante $ 8 utilidad, Gral. Urquiza 1753. v23

SE VENDE DESPACHO DE PAN Y comestibles, tratar con el dueño, Méjico 1743. v23

SE VENDE UN PUESTO DE FRUTA núm. 90, en el mercado San Cristóbal, calle Independencia y Entre Ríos. v24

SALON DE LUSTRAR, ZAPATERIA Y cigarrería, vendo por 550 $. C. Pellegrini 821. v23

SE VENDE UN NEGOCIO DE CANTINA y fonda, frente al mercado, el salón se presta para café y billar, tratar personalmente, Moreno 2400.

SE VENDE UN RESTAURANT EN CARmen de Areco, de Emiliano Rodríguez, con 30 años de existencia, por 1.500 $, alquiler 50 $ por mes.

SASTRERIA VENDO, REFERENCIAS Monroe 2612, Belgrano, además hay cristal de vidriera, cocina económica y bicicleta. v24

SE VENDE UN NEGOCIO HUMBERTO 2062, reclamación tres días, vendedor Pascual Maccarone; comprador, Antonio Buonfiglio. v23

SALON BIOGRAFO CON LOCAL PARA bar, en importante ciudad, cercana de esta capital, por poco capital, se vende; ocurrir por datos á Compañía Argentina Lda.; Alsina 1374. v22

SE VENDE CASA DE PENSION CON 12 piezas bien amuebladas, sala, antesala con tres balcones á la calle, un espléndido comedor, rico cuarto de baño moderno, punto muy céntrico, Carlos Pellegrini, casa muy acreditada y todo confort, darán razón, Esmeralda 986, panadería, tres años de contrato, se vende, por falta de salud. v22

TALLER DE PLANCHADO SE VENDE, Salta 1289.

TALLER DE PLANCHADO SE VENDE, con buena clientela, Viamonte 1665. v22

TALLER DE ELECTRICIDAD BIEN SItuado se vende, Datos, Santa Fe 2258. v24

TALLER DE PLANCHADO VENDO por ausentarme, 250 $, urgente, Córdoba 664.

TALLER DE PLANCHADO SE VENDE, trabajan 4 oficialas, casa sola, alquiler barato, á prueba, Olavarría 590. v23

VENDO SALON DE LUSTRAR Y CIGArrería, por $ 150; Sarmiento 3701. v22

VENDO EN LA CALLE REPUBLIQUEtas 4118, café billar cancha de bochas con instalaciones eléctricas de poco capital, único en el barrio. v24

VENDO POR ASUNTO DE FAMILIA, almacén cancha de bochas, armz. de la casa, diario á prueba 60 $, poco capital, Acevedo 1606. v23

VENDO CAFE Y DESPACHO de BEbidas por tener que ausentarme á Europa, tratar en el mismo, calle Londres 1213, Beriso.

ZAPATERIA, SALON DE LUSTRAR, CIgarrería, compostura, vendo urgente, admito corredores, Loria 1382.

AVISOS COMERCIALES

AVISO AL COMERCIO QUE ES COMprado mi negocio de carbonería sita General Urquiza 706, presentarse los acreedores antes de los tres días desde la fecha. v23

AVISO AL COMERCIO QUE HE vendido mi carnicería sita en la calle Pringles esquina Salta, reclamaciones hasta los tres días. Vendedor, Pedro Fechino. Comprador José Troncoso. Lanús, Agosto 21-913. v23

AVISOS COMERCIALES

AVISO AL COMERCIO HABER VENDIdo mi negocio sito en la calle San Martín 1500, á los señores Repetto Agustín y Manfredi Felice. Reclamaciones 3 días.— Vendedor: Andrea S. Clausio. v24

AVISO AL COMERCIO QUE COMPRE al señor Pedro Molla el negocio de fonda, calle Cochabamba 455. Las reclamaciones se atenderán por tres días. Comprador Desiderio Hernández. v24

ALMACENERO O CAPITALISTA DESEO con 5.000 $, que quiera asociarse á viajante antiguo y experto, trabajar ramo comestibles, venta mensual al contado 150.650 por un sistema nuevo. M. R. O., casilla 1295. v24

AVISO AL COMERCIO QUE HE VENDIdo á los señores F. Urech y M. Otero, mi negocio de café y bar, Entre Ríos 136. Todas las reclamaciones en tres días. B. Aires, Agosto 20 1913. Vendedor: A. Porga. v22

AVISO AL COMERCIO QUE CON INtervención del señor Enrique Bustamante, rematador y balanceador público, escritorio Tucumán 1784, vendí al señor J. B. Jaurigui berry, mi panadería Azcuénaga 823. Reclamaciones 3 días.—Agosto 20 de 1913.—Venancio Gómez, vendedor. v22

AVISO AL COMERCIO HABER VENdido mi negocio de fonda, sito en la calle Guayanas y Bompland; reclamaciones dentro de tres días, á contar desde la fecha. Vendedor, Somoza y Besña; comprador, Manuel Somoza. Buenos Aires, Agosto 20 de 1913. v22

AL COMERCIO — CON INTERVENCION de los señores Del Campo y Alonso, balanceadores públicos, fué vendido el almacén Arcota 1041; reclamaciones 3 días. Agosto 19 de 1913, después no se atenderán. Comprador, señor José Poch; vendedor, Antonio Rodríguez. v22

AL COMERCIO — CON INTERVENCION de los señores Del Campo y Alonso, balanceadores públicos, fué vendido el almacén E. Unidos 2400; reclamaciones 3 días, después no se atenderán.—Buenos Aires, Agosto 19 de 1913. Comprador señor Antonio Montaña, vendedor, señor Félix Gil. v22

AL COMERCIO — CON INTERVENCION de los señores Del Campo y Alonso, balanceadores públicos, fué vendido el restaurant y alojamiento calle Presidente 489; reclamaciones 3 días. Comprador, señor Bernardo Crespo; vendedor, Víctor Confranco. v22

AL COMERCIO — CON INTERVENCION del señor Zaquires, escritorio central Moreno 1300, vendí al señor E. Marchisio mis negocios de lechería y carbonería, sito Malabia 3195, y Cerviño 800, respectivamente; por reclamaciones tres días. Bs. Aires, Agosto 21 de 1913. D. Marchisio. v23

AL COMERCIO — PARTICIPOLE QUE hace tiempo compré las existencias de la casa de negocio que poseía en ésta don Vicente Marticorena; el que tenga alguna reclamación debe presentarse aquí en todo el presente mes, pasado dicho término no atenderé ninguna reclamación.—Provincia de Corrientes, estación Solari, Agosto 11 de 1913. Ramón Fernández. v22

AVISO AL COMERCIO QUE HE COMprado á la firma Goretta y Cía., el negocio de bar y rotisería de la calle Callao 347 y los acreedores deben presentar sus cuentas en el plazo de tres días á contar desde la publicación de este aviso.—Samuel Corbello Cabot, de 10 á 12 m. y de 2 á 4 p. m. v23

AVISO AL COMERCIO QUE CON INTERvención del balanceador y contador público señor Martín Bisáñez, escritorio Cangallo 2640, he vendido al señor Humberto Gioco mi panadería, Saavedra 1082. Reclamaciones tres días. B. Aires, Agosto 20 de 1913. P. Otero. v22

AVISAMOS AL COMERCIO HABER comprado á Manuel Veira, la panadería sita, Moreno 270, Campana. Las reclamaciones pueden hacerse dentro de los tres días pasados los cuales no serán atendidos. Campana, 22 de Agosto de 1913.— Compradores, Alfredo Milán y Felicindo Nieves. Vendedor, Manuel Veira. v24

AVISO AL COMERCIO QUE HE VENDIdo mi negocio de café y bar, situado en la calle Rivadavia 1699, á los señores Alonso y Castro. Toda reclamación será atendida dentro de los tres días de la fecha. Vendedor, Juan Pessina. Buenos Aires, Agosto 20 de 1913. v23

AVISO AL COMERCIO QUE CON INtervención del señor Ricardo Galeano, balanceador y rematador público, escritorio La Argentina, Alsina 1964, he vendido al Sr. Emilio Riera mi negocio de fonda, sita Estados Unidos 237; reclamaciones por 3 días. Bs. Aires 22 de 1913; vendedor: Modesto Valariño. v24

AVISO AL COMERCIO QUE HE VENDIdo al señor Bartolomé Destreio mi parte del negocio de herrería situado en la calle Iraia 1612; dicho negocio giraba con la firma social de Toriano y Juan Destreio. Todas las reclamaciones deberán hacerse dentro del término de tres días, á contar desde la fecha. Buenos Aires, Agosto 22 de 1913. Vendedor, Agustín Toriano. v24

AVISO AL COMERCIO EN GENERAL, que he comprado al señor Wenceslao Sechi las instalaciones y existencias y mercaderías del negocio situado en Banfield, Maipú 163, compuesto de cigarrería, peluquería y salón de lustrar y agencia de lotería. Las reclamaciones se atienden hasta los tres días de la fecha. Comprador, Fortunato Molinari. v24

AL COMERCIO AVISO QUE HE VENdido al Sr. [illegible] mi negocio de bar y cinematógrafo, con todas las existencias, sito en este pueblo. Los que se consideren con derecho á reclamación sobre dicho negocio, serán atendidos dentro de los 15 días de la fecha.—Castex, Agosto 22 de 1913. Vendedor: Baldomero Suárez v24

AVISO AL PUBLICO Y AL COMERCIO que con intervención del balanceador y rematador público señor Alfredo Basterrechea, escritorio Victoria 1862, he vendido al señor Julio M. González mi negocio de cigarrería, sito Belgrano 1352. Todas las reclamaciones en tres días. Bs. Aires, Agosto 20 de 1913. Vendedor, F. Nicolenco. v22

AVISO AL COMERCIO QUE CON INtervención y bajo inventario tasación practicado por el balanceador y rematador público señor Martín Bisáñez, escritorio central Cangallo 2640, he vendido á los señores Peláez y Rodríguez mi negocio de almacén, calle Guatemala 5499. Reclamaciones tres días. B. Aires, Agosto 20 de 1913. Vendedor, Gabriel Fernández. v22

AVISO AL COMERCIO QUE CON INtervención y bajo inventario tasación practicado por el balanceador y rematador público señor Martín Bisáñez, escritorio central Cangallo 2640, he vendido al señor Antonio Meggiolaro mi negocio de almacén calle Cayena 648. Reclamaciones tres días. B. Aires, Agosto 20 de 1913. Hermenegildo Angeli. v23

AVISO AL COMERCIO QUE CON INtervención y bajo inventario tasación practicado por el balanceador y rematador público señor Martín Bisáñez, escritorio Cangallo 2640, he vendido al señor Benito Sambucetti mi negocio de almacén, Bermejo 55|57. Reclamaciones tres días. B. Aires, Agosto 20 de 1913. Isaac Spivacov v22

AL COMERCIO—AVISO QUE CON INtervención de los balanceadores y rematadores públicos señores F. Leynado y Bertelli, escritorio calle San José 265, he vendido á los señores Aurelio Modia y Salvador Peña, mi negocio de perfumería sito Estados Unidos 1999; los que se consideren con derecho á reclamación, lo harán en el término de tres días, pasados los cuales no serán atendidos.—Buenos Aires, Agosto 21 de 1913.—Vendedor, Rosario Curcio. v23

AL COMERCIO COMUNICO QUE BAjo inventario y tasación practicado por el balanceador público Francisco E. Spina, escritorio Pueyrredón 950, he vendido mi negocio de almacén situado calle Charcas 1702, esq. Oro, al Sr. Francisco G. Vázquez. Las reclamaciones que hubieren sobre el citado negocio tendrán que presentarse dentro de los 3 días desde la fecha. Bs. Aires, Agosto 20 de 1913. Vendedor, Ramón F. Gisbert. v22

AL COMERCIO—AVISO QUE HE COMprado bajo inventario y tasación practicado por el balanceador público señor Juan Solari, escritorio calle Moreno No. 2200, el negocio de almacén y fonda, comestibles y bebidas, Matheu 1995|1999 esquin. 15 de Noviembre 1889, núm. 2101, á los Sres. Emilio Avalle y José Avalle, los que se consideren con derecho á reclamaciones deberán presentarse en el término de 3 días á contar desde la fecha, pasados los cuales no serán atendidos.—Buenos Aires, Agosto 22 de 1913.—Comprador, señor Genaro Carrioli. v24

AL COMERCIO—CONSTE QUE POR INtermedio y bajo inventario tasación practicado por el contador público balanceador y martillero señor Rodolfo Orlandi, escritorio Lavalle 1059, U. T. 3316, L., he sido vendido mi negocio de almacén de comestibles sito en esta ciudad calle Paraguay 3501 esquina á la de Guise, al señor Anselmo González. Las reclamaciones que hubiere contra el expresado negocio deberán formularse en el mismo dentro del término de tres días á contar desde la fecha.—Buenos Aires, Agosto 20 de 1913.—Vendedor, Angel De Carlo. v22

AL COMERCIO — AVISO QUE CON inventario levantado por el balanceador público Manuel Costas, escritorio Libertad núm. 145, he vendido á los señores Fernández y González, mi negocio de almacén de comestibles y bebidas sito en esta capital, en la calle Independencia 2899; todos los que tengan créditos contra el referido negocio se presentarán en el plazo de tres días.—Buenos Aires, 21 de Agosto de 1913.—José Pino. v23

AL COMERCIO — AVISO QUE BAJO inventario tasación practicado por los balanceadores y rematadores públicos señores J. Solari y Cía., escritorio Victoria 978, U. Telefónica 1919, Libertad, he vendido á Enrique Méndez y hermano, el negocio de almacén de comestibles y bebidas de mi propiedad, situado en esta capital, calle Cevallos 1987|99 esquina Rondeau, los que se consideren con derecho á reclamaciones se presentarán dentro del término de tres días á contar de la fecha.—Buenos Aires, Agosto 20 de 1913.—Vendedor, Francisco Teló. v22

AL COMERCIO — CONSTE QUE POR intermedio y bajo inventario tasación practicado por el contador público, balanceador y martillero, señor Rodolfo Orlandi, escritorio Lavalle 1059, U. T. 3316, Libertad, ha sido vendido mi negocio de almacén de comestibles y bebidas situado en esta ciudad calle Guttenberg 231 esquina Dorrego á los señores Vázquez y Cía. Toda reclamación que hubiere contra dicha operación deberá formularse en el mismo dentro del término de tres días á contar desde la fecha.—Buenos Aires, Agosto 20 de 1913. —Vendedor, José Grosso. v23

AVISOS COMERCIALES

AL COMERCIO — AVISO QUE CON la catalo y tasado por balanceador público Manuel Costas, escritorio Libertad 145, he vendido al señor Cayetano Rodríguez mi negocio de almacén de comestibles y bebidas sito en esta capital, en la calle Rivadavia 5191, todos los que tengan créditos contra el referido negocio se presentarán en el plazo de tres días.—Buenos Aires, Agosto 21 de 1913.—José Pérez Barreiro. v23

AL COMERCIO — AVISO QUE BAJO inventario tasación practicado por los balanceadores y rematadores públicos señores J. Solari y Cía., escritorio Victoria 978, U. Telefónica 1919, Libertad, he vendido á Melchor García el negocio de almacén de comestibles y bebidas de mi propiedad situado en esta capital, calle Alsina 1291|93. Los que se consideren con derecho á reclamaciones se presentarán dentro del término de tres días á contar de la fecha.—Buenos Aires, Agosto 20 de 1913.—Vendedor, José Toucedo. v22

AL COMERCIO — CONSTE QUE POR intermedio y bajo inventario tasación practicado por el contador público, balanceador y martillero señor Rodolfo Orlandi, escritorio Lavalle 1059, U. T. 3316, L., ha sido vendido mi negocio de almacén de comestibles y bebidas sito en esta ciudad calle Viamonte número 2102 esquina Junín, al señor Mario M. Bugarín, por cuenta del señor Juan Sáñez. Las reclamaciones que hubiere contra la expresada operación deberán formularse en el mismo dentro del término de tres días á contar desde la fecha.—Buenos Aires, Agosto 20 de 1913.— Vendedor, Federico Merlo. v22

AL COMERCIO — AVISO QUE BAJO inventario tasación practicado por los balanceadores y rematadores públicos señores J. Solari y Cía., escritorio Victoria 978, U. Telefónica 1919, Libertad, he vendido á Francisco Vega y Juan García el negocio de almacén de comestibles y bebidas de mi propiedad situado en esta capital, calle Junín 2901 esquina Bustamante. Los que se consideren con derecho á reclamaciones se presentarán dentro del término de tres días á contar de la fecha. Buenos Aires, Agosto 20 de 1913.—Vendedor, Ramón Trasancos. v22

AL COMERCIO — AVISO QUE BAJO inventario tasación practicado por los balanceadores y rematadores públicos señores J. Solari y Cía., escritorio Victoria 978, U. Telefónica 1919, Libertad, he vendido á María Maltese de Rapallo, el negocio de almacén de comestibles y bebidas de mi propiedad situado en esta capital calle Colodrero esquina Núñez. Los que se consideren con derecho á reclamaciones se presentarán dentro del término de tres días á contar de la fecha. Buenos Aires, Agosto 20 de 1913.—Vendedor, Juan Bulgaro. v22

AL COMERCIO — AVISO QUE HE DIDI... [illegible] Juno ... siete balances anuales durante ... de Junio ... práctico constitución de sociedad y disoluciones, compulsas, averías, particiones de herencias, contratos, arreglos de libros y apertura, etc. Doy referencia de mi competencia y seriedad, cobraría absoluta honorarios sumamente módicos. Obtuve los asuntos jurídicos á cargo del doctor Carlos Tasinuel, quien atiende consultas gratis los sábados de 2 á 5.— Rodolfo Orlandi, contador público, Lavalle 1059. v22

AL COMERCIO: AVISAMOS QUE CON intervención del balanceador y rematador público señor Juan C. Chiaricio, escritorio Sgo. del Estero 851, U. T. 5199, Libertad, hemos disuelto la sociedad que giraba bajo el rubro de Miguel Carreras y Cía., con fábrica de fideos, El Nuevo Vesubio, situado en esta capital calle San Juan 3365 al 3717, quedando el activo y pasivo á cargo del señor José Serio. Los que se consideren con derecho á reclamaciones contra dicho negocio, se presentarán dentro del término de 3 días, á contar de la fecha. Buenos Aires, Agosto 20 de 1913. Miguel Carreras y José Serio. v22

AL COMERCIO — CONSTE QUE POR intermedio y bajo inventario tasación practicado por el contador público, balanceador y martillero señor Rodolfo Orlandi, escritorio Lavalle 1059, U. T. 3316, L., ha sido vendido mi negocio de almacén de comestibles y bebidas sito en esta ciudad calle Carlos Pellegrini 1541, á los señores Ramón Acevedo y Jesús Pallas, constituídos en sociedad bajo la razón Acevedo y Pallas. Las reclamaciones que hubiere contra el expresado negocio, deberán formularse en el mismo dentro del término de tres días á contar desde la fecha.—Buenos Aires, Agosto 20 de 1913.—Vendedor, Celestino Lanza. v22

AVISO AL COMERCIO EN general, QUE con intervención del rematador, balanceador y contador público señor Vito Virginillo, con oficina en la Av. Giribone 11, U. T. 1229, Belgrano, he vendido mi negocio de almacén de comestibles y bebidas, situado en la calle Av. Rivera 1742, al señor Antonio Cervetti. Los que tengan reclamaciones ó se crean con derecho alguno, se presentarán dentro de tres días de la fecha, pasado dicho término no admito reclamaciones. Vendedor, Felipe Bellini, Comprador, Antonio Cervetti. B. Aires, Agosto 21 de 1913. v23

AL COMERCIO — CONSTE QUE POR intermedio y bajo inventario tasación practicado por el contador público, balanceador y martillero señor Rodolfo Orlandi, escritorio Lavalle 1059, U. T. 3316, L. ha sido constituída una sociedad mercantil entre los señores Angel y José Vázquez, Dionisio Fernández, Manuel Rodríguez y Víctor Franchez, los que giraran bajo el rubro Vázquez y Cía., para seguir explotando en el ramo de almacén de comestibles y bebidas con negocios establecido en esta capital calles Estados 1486 esquina Báez y Guttenberg 234 esquina Dorrego. Toda reclamación que hubiere contra la misma deberán formularse en cualquiera de los negocios dentro del término de tres días á contar desde la fecha.—Buenos Aires, Agosto 20 de 1913. v22

AL COMERCIO: AVISO QUE CON FEcha 10 de Junio del corriente año, con intervención y bajo inventario tasación practicado por el balanceador y rematador público señor José A. Quintana, con oficina en esta capital, calle Bartolomé Mitre 2616, Coop. Telef. 1289, Oeste, he vendido al señor José Gutiérrez, libre de todo gravamen, una parte mitad de las existencias que componen mi casa de negocio, en el ramo de librería, imprenta y cigarrería, sito en esta capital, calle Corrientes 1567, quien se hace cargo únicamente del activo del mismo. Las reclamaciones que hubiera que interponer contra el precitado negocio, se interpondrán dentro de los tres días, á contar desde la fecha, pasados los cuales no serán atendidos. Buenos Aires, Agosto 21 de 1913. Vendedor, César Vega, Comprador, José Gutiérrez. v23

BUSCO SOCIO CON 150 ó 20.000 $, PARA ramo artículos sanitarios, grandes resultados ahora; datos Rivadavia 305, 1er. piso, 2.30 á 4. v23

CORREDOR PRACTICO EN VENTA DE jabón, habla italiano, se ofrece, con pequeño capital, como socio á fábrica de jabonería, Ernesto Lazzarini, poste restante, Ituzaingó, F. C. O.

DESPACHANTE DE ADUANA CON cierta clientela, busca socio en igual condición, referencias recíprocas, diríjase C. Correo 1558. v22

DIFICULTADES CON EL VENDEDOR comprador ó acreedor? acúdase á "Práctica", oficina de asuntos legales y venceréis. B. Mitre 612. v22

FABRICA EXTRANJERA, DEBIENDO establecer sucursal aquí desearía encontrar joven activo disponga 30.000 pesos para Administración. Llíos Poste Restante. v24

NECESITO HOMBRE ACTIVO PARA escritorio capaz de impulsar algún negocio que él domine y que requiera poco dinero. X. R. 39, poste restante correo central.

PRECISO SOCIO CON MUY POCO CAPItal, para abrir una panadería, trabajo seguro, datos Oruro 1443. v3

SOCIO PARA NEGOCIO DE REMATES, ó lo vendo, Moreno 173, de 2 á 5 v23

SOCIO PRECISO CON 900 $ PARA IMportante industria que rinde 29 $ diarios á prueba, Humberto 1 2716. v22

SOCIO CON 900 $ PRECISO PARA INdustria que deja 18 á 20 $ diarios, capital garantido, Rioja 1513. v22

SOCIO PRECISO, CON 8.000 $, PARA hotel grande, ya establecido, frente á Constitución, Lima 1902. v22

SOCIA SIN FAMILIA CON 600 $ SE NEcesita para casa de pensión establecida por señora española, Rivadavia 2011. v23

SOCIO CON 2500 $ ARTICULO GRAN consumo, utilidad 600 $ mensual, fácil ca, Pavón 2765 ó Cangallo 827, escritorio 2. v23

SOCIO PRECISO CON 1300 $ PARA FÁbrica, reparto, ciudad ó campaña, hay carro, á prueba, Lucero 1111, el capata. v5

SE PRECISA SOCIO CON 2,000 $ PARA fonda, Alsina 1825, tratar en el mismo, por ausentarse á Europa, gran negocio. v23

SOCIO REEMPLAZANTE PRECISO POco capital, industria de artículos de bazar, única en plena marcha brillantes ganancias, Colombres 184. v22

SOCIO CON 900 $ PRECISO PARA FAbrica de cajas, con reparto, ciudad y campaña, que deja 450 $ por mes, Matheu 1539. v22

SOCIO ACTIVO O COMANDITARIO, con 50 á 80 mil pesos para gran negocio en marcha y que promete duplicar el capital en 1 año, se precisa, dar amplios informes, Maipú 39, esc. 1 y 2. v23

SE AVISA AL COMERCIO Y AL PUBLIco que he vendido mi negocio de almacén y bebidas calle Anchorena 361 y 363, vendedor, Israel Fidel; comprador, Gregorio Corsosa. Reclamaciones hasta los 3 días.—Bs. Aires, Agosto 21 de 1913. v23

VENTA de MUEBLES y OBJETOS VARIOS

A LARGOS PLAZOS, MUEBLES PIDAN catálogos, C. Pellegrini 457. v29

A LARGOS PLAZOS LIQUIDAMOS muebles, C. Pellegrini 228. v30

A LARGOS PLAZOS MUEBLES LIQUIDAdan Sirlin Hnos, Corrientes 1172. v31

A 10 $ POR MES CAMAS DE BRONCE, macizas, S. Bomchil, C. Pellegrini 457. v29

A PLAZOS MUEBLES NOVIOS VISITEN nuestra casa Sirlin Hnos, Corrientes 1172 v31

A LARGOS PLAZOS MUEBLES PIDAN catálogo Sirlin Hnos, Corrientes 1172. v31

VENTA de MUEBLES y OBJETOS VARIOS

A 10 Y 20 MESES DE PLAZO TODA clase de muebles liquidan Sirlin Hnos. Corrientes 1172. v31

A 10, 15, 20 MESES DE PLAZO muebles de toda clase liquidan, le conviene visitar Sirlin Hnos, Corrientes 1172. v26

A PLAZOS, SIN AUMENTAR SUS PREcios, vendo toda clase de muebles, á 10 meses de plazo. C. Pellegrini 457. v29

ACUDAN A PELLEGRINI 457, VENDO toda clase de muebles á plazos, S. Bomchil. v29

AL PERSONAL DOCENTE DEL CONsejo N. de Educación, sin fiador, á 10 meses de plazo. C. Pellegrini 457. v29

ANTICIPAMOS EL 50 o|o SOBRE EL valor de los muebles á rematarse. Corrientes 2797. v22

A PLAZOS Y SIN RECARGO NINGUNO muebles, B. Mitre 1046, S. del Pino y Cía. v4s

A $ 10 POR MES CAMAS DE BRONCE, inglesas, B. Mitre 1046, S. del Pino y Cía. v4s

A MITAD DE PRECIO LIQUIDAMOS grandioso stock de muebles extranjeros y del país. B. Mitre 1046. v4s

A 12 MESES DE PLAZO, MUEBLES DE toda clase, 1124 Sarmiento 1124, L. Sigal y Cía. v18sep.

A PLAZOS CAMAS DE BRONCE, MUEbles sueltos y completos, pianos, etc., 1124 Sarmiento 1124, L. Sigal y Cía. v18sep

ANTES DE COMPRAR CONSULTEN nuestros precios, visítenos y ganará dinero, B. Mitre 1046, S. del Pino y Cía. v4s

A $ 0,20 EL METRO BURLETTE en colores surtidos, evita las corrientes de aire; Baratti Hnos y Cía, Corrientes 1145. v31

A COMPRAR A PLAZOS COMO AL contado, con gran adelanto en la mueblería San Nicolás, C. Pellegrini 457. Pidan catálogo, S. Bomchil. v29

APROVECHEN NOVIOS! ADORNEN sus futuras casas con espléndidos muebles sin entre desembolso á 10 meses de plazo. S. Bomchil, C. Pellegrini 457. v29

A PROPIETARIOS Y COMERCIANTES á 10 meses de plazo, atiendo pedidos del interior. Pidan catálogos. S. Bomchil, Carlos Pellegrini 457. v29

A VENDER BARATO CON GRANDES facilidades en el pago, es el sistema de la mueblería San Nicolás, C. Pellegrini 457. Pidan catálogo, S. Bomchil. v29

A EMPLEADOS NACIONALES, MUNIcipales, ferrocarriles, etc., á plazos, sin fiador, toda clase de muebles. Pidan catálogos, S. Bomchil, C. Pellegrini 457. v29

A PAGAR EN 10 MESES, SIN FIADOR, con solo el 2 % á mitad de precio, muebles, tapicería, etc. B. Mitre 1046, casa de S. del Pino y Cía. v4s

A UN AÑO DE PLAZO
ENTREGA INMEDIATA
MUEBLES DE DORMITORIO
COMEDOR, SALA Y ESCRITORIO
1046 B. MITRE 1046.
S. del Pino y Cía. v4s

A 12 MESES DE PLAZO
Muebles completos
y muebles sueltos
Con solo informes
Entrega inmediata.
1124 SARMIENTO 1124.
L. Sigal y Cía v18sep.

BILLARES CON BANDAS SUPERIORES, se liquidan á Sarmiento 1550 v23

BILLAR COMPLETO SE VENDE, Rivadavia 7402. v23

BILLARES NUEVOS Y ACCESORIOS, liquidación completa por refacción del local, Cangallo 1115. v22

BILLARES NUEVOS SOLIDOS ELEgantes, vendemos con accesorios, 380 $; Talcahuano 237. v27

BILLARES USADOS COMPLETOS, TOdos tamaños, vendo cualquier precio, Alsina 2145. v24

DORMITORIO PARA MATRIMONIO SE vende muy barato, Santa Fe 2500, de 8 á 12. v22

FUNDAS PARA JUEGOS DE SALA 15 $, pianos 6, Avisar por correo, dontevideo 411.—J. Despax, U. T. 1266, Libertad, Casa introductora, se va á domicilio. v21

GRAN SURTIDO CAMAS DE BRONCE garantidas, á 10 meses de plazq, B. Mitre 1046. v4s

HOY A LAS 8 DE LA NOCHE SE REmata comedor, dormitorio, escritorio, caja de hierro, B. Mitre 1920.

JUEGO DE DORMITORIO DE POCO uso vendo barato, por ausentarme. Verlo y tratar Honduras 3931.

LOS MUEBLES DE PRECIOS MAS BAratos y también de más plazos los da con mucha facilidad El Siglo, Carlos Pellegrini 578. v22

MUEBLES A 10 MESES DE PLAZO, SE atienden pedidos del interior. Pidan catálogos, S. Bomchil, C. Pellegrini 457. v29

MAESTROS EMPLEADOS, comerciantes, á largos plazos y sin garantía, C. Pellegrini 228. v30

MUEBLERIA LA CONTINENTAL, RIVAdavia 2327, la casa que más vende, bueno y barato, en Buenos Aires, casa de confianza, se envía catálogo, F. Vadone. v29

MUEBLES BUENOS, PARATOS Y ARtísticos á mitad de precio de todas las mueblerías y á plazos, sin recargo, entregan con solo informes, B. Mitre 1048. v4s

MUEBLES SOLIDOS Y MODERNOS, surtido inmenso, sencillos y lujosos, al contado y largos plazos encontrarán en la mueblería San Nicolás, Pellegrini 457, S. Bomchil. v29

MUEBLES, Baratti H. y Cía.

Corrientes 1145, á precios sin competencia, Catálogo P. con 300 dibujos, remitimos gratis al interior, Baratti Hnos. y Cía., Corrientes 1145. v31

MUEBLES: MUEBLES: APROVECHEN la gran liquidación durante el mes de Agosto, por ensanche de local; comerciantes y particulares, aprovechen la ocasión, muebles de todos los estilos, de los más comunes á los más regios, Unión fabricantes de muebles, Corrientes 1779, al lugar á Cangallo J. Rinaldi, gerente v31

MUEBLES TAPICERIA MUEBLES
2514 SANTA FE 2514
Avisamos á comerciantes y particulares que seguimos hasta fin de mes liquidando nuestras mercaderías y que el 2, 3 y 4 del próximo mes se notan nos los restantes por lo cual conviene á todos visitar nuestro negocio en donde se encontrarán muebles más baratos que el costo, Santa Fe 2514. v26

MUEBLES: LA ROYAL, MUEBLES
228 C. Pellegrini 228
Liquidación á cualquier precio, nadie sale sin comprar, á todo comprador regalamos un rico juego de lavatorio.
Por ejemplo 7 piezas ... $ 100
Dormitorio 7 piezas, para dormitorio Luis XV ...
Comedores 10 piezas moderno ... " 205
Camas de bronce inglesas ... " 110 / " 55
Catálogos embalaje y conducción gratis. v30

MUEBLES, CASA PIQUE

1158 SARMIENTO 1158
¡GRAN LIQUIDACION!!

Antes de comprar visiten mis grandes salones de ventas, donde hallarán lo más moderno y económico fuera de competencia: desde lo más regio hasta lo más modesto.
Dormitorios, desde. . . . . $ 80
Comedores desde. . . . . " 80
Sala L. XVI, 9 piezas. . . " 70
Camas de hierro y de bronce " 14
Visitar mi casa, es ahorrar tiempo y dinero. Catálogos, embalajes y acarreos son gratis, J. Piqué, Sarmiento 1158 v22agt.

MUEBLES!!! MUEBLES!!!

S. MOREAU
Sucesor de F. J. Marty
Casa de las más antiguas de esta plaza
656 Cangallo 656. Cangallo 656
Para no acudir al
REMATE
hemos resuelto
LIQUIDAR
el más gran surtido que existe en plaza!!!! á precios nunca vistos!!!!
APROVECHEN
pues, esta oportunidad, particulares, fabricantes y revendedores siendo del interés de todos visitar nuestros grandes depósitos para
CONVENCERSE
de que se trata de una
VERDADERA LIQUIDACION
para dar salida á nuestro inmenso stock
Dormitorio Luis XIV, 8 piezas . . $ 74
Dormitorio matrimonio 9 piezas . . " 88
Dormitorio nogal tallado. Luis XV, 9 piezas . . . . " 185
Comedor Renacimiento, 10 piezas " 9[illegible]
Camas bronce importadas, desde " 34
Dormitorio doble forma 3 cuerpos, para matrimonio, 10 piezas . . " 375
Regio comedor 3 cuerpos, nogal tallado, completo, est. Renacimiento . . . . " 275
Juego sala nogal francés, importado, forrado con lampás de seda " 175
Juego sala fantasía, dorado . . " 38
Remitimos catálogo gratis al interior
S. MOREAU, 656 CANGALLO 656. v31

NO APLACEN SU CASAMIENTO LE damos muebles á plazos, C. Pellegrini 228. v30

NO OLVIDARSE
QUE AL CONTADO
Y EL MAS LARGO DE LOS PLAZOS
PARA MUEBLES BARATOS
Hay que visitar El Siglo, Carlos Pellegrini 578. v22

OCASION! SE VENDE CAMA DE CEdro macizo, tratar Tucumán 1128, altos. v24

OCASION UNICA POR CAUSA URGENte, vendense muebles de sala de todo lujo, arañas, cuadros, etc., todo importado de París, ocurrir B. Mitre 572, de 11 á m. á 2 p. m. v22

PIANO RICO OTTO, CRUZADO EN bronce vende en 260 $. Venezuela 650.

PIANO CARLITTI CUERDAS CRUZADAS se vende en 250 $. Matheu 370.

PIANO nuevo DE CUERDAS CRUZADAS, vendo en 400 $. Venezuela 1173.

PIANO BUENO, PARA ESTUDIO, SE vende, Centenera 205, Caballito. v23

PIANOS NUEVOS, 3 PEDALES, AFAMAda marca grande, vendo muy barato, Cangallo 1338.

PIANO DE OCASION FLAMANTE, SE vende, Río Bamba 388.

PIANO PLEYEL NUEVITO, FAMILIA vende baratísimo, Matheu 1668. v23

PIANO VENDO MUY BARATO, DEAN Funes 481

PIANO, ESPLENDIDA VOZ, MARCA nombrada, poco uso, vendo; Lavalle 3634. v23

PIANOS GARANTIDOS, FACILIDADES de pago, casa Rivarola, B. de Irigoyen 143. v31ag.

PIANO OTTO NUEVO, GRAN FORMAto, 3 pedales, cruzado, vendo barato, Tucumán 1673.

PIANO MARCA GARANTIDA Y NUEVO, se vende barato, Boedo 708, verlo á toda hora. v23

PIANO NUEVO 3 PEDALES GRAN formato, buena ocasión, baratísimo, familia, Maza 359.

PIANO Y UN ARMONIUM DE OCASION se vendea por ausentarse á Europa, Pavón 216.

PIANO CHASSAIGNE LEGITIMO, CRUzado, 3 pedales, véndese, barato, Estados Unidos 2720.

PIANOS PAGADEROS A 25, 30, 35 y 40 pesos mensuales, surtido de todas las marcas, D. Marguinot, Corrientes 925. v10set.

PIANOS STICHEL Y WARNE, MARCAS registradas y conocidas en todo el mundo desde $ 20, sin fiador, Sarmiento 1463|67, C. T. 2329, Central, U. T. 406, Libertad. v4set.

SE VENDE UN PIANO PARA ESTUDIO, Cendú 253. v22

SE VENDE APARADOR Y MESA DE comedor, precio 40 $. Cabrera 3021 dep. 1.

SE VENDE UN PIANO FLAMANTE cruzado, Notanis ... atriladores y candelabros bronce ... 9 á 10 a. m. y de 1 á 3 p. m. Charcas 2576. v4

SE VENDE EN 90 $ UN LAVATORIO mármol, una cama ... completa, la cómoda de 1/2 tipo ... todo en ... Mayo 119, 2 cuadras de ... Rivadavia.

VENDO LINDO JUEGO DORMITORIO y otros muebles, barato, Santa Fe 519.

VENDO ESPLENDIDO JUEGO COMEdor Serrano 156, dep. 5. v22

VENDO JUEGO MUEBLES NUEVO, DE roble, estilo moderno, de matrimonio, San José 106. v22

VENDO 2 DORMITORIOS Y OTROS muebles en buen uso, por levantar casa, Pellegrini 156.

VENDO GRAN COMEDOR ROBLE MOderno y sillas de vaqueta, barato, Cochabamba 1776.

VENDO JUEGO DE DORMITORIO, aparador, mesa y sillas de comedor por ausentarme, Bmé. Mitre 2140. v22

VENDO UN JUEGO DE MUEBLES ESTIlo Luis XIV, enchapados completamente nuevos, verlos y tratar, Pavón 313.

VEA AMIGO, SI QUIERE ARMARSE de buenos muebles usados, hay gran surtido, vendo á cuarta parte de su valor. Acudir á Corrientes 1300. v23

VENDO BARATO GUARDARROPA, CUnas tallados, ... Luis XIV ... comedor, ... nogal, todo bueno, Sarmiento 1676, al fondo.

COMPRA DE MUEBLES Y ALHAJAS

ALHAJAS Y POLIZAS DE empeño, COMpro, 25 de Mayo 414 y 418. v2s

ALHAJAS Y POLIZAS DE empeño COMpro, pago bien, B. de Irigoyen 153. v30

A MUEBLAJES O SUELTOS COMPRO, Montero, Uruguay 311, U. T. 538, Libertad. v23

ALHAJAS, ROPA USADA Y POLIZAS de empeño, compra El Porvenir, Corrientes 2299. v23

ANTICIPAMOS EL 50 o|o SOBRE EL valor de los muebles á rematarse. Corrientes 2797. v22

AL QUERER VENDER BIEN SUS muebles particular y contado, aviso á Lifanez, Alsina 101. v25

A VENDER MUEBLES LLAMEN A Ruiz Méndez de Andés 1026, U. T. 3413, Mitre.

AL MEJOR PRECIO COMPRO MUEblajes ó sueltos, José, Sarmiento 2618 y Cochabamba 1777. v23

A MONTEROS, COMPRA MUEBLAJES y sueltos, pago bien, Juan 165, Defensa 167. v23

COMPRO MUEBLAJES COMPLETOS Y sueltos, Daglio, Corrientes 523 (altos), U. T. 33, Avenida. v31

COMPRO SOLAMENTE A PARTICULAR, buen comedor, dormitorio, inútil ofrecer enchapados. Por carta solamente á R. E. G., Chile 1320, dep. A.

PAGO MAS QUE NADIE ALHAJAS, ROpas, armas y pólizas de empeño, se va á domicilio, 25 de Mayo 565. v30

PIANOS COMPRO EN CUALQUIER EStado, ciudad y campaña, A. Z., Venezuela 650.

VENDEN MUEBLES A VILLAR TAMElo, Cerrito 329, Agencia, U. T. 2302, Libertad. v20sep

EXTRAVIOS Y HALLAZGOS

COTORRA SE HA PERDIDO, INDEPENdencia 556, buena gratificación.

CARTERA CON UN MONOGRAMA A. M. perdióse ayer. A quien la devuelva en Paraguay 2920, se le gratificará.

EL QUE HAYA ENCONTRADO UNA patente de navegación se servirá entregarla en la calle Necochea 1192, se le gratificará con $ 10.

LIBRETA CAJA DE AHORROS SE HA perdido Banco Galicia y B. Aires á nombre de Juan Badenas, sucursal San Juan y General Urquiza, se ruega devolverla al mismo banco. v23

LIBRETA DE DEPOSITO A PLAZO FIjo del Banco Español del Río de la Plata, libro 47, folio 281 á nombre de Ramón Buzeta Fose, se ha perdido, se ruega devolverla al mismo Banco. v23

PRENDEDOR SE HA EXTRAVIADO EN la calle Moreno de Sarandí á Pichincha, quien lo devuelva á la calle Moreno 2707, será gratificado.

PERRO SAN BERNARDO BARCINO, alto, pelo largo, atiende por "Napoleón", buena gratificación á quien dé noticias, Corrientes 1640.

PERRO EXTRAVIADO -PERRITO blanco lanudo, con pequeñas manchas amarillas en ambas orejas, obedece al nombre de "Gringo", se gratificará al que lo devuelva, Gallo 1773. v22

PERRO PERDIDO, COTLAND COLLY, color moreno amarillo con patas blancas, cuello blanco, ancho de la calle Centro 131. Se ruega presentarlo. Se da buena gratificación. v24

PERRO DANES EXTRAVIADO DE COlor gris uniforme, llamado Tom, se dará recompensa 50 $ á la persona que lo lleve á la calle Pino 2[illegible]1, Belgrano. v23

SE HA PERDIDO UN PERRO RAZA cazador de color marrón y manchas blancas obedece al nombre de Tom, se dará buena gratificación á la persona que lo entregue, calle Aráoz 2170. v22

UNA LIBRETA DE ENROLAMIENTO Y patente de negocio se ha extraviado, se ruega devolverla, San Juan 2151.

PERSONAS BUSCADAS

A JUAN TELLO, LO BUSCA FEDERICO Venegas, Gorostiaga 160

ADELA RICCI BUSCA A SU HERMANA Lucía, por asunto de interés, Iriarte 110. v24

A VIRGILIO FANCELLI, LO BUSCA SU hermano Pierino Fancelli, obras nuevo puerto, Walker y Cía., Retiro. v24

A JOSE SEBASTIAN DAMONTE lo busca su esposa Angela M. Damonte, se mudó calle Alvarado 141. v23

EULOGIO SAN JUAN, DESEA SABER el paradero de Manuel Andrés, Suárez No. 9. v22

EL DOMICILIO DE ANTONIO SUAREZ y José Reimon es en el hotel y casa de cambio del Retiro, desean saber el domicilio de Castor Reimón. v24

MON. IDUX GEORGES BLANCHARD, es buscado por su hermano Henri Blanchard, dirigirse á Moreno 1777.

SE DESEA SABER EL PARADERO DE Argentina Fajes, natural de Vigo, la busca su padre, Rivadavia 215. v22

ARRENDAMIENTO DE TIERRAS

ARRENDAR SE DESEAN 6 CUADRAS, cerca de Buenos Aires, Font. Balcarce 248, de 9 á 11.

CAMPO INMEJORABLE A 10 KILOM. de la capital se alquila, calle O'Brien 251. v24

CAMPO ALTO MUY PASTOSO, MITAD alfalfado doy en arriendo 2.700 hect. en Gorostiaga, F. C. O., Junín 1618.

DOS MIL SETECIENTAS HECTAREAS de campo flor en el Azul, á cuatro leguas estación, divididas en cuatro potreros, arroyos permanentes y molino, siempre ocupado en invernada, se arriendan; ocurrir B. Mitre 1568, de 1 á 3 p. m. v27

EN LUJAN, SE ARRIENDAN DE 60 A 70 hectáreas, próxima á la estación, tratar almacén de César J. B. Calzetta. v27

EN BALCARCE SE ARRIENDAN 1580 hectáreas para ganadería desde el 10. de Enero diríjase en Balcarce á Fausto Ochoantt ... Bs. Aires, Loria 2231. v23

EN AZUL 3700 HECTAREAS SE arriendan, campo alto, rodeado de agricultura, tambos é invernada, contrato por varios años. Datos de 3 á 4, Tucumán 695 3er. piso, escritorio A. v22

LINDISIMO CAMPO MUY PASTOSO A solo cuatro leguas de la Estación Chascomús, dividido en cuatro potreros, con población ... contrato, tratar con su dueño. Córdoba 1864, de 8 á 11 a. m. v24

SE CEDE EL ARRENDAMIENTO de una chacra á una hora de la capital, con sementeras de lino, trigo, alfalfa, útiles y animales, informes, Belgrano 1379 v23

VENTAS VARIAS

ARMAZONES, MOSTRADORES, NUEVOS y usados, heladeras, fideeras, barato, Humberto 1766. v23

ARMAZON NUEVO Y MODERNO SE vende un cuerpo y mostrador con vidriera, fresno lustrado, Victoria 613.

ARMAZONES, HELADERAS, INSTALAciones, etc., precios sin competencia, Talcahuano 166. v23

A 30 $ DENTADURAS GARANTIDAS para masticación perfecta, Uruguay 196. v21

ARMAZONES, MOSTRADORES fideeras, heladeras, etc., liquidación forzosa, Rivadavia 1964. v24

ARMAZONES, INSTALACIONES EN general, baratísimo, carpintería Rafaela, Corrientes 1657. v23

ARMAZONES, MOSTRADORES, INSTAlaciones, baratísimo, Lavalle 1391, enfrente á los tribunales. v23

ARMAZONES, HELADERAS, FIDEEras, instalaciones completas, venden Triunvirato 115. v22

ARMAZONES, MOSTRADORES, HELAderas, fideeras, se liquidan muy barato Corrientes 3070, fondo. v22

ARMAZONES, HELADERAS, INSTALAciones, taníquera, liquido por desalojo, Callao 255. v22

ARMAZONES, MOSTRADORES, NUEVOS y usados, heladeras, fideeras, instalaciones, vendo, San Juan 2773. v21

ARMAZONES, MOSTRADORES, HELAderas, fideeras, liquidación forzosa, Rivadavia 2130. v22

A LOS JUGADORES: LA PULETA, libro especial para obtener éxito. The Barbicane Co., Lavalle 1521. v21

ARMAZONES, CAFE, LECHERIA, ALMACén, estanteísimo, ... Rivadavia ... , Sarmiento 1278. v22

ALHAJAS FINAS PAGADERAS EN 20 mensualidades, vendo con importadoras á empleados nacionales, municipales, bancos, oficiales del ejército y armada, etc. La Comercial, Av. de Mayo 1032, U. T. 443, Lib.

BUTACAS, BIOGRAFO, GRUPO DE motor C. A. 255, dínamo ..., máquina Pathé, se venden, Defensa 1492. v22

CAJA REGISTRADORA FLAMANTE se vende ocasión, Echeverría 1600, Toulá.

CUADROS NUEVOS COMEDOR SALON y vestíbulo, se liquido á mitad de precio, Cangallo 1415. v3

COCINA Y ARTICULOS PARA RESTAUrant ... 1810. v4

CONFITEROS: SE FALLEN ... [illegible] Magaldi ... Más detalles Entre Ríos 912.

CINEMATOGRAFOS: MAQUINAS EN alquiler y venta, programas para biógrafos de la ciudad y campaña dirigirse empresa Salón París, B. de Irigoyen 1374. v22

CIGARRILLOS de TODAS MARCAS, fósforos Victoria y otros y 7.000 cosas en artículos de cigarrería y librería se rematarán el viernes 22 de Agosto á la 1 p. m. Bolívar 374. Más detalles en sección remates. "La Liquidadora Comercial!" v22

FUSIL NUEVO ... vendese, causa salida para Europa, Renzi, Venezuela 1150.

FRASCOS, ESTUCHES Y FORMULA agua blanca para el cutis, vendo. Serrano 2[illegible]. v23

FOTOGRAFOS, VENDO BARATO, CÁmara de ampliaciones, eléctrica, nueva, ...

FOTOGRAFOS, SE VENDEN URGENTE, cámaras, lentes, marcas y utensilios de galería, Esmeralda 786. ... Cangallo 1419.

GUARNICIONES SE LIQUIDAN A CUALquier precio, Tucumán 2747. v22

GRAMOFONO MUY GRANDE, CON 30 placas variadas, vendo barato; Sarmiento 1388.

HACENDADOS, SE VENDEN 30 ACciones de la Cooperativa de Hacendados, Hacer ofertas por escrito á A. Straatman, casilla correo 268. v24

HUEVOS PARA INCUBAR DE LAS aranceladas razas Leghor, Minorca, Castellana, Wyandottes y Brahama desde 3 $ la doc. Remito á toda ... Santa Elena, Temperley, Vicente López y Cía. v25

LIQUIDO SALDO 6 CAJONES Cocktail Floridor (San Martín), preparados á cualquier precio, Sarmiento 613, esc. 110.

LIQUIDO 56 CAJONES WHISKY, CALIdad especial á 2a $, Sarmiento 613, esc. 110. v24

LIBROS, ACUDA POR LOS QUE NECESite á The Barbicane Co., Lavalle 1521, para todos los ramos, comercio, industrias, artes, ciencias. v24

LEÑA FUERTE, PARA COCINA SE VENde en el corralón "El Uruguay" á 28 $ los 1000 kilos, se remite á cualquier punto de la República, Victoria 2912, U. T. 397, Mitre.

MAQUINA CINEMATOGRAFO CON DInamo se vende, Defensa 1490. v23

MIL ACCIONES DE GUATRACHE, SE venden, hacer ofertas por escrito á A. Straatman, casilla correo 268. v24

MAQUINA REGISTRADORA, COMO NAtional, barata, urgente, vendo, The Barbicane Co., Lavalle 1521. v21

MAQUINA REGISTRADORA NATIONAL, nueva, vendo mitad precio, C. Pellegrini 50.

NOGAL EN CHAPAS SE LIQUIDA A cualquier precio una fuerte partida con poca avería, Belgrano 517. v22

PELUQUEROS, VENDO INSTALACION completa, de ocasión, Tacuarí 274.

SE VENDE CAJA REGISTRADORA "National", flamante, Salpucha 150. v23

SE VENDEN 3 PIES DE BOLITAS, una sifón, máquinas presión, 1 litro, tanque, etc. Triunvirato 1311. v24

SE VENDEN LOTES GRANDES DE CAños de goma, desde 1/2 pulgada á 4 palas, B. Pérez, Bolívar 136.

SE VENDE ARMAZON, MOSTRADOR Y vidriera nuevos, Verles Emilio Mitre 611. Tratar Bmé. Mitre 2501.

VENDO ARMAZON, MOSTRADOR Y VIdriera por la mitad de su precio, alquilo local, Boedo 1819. v22

VIDRIERAS, MOSTRADORES Y 8.000 $ en artículos de cigarrería, juguetería y librería, se rematarán el viernes 22 de Agosto, á la 1 p. m. Bolívar 374, más detalles en sección remates. "La Liquidadora Comercial". v22

MATERIALES DE CONSTRUCCION

A TORTOSA Hnos., PIDA EL CATALOgo de puertas, Charcas 2940. v27ag.

A TORTAJADA PIDA CATALOGO DE puertas, etc., Pueyrredón 625. v29

ALAMBRE TEJIDO, POSTES BARATO, puertas, etc. Pueyrredón 625. v29

A 11 CTS. METRO LINEAL MACHIMBRE tea 1x3 nuevo, Charcas 2940. v27

A 12 CTVS. EL PIE MACHIMBRE spruce 1x6 nuevo sano. Charcas 2940. v27

A $ 180 CASILLAS DESARMABLES, muy prácticas. Tortosa, Charcas 2940. v27

A COMPRAR NUEVO Y USADO CINC, puertas, celosías, columnas madera, Corrientes 4569. v23

A $ 1.30 y 1.75, CHAPAS NUEVAS galvanizadas de 6 y 8 pies. Pueyrredón 625. v29

A 23, 27, 30 Y 35 CTVS. METRO alambre tejido Portomento hierro $ 1. Charcas 2940. v27

ACUDAN A RIVADAVIA 2017 A COMprar puertas y ventanas á precios reducidos y calidad superior. v12sep

A $ 1.06 CHAPAS CANALETA 6 pies nuevo sano, 7 $ 1.23, 8 $ 1.40, 9 $ 1.58 y 10 $ 1.76, Charcas 2940. v27

A $ 1.06 CHAPAS NUEVAS COLORAdas, de 6 pies, 1.23 de 7, 1.40 de 8, 1.58 de 9 y 1.76 de 10. Pueyrredón 625. v29

ANTES DE COMPRAR PUERTAS Y ventanas, pidan catálogo, A. Iriarte é hijo, Montes de Oca 1526. Se remite gratis. v12sep

A COMPRAR PUERTAS PATIO, MTS. 3x1.10 á 34 pesos: íd. 2.30x1 á 27 $; cocina 2.10x0.70 á 16 $, tea 1x3 machimbre á $ 0.12 el pie: Gallo esquina Beruti. v23

A VER LAS PUERTAS MAS BARATAS de trabajo mejor, confiado en la gran fábrica mecánica de Eugenio Nori é hijos, Rivadavia 2631, se remite gratis el nuevo catálogo ilustrado, inmenso surtido de materiales de construcción. v21

A COMPRAR BARATO CINC, PUERTAS, madera, columnas, tejas, ventanas, Cangallo 69. v23

AQUI A 0.10 CHAPAS TIRANTES 2x3, 3x3, 3x4, 3x5, 3x6 hierro, usados, columnas á 2.50 en ..., asientos letrina 250, celosías, puertas, ventanas, portones, hierro, ... v23, Victoria 2591

CORTINA O PERSIANA DE HIERRO, 1x1.30, se vende completa, á mitad de precio, Rivadavia 1118. v24

COLUMNAS, VIGAS Y TIRANTES HIErro, se venden, Rocha 253, Stora, U. T. 182, Barracas. v24

CHAPAS CINC NUEVO, $ 1.10, 1.25, 1.60 y 1.75 de 5, 6, 7 y 8 pies. Mariol, Rivera 1626. v2sep

GALPON 15x30 M. NUEVO SE VENDE barato, dirigirse San Martín 201, 2o. piso núm. 12, de 3 á 4. v23

PUERTAS, VENTANAS, CELOSIAS, REjas, balcones, columnas solicitan catálogo y precios de materiales de construcción á Gorostegui Hno. y Cía., Gral. Hornos 66, á 50 metros de Constitución. v31

SE VENDE POLVO DE LADRILLO A $ 3 el metro cúbico, S. del Estero 11[illegible]. v24

SE VENDE UN GALPON COMPUESTO de madera y cinc, verlo y tratar Coronel Díaz 543. v23

SE VENDEN CASCOTES, PUERTAS, ventanas, celosías y vestíbulos, ocurrir demolición mercado, Moreno y Chacabuco. v25

VENDO TABLONES, CARRETILLAS Y puerta cedro, 2 ventanas y todos los materiales para albañiles, liquido todo por cualquier precio, en la obra, San Eduardo 1907. v24

COMPRAS VARIAS

A DOMICILIO compro ropa de hombre usada 25 de Mayo 414, U.T. 1053, Av. v27a

BOLSAS INUTILIZADAS Y RETAZOS arpillera compro, Belgrano 569, Avellaneda. v23

COMPRO BOMBA ACOPLADA CON motor eléctrico, Gaboto 3891.

HORNERO NECESITO 120.000 LADRIllos, pagaderos al contado, Acevedo 115, ciudad. v22

JUEGO DE CARRERAS DE 10 CABAllitos se desea comprar, Muñiz 660.

ROPA DE HOMBRE POCO USO, COMPRA La Confianza, B. de Irigoyen 453. v27

SE COMPRAN LAS PRINCIPALES HErramientas para herrero de carros, en buen uso, F. Gil, Saavedra 211. v23

SE NECESITAN 100 CHAPAS CANALEta usadas, puestas sobre vagón en Sol, Chile 9[illegible].

SE COMPRAN ESTAMPILLAS DE COrreo usadas argentinas y orientales, se ofrecen colecciones Alemán, Bonavuya 179 ... Artes y Córdoba, de 1 á 2 1/2 p. m. y de 5 á 10 1/2 p. m. v24

ZAPATEROS: ANTES DE LIQUIDAR sus calzados de hombre, ocurran á La Confianza, B. de Irigoyen 453, pago rápido. v22

COMPRA Y VENTA DE MAQUINAS

BUEN MOTOR LOCOMOVIL VENDO, 10 caballos de fuerza, Espinosa ... v2

COMPRO MAQUINA USADA, PARA hacer cal y polvo, á nafta ó motor eléctrico y montacargas, dirigirse Victoria 1774 ... de 10 á 11 a. m. y de 4 á 5 p. m. v24

MAQUINA de ESCRIBIR YOST se VENde, Montes de Oca 289. v24

MOTOR OTTO A NAFTA 8 HP., Y caldera tubos vertical, se vende, San Antonio 785. v22

MAQUINA ESCRIBIR WELLINGTON, perfecto estado, vendo por lo que den, Tezos 1035.

MACHIMBRADORA, SIERRA SIN FIN Y otras máquinas, en poco uso se venden ocasión Tucumán 3125.

MAQUINA DE ESCRIBIR UNDERwood, poco uso, vendo barato, Independencia 1241

MINERVA DOBLADORA MARINONI, vendo barato, facilidades, Independencia 1300.

MAQUINA DE TEJER NIGRI DE ocasión á plazos barato, véndese, The Barbicane Co., Lavalle 1521. v21

MAQUINAS DE COSER WHITE, NUEVA de escritorio, véndese, barato, Lavalle ... v23

MAQUINAS DE ESCRIBIR ACUDA A comprar baratas, de ocasión, cualquier marca, The Barbicane Co., Lavalle 1521. v24

MAQUINARIAS INDUSTRIALES NUEvas y de ocasión para cualquier ramo, pídase á The Barbicane Co., Lavalle 1521, Rapidez, economía, seguridad. v24

MAQUINAS DE COSER LA MARCA QUE pida á pagar $ 6, 7, 8, 9 y 10 por mes, en 10 meses, entrega rápida. Salta 366, Perssent Co. v23

MAQUINAS LOCOMOTORAS DE 0.60 DE trocha, como nuevas, liquidamos 2 unidades, muy baratas, The Barbicane Co., Lavalle 1521. v23

MAQUINAS DE ESCRIBIR DE LAS MEjores marcas de ocasión vende á pagar en cuotas mensuales, se dan á prueba y se enseña el manejo. Salta 366.—Perssent Co. v26

MAQUINAS DE ESCRIBIR TORPEDO, 25 ventajas sobre otras las mejores, garantizadas 2 años, en plazos hasta $ 3.00 mensuales, vendemos The Barbicane Co., Lavalle 1521. Pidan catálogo. v24

PARA ARAR SE OFRECE UN MOTOR Clayton ó un motor Advance 55 HP., dirigirse casilla correo 1221, Buenos Aires. v31

SE VENDE MAQUINA DE COSER POco uso, San Lorenzo 235.

SE VENDE MOTOR ELECTRICO Y bomba, nuevo, de ocasión, Sarmiento 3789.

SOBADORA DE PANADERIA VENDO buenas condiciones, Salcedo 2625. v24

SE VENDEN MOLINOS AERMOTOR usados, en Lomas de Zamora, San Martín 143. v22

SE VENDE UN MOTOR CLAYTON, 55 HP., á marca Advance, dirigirse casilla correo 1221, Buenos Aires. v24

SE VENDEN 2 MONTACARGAS SISTEma "Del Paso" y tablones, ver y tratar R. Peña y V. López, de 4 á 6. v23

SE VENDE MAQUINA CORTADORA de galletitas con varios moldes, á toda prueba, verla y tratar Constitución 2884.

SE DESEA COMPRAR UNA MINERVA, guillotina chica y tipos para tarjetas, todo usado buen estado, diríjanse por carta Harold Petersen, Lima 1950.

VENDO MAQUINA DE PICAR TABACO estado, cuadra de sillar, transmisiones, motor eléctrico de dos caballos, vidrieras y mostradores, patentes de cigarrería y letra, urgente, Bacacay 2[illegible]. v24

VENDO POR DISOLUCION DE LA SOciedad toda la maquinaria de una fábrica de hielo, tiene 20 meses de trabajo, produce 50 kilos por hora, tratar Chalyat Hnos., Pehuajó F. C. O. v25

COMPRA Y VENTA DE AUTOMOVILES

AUTOMOVILES DE OCASION SE VENden, Belgrano 862. v23

AUTOMOVIL SE VENDE CON FACILIdades de pago, Rivadavia 1113. v23

AUTO SE VENDE, DE LUJO, GRAN ocasión, Laprida 1149. v22

AUTO TAXI LANDAULET SE VENDE á cualquier precio, Lavalle 1414.

AUTOMOVIL VINNOT VENDO Y enseño el manejo al comprador, Lavalle 2260. v23

AUTOMOVILES ALEMANES "N. A. G.", Catálogo, Facilidades, San Martín 444. v15set.

AUTOMOVIL LANDAULET EN PERfecto estado, para particular ó alquiler, se vende muy barato, Santa Fe 1541.

AUTOMOVIL TAXIMETRO ESTA TRAbajando, vendo, Victoria 2154, de 1 á 3 p. m. v24

AUTOMOVIL DOBLE FAETON, MUY presentable vendo, muy barato, Moreno 2029. v23

AUTO GRAN LUJO, GRANDE, ESPEcial para particular ó remise, vendo á toda prueba, Luca 1867.

AUTOMOVIL MERCEDES DELAYE Renault casi nuevo Landaulet vendo, Moreno 2029. v23

AUTOMOVIL UNIC, LANDAULET, EN perfecto estado, se vende, Rivadavia 2071. v23

AUTOMOVIL CLEMENT BAYARD, 24|30 HP., se vende, ... B. Mitre 2373, tratar Paso 259, Gori. v23

AUTOMOVIL RENAULT DOBLE FAEtón con 1.500 $ al contado entréguese á chauffeurs, Callao 11. v24

AUTOMOVIL MORS TAXI LANDAULET, se vende por ausentarse su dueño á Europa, Victoria 2150, de 7.30 á 9.30 a. m. v24

AUTOMOVILES PARA CAMPO, MUY buenas marcas y en perfectas condiciones, vende con facilidades la Agencia Auto Plazos, Callao 11. v24

AUTOMOVILES DE OCASION PEUGEOT listo para trabajar ... P. Toledo se vende, Isabel la Católica 1161, Mr. Adams. v23

AUTOMOVIL DOBLE FAETON, León Bollée muy lujoso, con facilidades de pago, se entrega con solo 1500 al contado la Agencia Auto Plazos, Callao 11. v24

AUTOMOVIL VENDO DOBLE FAETON 16 HP. buen uso con taxímetro y seguro contra todo riesgo, de 7 á 9 y de 12 á ... San José 1175.

AUTOMOVIL RENAULT DOBLE FAEtón, torpedo, el coche más lujoso que hay en Buenos Aires, se vende, Avenida Quintana 142. v24

AUTOMOVILES DE DION BOUTON, BIen taxímetro, ... se venden á chauffeurs con ... á pagar por mensualidades, Callao 11. v24

AUTOMOVIL SE VENDE POR CAMBIO de terreno ó casa, lo restante se pagará al contado, Dion Bouton landaulet, Rivadavia 9[illegible], urgente. v23

AUTOMOVIL RENAULT, ROCHET, RElanzado, de gran lujo, Renault, coupé, se vende con facilidades á particulares, Callao 11. v24

AUTOMOVILES AMERICANOS, BUENAS marcas, muy baratos y garantidos, se vende con amplias facilidades de pago, á los chauffeurs, Callao 11.

AUTOMOVIL HISPANO SUIZO, MODELO Rey Alfonso, doble faetón muy barato, con facilidades de pago, entrega á chauffeurs Agencia Auto Plazos, Callao 11. v24

AUTOMOVIL DION BOUTON LANDAUlet de lujo con solo cuatro meses de uso, se vende por la mitad de su precio á una pichincha. Agencia Auto Plazos, Callao 11. v24

AUTOMOVILES LIMOUSINE Y LANDAUlet, León Bollée gran pichincha, con solo 1.000 $ al contado, todo á largos plazos, á particulares entrega Agencia Auto Plazos, Callao 11. v24

AUTOMOVIL PEUGEOT, DOBLE FAEtón tipo taxímetro, último modelo, completo con toda auxiliar y faros, muy barato, vendo Agencia Auto Plazos, Callao 11. v24

AUTOMOVILES SE RECIBEN EN DEPOsito á precio reducido. Casa especial de ventas á comisión. Se ofrecen ventajosas condiciones á los vendedores y buenas ocasiones á los compradores, Kragelund y Cía., Rivadavia 2071, U. T. 3501 Libertad. v23

AUTOMOVILES, HABIENDO RECIBIDO un surtido de todas marcas, ruego á los chauffeurs que esperaban pichinchas, vengan hoy sin falta á la Agencia Auto Plazos, Callao 11 si quieren aprovechar la oportunidad. v24

CARROCERIAS, DOBLE FAETON, landaulet y voiturette, ocasión, vendo, Las Heras 2370. v23

CHAUFFEUR DESEA TOMAR EN ALQUIler un taxímetro, por día ó por mes, bajo condiciones, tratar Rodríguez 731, pieza 32.

COMPRA Y VENTA DE AUTOMOVILES

DOBLE FAETON PERFECTA MARCHA vendo, 800 $, facilidades, Urquiza 678, Arana.

NOS OCUPAMOS DE LA VENTA DE automóviles. Pidan condiciones, Belgrano 812. v23

PEUGEOT 20 HP. A TODA PRUEBA taxímetro, trabajando se vende, tratar M. de Oca 1735.

PRECIOSO RENAULT 14 HP. LIMOUSINE, último modelo, [illegible] seis meses de uso, se vende, tratar señor Taplas, Paseo Colón 432, de 3 á 5 p. m.

SE VENDEN CARROCERIAS DOBLE faetón, landaulet, de ocasión, Charcas 2319. v22

SE VENDE AUTO RENAULT, DE 8-10 caballos de fuerza, para verlo Gazcón 1389. v22

SE VENDE AUTOMOVIL MORS, DOBLE faetón, en 2000 pesos, con facilidad de pago, Rivadavia 2071. v23

SE VENDEN AUTOMOVILES DIETRICH y Panhard Levassor, para campo, verdadera ocasión, Rivadavia 2071. v23

SE VENDE AUTOMOVIL HISPANO suizo de todo lujo, nuevo, con dínamo, tipo torpedo, modelo 1913, Avenida Alcorta 160. v23

SE VENDE AUTOMOVIL MARCA FRANCESA, de 11-16 HP. de muy poco gasto, con patente y taxímetro, [illegible] de 8 á 10.30 de la mañana, San Luis 2002. v23

VENDO VARIOS DOBLE FAETON PORQUE, poco uso, urgente. Humberto 1o. 544.

VOITURETTE TORPEDO NUEVA COMPLETA se vende bajo costo, verla Victoria 1118, garage. v23

VOITURETTE MEJOR MARCA, FLAMANTE, se vende barato, Victoria 2161. v23

VENDO [illegible] CARROCERIAS LEPAREU [illegible] [illegible] adelante, tres asientos, [illegible] 439. v22

VOITURETTES NUEVAS RECIEN RECIbidas, marca francesa, con facilidades vende Agencia Auto Plazos, [illegible] 21. v24

ANIMALES Y RODADOS

A [illegible] NUEVOS CON [illegible] de 450 [illegible] v21

A MERICANAS [illegible] CON [illegible] v23

A [illegible] LUJOSAS [illegible] Palermo [illegible] Avenida Alvear, U. T. 739, Palermo. v25

A [illegible]

AMERICANAS DE [illegible] ASIENTOS, milores, [illegible] breaks, [illegible] de niños, sulky, [illegible] chatitas, carruajes, [illegible] de [illegible] ocasión, [illegible] Mayo [illegible]

AMERICANAS [illegible] breaks, sulky, dog-cart, [illegible] con capota, milord, [illegible] de niños [illegible] Maestra [illegible] 1539.

BICICLETAS NUEVAS A PRECIO DE ocasión, liquidación, Santa Fe 1532.

BICICLETA CASI NUEVA VENDO, Andes 1078 [illegible]

BICICLETAS DE OCASION, BARATAS, cualquier precio, vendo, Lavalle 1521. v23

BICICLETA PEUGEOT EN BUEN USO con [illegible] completos, vale 30 $, urgente, Paraná 557.

BICICLETA DE CARRERA UN MES de uso, dos frenos, se vende, Alsina 1548, pieza 8.

BICICLETAS ACUDA A COMPRAR BARATO con facilidades, las mejores, garantizadas, The Barbeane Co., Lavalle 1521. v24

BICICLETAS A 15, 20, 25, 30, 35, 40, 45, 50, 55, 60, 65, 70, 80, 120 de ocasión y nuevas, liquido y vendo [illegible] negocio, aproveche la ocasión, Entre Ríos 550. v23

BICICLETAS LA MAR A QUE SE PIDA a pagar $ 12, 13, 14 y 15, por mes, en 10 meses, entrega en el acto, máquinas sólidas, los mejores modelos y garantizadas. Salta 366. v23

BICICLETAS con luz eléctrica, pedaleadas, [illegible] brillante y elegante [illegible] con gomas que no se pinchan, vende con facilidades, The Barbeane Co., Lavalle 1521. v24

CHARRET Y CABALLO, VENDO, Austria 1260.

CARRITO NUEVO, PARA EL REPARTO, vendo, Castro Barros [illegible]

CABALLOS DE CAMPO, VENDO 5, Caboto 2583.

CABALLO LINDO SE VENDE PARA silla y á [illegible], Juncal 2575, cochería.

CABALLO PARA POLO, SE VENDE, [illegible] Piedras 516.

CHATITA PARA REPARTO, LIVIANA, vendo, Córdoba 4887.

CABALLOS TIRO A PRUEBA, HAY para elegir, Río de Janeiro 1601, Amiconi. v29

COMPRAMOS MOTOCICLETAS DE ocasión, cualquier marca, buen precio, [illegible] Lavalle 1521. v24

CERDOS BERKSHIRE PUROS, SERVIdos [illegible] M. Copnick Hnos., San Martín 112. v25

COCHE SE VENDE, LLANTAS DE GOMA [illegible] v23

CHATA DE VIA GUARNICIONES Y 3 [illegible] a prueba, se vende, Gaona 121. v21

CHATITA [illegible] VENDO CON CABALLO, [illegible] Mármol 827 [illegible] v23

CABALLOS DE TIRO PARA COCHE SE venden [illegible] Calvo 159, de 1 á 3 p. m.

CRIA Y COMERCIO DE TODAS RAZAS de perros de puro [illegible] importados [illegible] dero "Pampa" Pampa 4037, Belgrano. v21

CARRUAJES, AUTOMOVILES, CARROCERIAS y otros se reciben en depósito en el espacioso local de Juan Malgor, [illegible] informes en los altos 6 Rivadavia 1819. v23

FUNEBRE NEGRO MODERNO, Y [illegible] Buena Vista 531, Flores.

MILORD EN BUEN ESTADO SE [illegible] Frascati, Avenida de Mayo.

MOTOCICLETA [illegible] CABALLOS, se vende á prueba, muy barata, Viamonte 1551.

MOTOCICLETAS DE OCASION [illegible] The Barbeane Co., Lavalle 1521. v21

PERRO OVEJERO [illegible] VENDE, calle Belgrano [illegible] Bernal F. C. S.

PERRO DE SAN BERNARDO PEDIGREE [illegible]

POTROS Y YEGUAS CABALLOS, CAStrados, chatas, guarniciones [illegible] [illegible] domingo 24 de Agosto [illegible] Bolsa.

SE VENDE UN BURRO Y UNA YEGUA para reparto, Ceballos 1951. v23

SE VENDE UNA CHATA DE REPARTO, [illegible] Suarez 138. v23

SE VENDE YEGUA DE TIRO PESADO a toda prueba, Pichincha 278.

SE VENDE UNA CHATA CON 3 CABAllos [illegible]

SE VENDE YEGUA SILLA, GRANDE de [illegible]

SE DESEA VENDER DOS PERROS [illegible] tratar Pasaje Rodríguez [illegible]

SE VENDE CHATITA CERRADA, De un caballo [illegible] y carrito de carnicería, [illegible] Buena Vista 1066. v23

SE VENDE UN MILORD CON 3 CABAllos [illegible] Catamarca 230, verlo de 8 á 12 m.

SE VENDE UNA CHATA PLUVIAL QUE [illegible]

SE VENDEN [illegible] CERDOS PARA INvernada, ocurrir á Angell Hnos. [illegible] F. C. P.

SE VENDE UNA AMASADORA NUEVA [illegible] de goma, dirigirse Pedro [illegible] Palermo. v23

SE VENDE UNA LINDA YUNTA DE CABALLOS [illegible] y de tiro, son muy mansos, tratar Tucumán 734, Lanús [illegible]

VENDO CHARRET [illegible] CARRITOS [illegible] y furgón y lechero y carrito reparto, Salguero 548. v21

VENDO UN PERRO FINO DE CAZA Y [illegible] interesado, San Salvador [illegible] v23

VENDO UN PRECIOSO FAVORITO DE tiro a prueba, 200 pesos, [illegible] tros criollos bien desarrollados, Moreno No. 1913, Buenos Aires, F. F. [illegible] Libertad.

VENTA PERMANENTE DE CERDOS Berkshire, puros y mestizos, para cría ó invernada, en lotes chicos o grandes, M. Hvesegaard, La Esmeralda, La Carlota, F. C. P. v38f

YUNTA CABALLOS O YEGUAS, PARA tiro liviano se desea comprar, por carta a [illegible] Quevedo, Hotel Frascati, Avenida de Mayo. v23

ALQUILER de CASAS y DEPARTAMENTOS

ALQUILASE DEPARTAMENTO CHICHE, nuevo, Bolívar 347, gas, luz eléctrica.

ALQUILASE CASA CON 5 HABITACIONES, Monroe 2183. v22

ALQUILO CASA ALTA CON 11 HABITACIONES, Cangallo 2121. v27

ALQUILASE CASA, MONTEVIDEO No. 452, tratar Tucumán 373.

ALQUILER de CASAS y DEPARTAMENTOS

ALQUILASE LA CONFORTABLE CASA, Boedo 168. v24

ALQUILASE CASA NUEVA, CON 6 SAlitas á la calle, Melo 209, esq. Junín.

ALQUILASE UN LINDO PISO ALTO, Bernardo de Irigoyen 393.

ALQUILASE CASA 7 PIEZAS, baño, 150 $, Venezuela 3129, tratar Garay 2624.

ALQUILASE CASA EN 110 $, SALA Y dos piezas grandes, Liniers 710.

ALQUILANSE DOS CASAS, 7 PIEZAS, cocina, baño, 2 de servicio, Chile 1462.

ALQUILASE CASA DE 7 PIEZAS, CON jardín al frente, Rincón 1054.

ALQUILO CASA, FITZ ROY 2207, en 120 $, Palermo.

ALQUILASE LA CASA, DEFENSA 435, verla y tratar Defensa 419. v23

ALQUILASE CASA SARMIENTO 1312, ocurrir Talcahuano 272. v23

ALQUILASE DEPARTAMENTO NUEVO, con 3 piezas, etc., Alsina 1581. v23

ALQUILASE EN 250 $ CASA DE ALTOS moderna, Arenales 2231. v23

ALQUILASE CASA Y SUBSUELO Larrea 781, tratar 779, 2o. piso. v22

ALQUILASE ESPLENDIDA CASA Maipú 2352, de 10 á 3 p. m. v23

ALQUILASE PRECIOSA CASA, ANDES 1059. v25

ALQUILANSE 2 DEPARTAMENTOS DE 3 piezas, Santa Fe 5164. v22

ALQUILASE PRECIOSO PETIT HOTEL en Flores, Condarco 520. v27

ALQUILASE CASA CON TODO CONfort, 5 piezas, Lambaré 983. v23

ALQUILASE CASA DE ALTOS, RIVADAVIA 1707, esquina Librería. v22

ALQUILO CASA NUEVA, 5 PIEZAS, Patagones 5060, 100 $. v22

ALQUILASE CASA BAJA, EN 300 $, Viamonte 1330. v22

ALQUILASE DEPARTAMENTO ALTO, en 90 $, Viamonte 1316. v22

ALQUILASE ESPACIOSA CASA CON jardín, Arenales 3159. v22

ALQUILASE 1er. PISO, CORTA FAMIlia, Tucumán 1016. v24

ALQUILASE CASA ALTA LUJOSA, 12 piezas, 2 baños, 500 $, Bolívar [illegible] v22

ALQUILASE CASA MODERNA, DE ALtos, abierta de 2 á 4, Arenales 1852. v22

ALQUILASE CASA ALTA, CON 6 PIEzas, baño, en 150 $, Boulogne Sur Mer 1417. v22

ALQUILASE 1o. PISO BAJO, RODRIGUEZ Peña [illegible] tratar en la misma. v23

ALQUILASE CASA, LINIERS [illegible] 4 piezas [illegible] tratar [illegible] Noviembre [illegible] v23

ALQUILASE DEPARTAMENTO 3 PIEzas [illegible] Callao 1110. v23

ALQUILO CASA DE 8 PIEZAS Y BAño, Rivadavia 4117, tratar en los altos. v24

ALQUILO CASA TRES PIEZAS Y COCina [illegible] Pozos 177, La Merced [illegible] v22

DEPARTAMENTO DE 3 PIEZAS SEGUIdas, con baño, alquilo á matrimonio, Venezuela 1273. v24

ALQUILASE CASA MODERNA CON 5 [illegible] Lavalle 163 y Estados Unidos [illegible] v23

ALQUILASE CASA COMPUESTA DE sala, comedor, tres dormitorios y demás, calle Tacuarí 1917. v25

ALQUILASE CASA BAJA, 6 HABITAciones, todas comodidades, tranvía, Darwin 250. v24

ALQUILO CASA ALTA DE 10 PIEZAS, hall, baño y comodidades, Charcas [illegible] v24

ALQUILO CASITA 3 PIEZAS VESTIbulo, baño, electricidad, Sarmiento No. 3886, tratar Junín 130. v23

ALQUILASE EN 156 $ ESPLENDIDA casa con 8 piezas, una cuadra del Congreso, Sarmiento 2684. Grandiosa azotea.

ALQUILO DEPARTAMENTO, 3 PIEZAS grandes, cocina, baño, todo á la calle, casa de matrimonio solo, Humberto 1o. 2694.

ALQUILASE CASA, 6 PIEZAS, MAS COmodidades, Campichuelo [illegible]

ALQUILASE UNA LINDA CASA, LUZ eléctrica, esq. Sarmiento y Junín, Junín 78. v24

ALQUILANSE DOS CASITAS BAJOS Y altos, en Garay 215 y 217, las llaves en el almacén. v23

ALQUILASE CASA NUEVA, ALTA, 11 piezas y dependencias, 320 $, Entre Ríos 1334.

ALQUILASE CASA MODERNA, 5 PIEzas, baño y demás comodidades, 95 $, Caseros 3934.

ALQUILASE CASA GRANDE, BARATA, con todas las comodidades, verla de 2 á 5 p. m., Carlos Pellegrini 1197. v22

ALQUILO UNA CASITA, VIRGENES 717, sala, 1 pieza, cocina, 45 $, tratar Gaona 1803. v22

ALQUILASE CASA ALTA, TODO CONfort, 8 piezas, Av. Carabobo 381, Flores. v23

ALQUILASE CASA, HUMBOLDT 2164, A 20 varas Santa Fe, sala, comedor, tres dormitorios, servicio, cloacas. v22

ALQUILASE CENTRAL CASA MODERna, con todas comodidades para familia, Viamonte esq. P. de Julio. v22

ALQUILO DEPARTAMENTO DE 2 PIEzas y una chica, Serrano 1962, tratar Serrano 2124. v24

A DOS CUADRAS ESTACION FLORES alquílase linda esquina de altos, Bolívar y Avellaneda.

ALQUILASE CASA PARA FAMILIA, con [illegible] habitaciones, y demás comodidades, Méjico 1168. v22

ALQUILO CASA SADI CARNOT 1084, sala, comedor, tres piezas y fondo, llaves Cabrera 3517. v22

ALQUILASE CASA BAJA DE 5 HABItaciones, patio y [illegible], Gascón [illegible] v21

ALQUILASE ESMERALDA 75 2o. PIso, 8 piezas y comodidades, de 1 á 3 p. m. v23

ALQUILO LAVALLE [illegible] DOS LINDAS casas y precioso departamento. Hay [illegible] v24

ALQUILASE CASA CONFORTABLE, con 9 piezas y demás comodidades, Charcas 681. v24

ALQUILASE CASA, RIO IV 468, CON 5 piezas, baño, cloacas, aguas corrientes y gas, tratar al lado.

ALQUILO CASA EN BELGRANO 5 PIEzas y demás comodidades, Obligado [illegible] tratar Lima 550, 2o. piso.

ALQUILASE POR 79 $, EN SAN MARtín, linda casa, Belgrano 699, tratar 580, del Estero 1655. v23

ALQUILASE UNA CASA DE 5 PIEZAS grandes y demás [illegible] Arenales 2969.

ALQUILASE CASA ALTA, DEAN FUNES [illegible] 6 piezas y demás comodidades [illegible] Bolívar 486, de 1 á 3. v21

ALQUILASE THAMES 2110, HERMOSA casa estilo chalet, todas comodidades y confort, tratar General Guido 1653. v24

ALQUILASE ESPLENDIDA CASA LIMA 139 recién pintada, gran hotel, 8 piezas, verla y tratar de 3 á 4.

ALQUILO HERMOSA CASA, TODAS comodidades, Caseros 371, esq. Bernardo de Irigoyen.

ALQUILO DOS CASAS altas, NUEVAS 17 piezas cada una, 300 pesos, Méjico [illegible] de 8 á 5.

ALQUILASE CALLE PALERMO 5920, entre Lafinur y Acevedo, departamento moderno, tranvía 63 y 73. v24

ALQUILASE CASA, SALA, VESTIBULO, 4 dormitorios, altillo y demás comodidades, Danel 1174. v22

ALQUILASE HERMOSA CASA NUEVA, de alto, todas comodidades, precio módico, Paraguay 853, verla de 12 á 4 p. m. v22

ALQUILANSE DOS DEPARTAMENTOS con toda comodidad, Cabildo 56 y 59, media cuadra de Rivadavia, tratar Uruguay [illegible]

ALQUILASE CASA NUEVA CON 4 PIEzas, cuarto de baño [illegible] Caballito [illegible]

ALQUILO PRECIOSA CASA BAJA NUEva [illegible] todo confort, Charcas 1615 y Montevideo 1017. v25

ALQUILO CASA CONFORTABLE, MOderna, que reúne todas las comodidades, Esmeralda 813, verla de 1 á 3 p. m.

ALQUILO LINDA CASITA, 3 PIEZAS, baño y demás comodidades, precio 49 $, [illegible] Nahuel Huapi 5332, Villa Urquiza, tratar Venezuela 1521.

ALQUILO EN EL CABALLITO, HERMOsa casa á media cuadra Rivadavia, Colpayo 69, todas comodidades, verla y tratar en la misma, de 8.30 a 11 y de 2 a 4.30.

ALQUILASE CASA DE ALTOS, PASAdas 1537, entre Callao y Ayacucho, con 6 piezas y dependencias, llaves en los bajos, tratar A. Giusti, Alsina 1117. v23

ALQUILASE CASA MODERNA, NUEVA 10 habitaciones, espléndido hall, instalación eléctrica y agua caliente, E. Ondas 2151. v23

ALQUILO CASA CHICHE, 5 Pzs. baño, pieza servicio, terraza pileta, Bolivia [illegible] Avellaneda á 2 cuadras est. Flores, [illegible] $ tratar bajos. v22

ALQUILASE CASA MODERNA RECIEN construida, seis piezas y dependencias, Venezuela 3016. Llaves Venezuela 3000. Tratar Bustamante 1777. v23

ALQUILASE LA CASA PIEDRAS 1126, [illegible] altos con los tranvías [illegible] en frente, abierta de 1 á 5, tratar alto 6 Piedras 1119.

ALQUILASE CASA MODERNA, CON 5 piezas, vestíbulo, baño, agua caliente y corrientes, etc., Avellaneda 2419, Informes Paraná 157. v23

ALQUILANSE CASAS RECIEN CONStruidas a todo confort con 7 piezas y servicio, en el Caballito, Sapaleri 1131, al 5, entre Dungeness y Vírgenes. v23

ALQUILASE CABILDO 685, PRECIOSA casa 7 grandes piezas, vestíbulo, baño y comodidades, dos grandes patios, gran jardín, con parral, frutales, muchos rosales, llaves al 613, departamento 7. v23

ALQUILER de CASAS y DEPARTAMENTOS

ALQUILASE CASA, CORRIENTES 2531, 2o. piso, moderna, 7 habitaciones, 3 de servicio; tratar 2533. v22

ALQUILASE CASA CENTRAL DE 3 pisos, juntos ó separados, con todas comodidades, precio módico, Piedras 17[illegible]. v22

ALQUILO UN LUJOSO DEPARTAMENTO para familia ó escritorio y un amplio local con sótano, Piedras 190. v22

ALQUILASE EN TEMPERLEY, CALLE Esmeralda 160, linda casita con 3 dormitorios, baño, cocina, agua corriente, etc. Tratar en la misma. v21

ALQUILO GRAN CASA SOBRE LA calle Florida, 2 negocios y 30 habitaciones, altos y bajos, de Tucumán á Charcas. Tratar San Martín 746. v22

ALQUILASE CASA ALTOS, ARENALES 2779, 5 piezas y demás comodidades, precio 150 $, tratar Viamonte 773, de 10 a 12 m. v24

ALQUILASE UNA CASA RECIEN PINtada, Q. Bocayuva 415, compuesta de sala, 3 piezas y cocina, llaves al 41[illegible], tratar Venezuela 2939. v24

ALQUILASE CASA ALTOS, 5 PIEZAS, baño, agua caliente, luz eléctrica, gran azotea, 230 $, Loria 552, tratar J. Coppini, Defensa 365, de 10 á 11 y de 2 á 3. v23

ALQUILASE EN VILLA URQUIZA, CASA moderna, $ 100, 4 piezas y comodidades, 4 cuadras de estación, 2 del tranvía 36, Olazábal 4681.

ALQUILASE POR 100 $ ESPLENDIDA casa baja de 7 piezas, gran jardín, mucho fondo, Milton 62, media cuadra de Rivadavia.

ALQUILASE PARA FAMILIA, BUENA casa alta, esquina Ayacucho, Güemes 1893, diez piezas y amplio servicio, tratar Ayacucho 1579, de 9 á 11 m.

ALQUILASE CASA EN FLORES, PIEzas grandes, cocina, agua corriente, jardín, media cuadra Avellaneda, [illegible] pesos, tratar Dolores 37.

ALQUILASE EN 300 $ LIBRE DE IMpuestos, casa esquina de altos, [illegible] Bromghurst 1892 y Arenales, toda [illegible] comodidades, recién pintada [illegible] v24

ALQUILASE UNA CASITA ALTA moderna, 4 piezas, cuarto de baño, [illegible] cocina económica, luz eléctrica [illegible] Pasaje Bata 31, a [illegible] cuadra de Montes de Oca. v24

ALQUILASE CASA RECIEN TERMINAda con todo el confort moderno, 7 habitaciones y dependencias, 2 baños con sus artefactos, la casa tiene ascensor, $ 250; Corrientes 3431. v24

ALQUILASE CASA MODERNA 6 PIEzas, vestíbulo, 2 de servicios, cocina con agua caliente, pileta de lavar, [illegible] a obras de salubridad, Cangallo 3920, tranvías 26 y Caballito. v24

ALQUILASE CASA CON GALPON, COMO para garage ó cualquier industria, en calle Humahuaca 4136 al 4[illegible], esq. Gascón, verla todo el día, tratar Sarmiento 2686. v22

ALQUILASE CON CONTRATA, UNA CAsa para familia ó negocio, tiene 15 piezas, para verla y tratar en la misma, de 9 á 11 a. m. y de 1 á 4 p. m., Suipacha 291. v23

ALQUILASE CASA MODERNA PARA familia, sala, comedor, vestíbulo, 3 dormitorios, pieza de servicio, baño, gas, cocina, luz eléctrica, cloacas, agua corriente, gas, Guardia Vieja 3531. v23

ALQUILASE LA CASA CABILDO 1958 al 62, recién construida. Consta de gran local para negocio, 7 por 22 mts. y 3 departamentos de 6 habitaciones cada uno y demás comodidades, tratar Reconquista 835. v24

ALQUILO CASA 3 PIEZAS GRANDES Y dos chicas, piso tabla, cielos rasos yeso, baño mosaico, calle Rocamora 4336, á 3 cuadras de Corrientes al Norte, recién pintada, entre Rawson y Pringles, verla de 1 á 2.

ALQUILASE DEPARTAMENTO NUEVO, frente a Esmeralda y Paraguay, 2o. piso, confort moderno, calefacción, baños, ascensor, agua caliente, 7 habitaciones principales, hall, servicio, montacarga, etc., Esmeralda 909. v24

ALQUILASE CASA EN BANFIELD A 4 cuadras de la estación, calle Castro Barros [illegible] entre C. Pellegrini y la vía del [illegible] del lado de Talleres, tiene 4 piezas, cocina, baño, aguas corrientes y dependencias, alquiler 75 $.

ALQUILASE CASA NUEVA, MELIAN [illegible] esq. Mendoza, á 4 cuadras de la estación Belgrano, tiene 8 piezas grandes, hall, patios, jardín, gallinero, cuarto de baño con todos sus accesorios y demás comodidades, tratar Maipú 265. Chacarita Rural.

ALQUILANSE LUJOSAS CASAS PARA familias exclusivamente, en edificio moderno, con dos ascensores, calefacción y todas comodidades, confort é higiene; Avenida de Mayo 1261. Pueden visitarse á cualquier hora, tratar en "La Franco-Argentina", Compañía de Seguros, Cangallo 666. v24

A PRECIOS MUY REDUCIDOS, SE ALquilan en la calle Ayacucho 129, lujosos departamentos nuevos, todo confort moderno, ascensor, calefacción, parquet, luz eléctrica, consta de 7 habitaciones, 2 piezas de servicio, cuarto de baño con agua caliente, cocina económica a gas y carbón, etc., ocurrir Tucumán 695, 2o. piso B. v22

ADMINISTRACION DE PROPIEDADES del Banco Español del Río de la Plata. Se alquilan casas de departamentos

LIMA 213, 6 habitaciones, cuarto de baño, cocina y ascensor, $ 265.

ESMERALDA 215, departamentos de 5 y 7 habitaciones.

SAN LUIS 2543, 8 habitaciones y dependencias, $ 200.

BRASIL 871, 3 habitaciones, cocina, cuarto de baño, $ 100 y 110.

24 DE NOVIEMBRE 387, departamento 1, 6 habitaciones y dependencias, $ 150.

Locales para negocio:

MEJICO 972, amplio local con sótano y habitaciones para familia.

PUEYRREDON 916, local y sótano, 2 habitaciones, $ 330.

SALCEDO 2699, local y habitaciones para familia, $ 140.

SAN JUAN 3[illegible], gran local.

OMBU 211, local y habitaciones para familia, $ 300.

SAN [illegible], gran [illegible]

EN NUÑEZ, Manuela Pedraza 1675, 6 habitaciones, $ 80.

FLORESTA, Carrasco [illegible], 4 habitaciones, $ 60.

GUALEGUAYCHU 571, 4 habitaciones y dependencias $ 85. Tratar Reconquista 200. v23

BONITA CASA, 4 PIEZAS, AGUA CORriente, sitio con jardín, en 90 $, alquilo, Moreno 512. v23

CASA AMPLIA, LUJOSA, MODERNA, alquilo, Callao [illegible] v22

CASITA ESPLENDIDA ALQUILO, Aus[illegible] v22

CASA AMPLIA CON FONDO, ALQUILO, Santa Fe 2541. v22

CASA CON [illegible] PIEZAS SE ALQUILA, [illegible]

CASA ALQUILASE, CRAMER [illegible] MUY [illegible]

CASITA 3 PIEZAS SE ALQUILA [illegible]

CASA DE [illegible] PIEZAS SE ALQUILA, PASO 756, tratar Florida 245. v23

CASA NUEVA DE 5 PIEZAS Y [illegible] se alquila, Almagro [illegible]

CASA SE ALQUILA, SAENZ PEÑA 176, tratar Sarmiento [illegible]

CASA ESPLENDIDA MODERNA ALQUILO [illegible]

CASA MODERNA SE ALQUILA, 7 piezas [illegible]

CASA [illegible] PIEZAS Y SALA Y [illegible] v23

CASA DE [illegible] PIEZAS SE ALQUILA [illegible]

CASA MUY GRANDE ALQUILASE CON [illegible]

CASA DE [illegible] PIEZAS SE ALQUILA, [illegible]

CASA MODERNA, 6 PIEZAS, PATIO, etc., [illegible] $ 180 [illegible]

CASA MODERNA, 8 PIEZAS, PATIO, etc., [illegible]

CASAS [illegible] HABITACIONES SE ALQUILAN [illegible]

CASITA FLORESTA [illegible] CUADRAS [illegible]

CASITA INTERIOR ALQUILO PAVON [illegible]

CASA MODERNA BAJA, SE ALQUILA en 300 $ [illegible]

CASA DE ALTOS [illegible] HABITACIONES, alquílase, Belgrano 135 [illegible]

CASA ALTA, AMPLIA, SE ALQUILA con [illegible] v23

CASITA SE ALQUILA, [illegible] HABITACIONES, [illegible] Lanús. v21

CASA DE 6 HABITACIONES y comodidades, [illegible] Rivadavia 7389 [illegible] v21

CASA MODERNA CON TODAS COMODIdades, alquilo [illegible] v22

CASA MODERNA Y UN DEPARTAMENto [illegible] v22

CASITA CHICHE SE ALQUILA, SALA 4 piezas [illegible] General Urquiza 1313. v23

CASA MODERNA CON CINCO HABITAciones [illegible] dependencias, se alquila, San Jo[illegible] v23

CASA DE FAMILIA ALQUILO SALA Y dos dormitorios corridos, hay luz eléctrica, Boedo 515.

CASAS MODERNAS DE 7 HABITACIOnes, dos de servicio y demás comodidades, a elegir, B. Mitre [illegible] v23

CASITA MODERNA CON 3 HABITACIOnes en 70 $ se alquila, Venezuela [illegible]

CASA MODERNA DE LUJO, SE ALQUILA, Av. Quintana 131, tratar Florida [illegible] Victoria 633.

CASA DE 4 PIEZAS, TODAS COMODIdades, alquilo, [illegible] 1119, tratar Paraguay 916. v21

CASITA SE ALQUILA, SE PRESTA PAra negocio ó tallercito, Lambaré 996, al lado de Corrientes. v22

CASA ALQUILO, CON SALA, 3 PIEZAS y demás comodidades, en 100 $, Frías 631, tratar de 2 á 4 p. m. v23

ALQUILER de CASAS y DEPARTAMENTOS

CASITA TRES PIEZAS, ALQUILASE Castro Barros 1014, tratar Charcas 2042.

CASAS DEPARTAMENTOS 10 PIEzas se alquilan, Piedras 740, tratar calle Maipú 66.

CASA MODERNA RAMON FALCON 1656, centro Flores, 10 piezas, agua, vestíbulo, galería, 200 $, alquilo. v23

CASA ESPACIOSA SE ALQUILA, Crédito 1234, verla de 2 á 4 p. m., tratar Perú 445. v22

CASA SE ALQUILA, CASTRO BARROS 429, llaves al lado núm. 427, tratar Carlos Villalba, Corrientes 685. v24

CASA EN URQUIZA, ALQUILO O VENdo en 200 $ mensuales, datos Rivadavia 5692. v22

CHALET 3 PIEZAS, ALQUILO 2 cuadras est. Bernal, Vaccari 247; 10 piezas, 2 baños, aguas corrientes, luz eléctrica.

CASAS NUEVAS CON ASCENSOR 7 habitaciones principales, se alquilan, Larrea núm. 36. v23

CASA CON 6 HABITACIONES Y DEMAS comodidades, Orán 351, altura Rivadavia 8000. v24

CASA DE 4 PIEZAS, ALQUILO EN 60 $, Villa Pueyrredón, tratar en el café de la estación.

CASA CHALET SE ALQUILA, CON O sin muebles, tratar Córdoba 2915, de 11 a. m. a 3 p. m. v24

CASITA BARATA EN FLORES SE ALquila, Convención 2719, tratar Bogotá 260.

CASA RECIEN REFACCIONADA 11 habitaciones principales, se alquila, Lavalle 1164. v22

CASA CHICHE COMO PARA RECIEN casados se alquila, Azcuénaga 218, [illegible]

CASA ALQUILO, 10 PIEZAS, LUZ ELECtrica, agua caliente, 220 $, tratar Viamonte 757.

CASA DE 12 PIEZAS, APROPIADA PAra casa de pensión, alquilo, 25 Mayo 442.

CASA AMPLIA MODERNA SE ALQUILA, [illegible] Heras 1679, tratar Cangallo [illegible] de 2 á 5.

CASAS DOS, ALQUILANSE, SALA [illegible] piezas, Humboldt 749, altura [illegible] 1500 [illegible]

CASITA ALQUILO BARATO, COSTA RICA [illegible] con 3 grandes piezas, cocina, adoquinado.

CASA DE 4 PIEZAS, SE ALQUILA con agua corriente, 20 $, Carranza 16[illegible], Palermo. v24

CASA DE 6 PIEZAS CONFORT SE alquila, Viamonte [illegible] entre Charcas [illegible], tratar Sarmiento [illegible], dpto. 6, de 1 á 3 p. m.

CASA ALTA MODERNA, CON ASCENsor, alquilo 5 piezas, demás comodidades, Córdoba 1115, tratar Corrientes [illegible]

CASA DE ALTOS PARA FAMILIA, moderna, con buenas comodidades, se alquila, Moreno 1344, las llaves en el No. 1348, tratar B. Mitre 1471. v23

CASITA 4 PIEZAS, ETC., AGUA CORriente, 1000 varas terreno, alambrado, alquilo en estación Florida, F. C. C. A., tratar San Martín 746. v22

CASA MODERNA SE ALQUILA, 6 PIEzas, servicios, baño frío y caliente, cocina gas y económica, eléctrica, [illegible] Deán Funes 593, de 9 a 11. v23

CASA AMUEBLADA CON GRAN JARDIN y opción a garage, se alquila, [illegible] (Belgrano), tratar Lavalle 678, de 3 á 5 p. m.

CASA SE ALQUILA, CALLE MORENO 1233, con sala, comedor, seis dormitorios, baño, con instalaciones y demás dependencias. v21

CASA RECIEN EMPAPELADA, SE alquila, Paraná 251, 7 piezas principales, todas con sol, entrada independiente, tratar en la misma de 7 á 11 y de 2 á 4. v23

CASA SE ALQUILA, 6 HABITACIONES, cuarto de baño, dos vestíbulos, aguas corrientes, luz eléctrica y demás comodidades, Santa Fe 3962, frente Jardín Botánico, precio 300 $. v25

CASITA A UN PASO DE LA ESTACION Temperley, [illegible] Obligado 151, 3 dormitorios, corredor, cuarto de baño, cocina, pieza para servicio, etc., alquiler 100 pesos, datos cochería Pisano, Lomas.

CASA ALTA SE ALQUILA, VESTIBULO, escritorio, sala, 4 dormitorios, comedor, servicio, gas, luz eléctrica, todo confort, San Juan 184. Verla y tratar todo el día en el 1845. v23

CASA BILLINGHURST 285, SE ALQUILA, 6 habitaciones, gas, aguas corrientes y demás comodidades, toda en perfecto estado de aseo, las llaves en la misma, tratar Paraguay 2029. v23

CASA CHICHE, TODO CONFORT, EN Flores, con cocina, w. c., cuarto de baño con agua caliente y fría, gas, luz eléctrica y demás comodidades para familia, se alquila, calle Paramaribo 28, altura Rivadavia 6905. v21

CASA CHICHE ALQUILO, EN FLORES, para corta familia, sala, 2 piezas grandes y cuarto para servicio, gas y agua corriente, calle San Eduardo 1909, entre Bella Vista y Boyacá, a un paso de Rivadavia, por 95 $. v24

CASA NUEVA Y DE CONFORT, SE ALquila, 2o. piso, consta de sala, antesala, escritorio, comedor, 5 dormitorios, 2 baños con accesorios, cocina con económica y servicio de agua caliente y fría, 2 piezas de servicio, w. c., etc., vestíbulo enduido en yeso, pisos de mosaico norteamericano, frisos en salas, vestíbulo, comedor y escritorio, instalación de gas para baños y cocina, luz eléctrica, empapelados finos, etc., lista para ocuparla, Río [illegible] al lado de Independencia, alquiler módico, verla todo el día y tratar con Sr. Massa, Sarmiento 1411, de 2 a 4 p. m. v23

DEPARTAMENTO 3 PIEZAS, SERVIcio, alquilo, [illegible] Lavalle 2046. v23

DEPARTAMENTOS DE PIEZAS, baño y cocina, se alquila, Méjico 2042.

DEPARTAMENTO SE ALQUILA, 2 PIEzas á la calle, Azopardo [illegible] módico.

DEPARTAMENTOS DE TRES PIEZAS, $ [illegible] se alquilan, Pavón 3910. v21

DEPARTAMENTO BIEN AIREADO, SE alquila barato, Constitución 1784.

DEPARTAMENTO DE TRES PIEZAS se alquila, San Juan 962.

DEPARTAMENTO NUEVO SE ALQUILA, C. Calvo 860. v21

DEPARTAMENTO MODERNO SE ALquila, Paseo Colón 1321. v22

DEPARTAMENTOS se ALQUILAN, Ecuador 1573. v23

DEPARTAMENTO ESPACIOSO CON baño, alquilo, Méjico 1133.

DEPARTAMENTO MODERNO CENTRAL, alquilo, [illegible]

DEPARTAMENTO MODERNO CON BAÑO, se alquila, [illegible]

DEPARTAMENTO MODERNO ALQUILO, [illegible] 2444. v22

DEPARTAMENTO MODERNO, PRECIO módico, alquilo, Rincón [illegible] 1433. v22

DEPARTAMENTO MODERNO ALQUILO, Santa Fe 1416.

DEPARTAMENTOS LUJOSOS se alquilan, Callao 290. v26

DEPARTAMENTOS SE ALQUILAN, EN 100 $, Chacabuco 1[illegible]. v23

DEPARTAMENTO DE 4 PIEZAS SE ALquila, Almagro 163.

DEPARTAMENTO BIEN VENTILADO SE alquila, [illegible] Pozos 1[illegible]

DEPARTAMENTO SE ALQUILA B. Mitre 2119, tratar 2[illegible]

DEPARTAMENTO SE ALQUILA, 119 $, Cangallo 1534.

DEPARTAMENTO BARATO SE ALQUILA, Paraguay 1154. v23

DEPARTAMENTO MUY COMODO Y central se alquila, Corrientes 1853. v22

DEPARTAMENTO DE 3 PIEZAS Y cocina, [illegible] alquiler, Tucumán 983. v22

DEPARTAMENTO ALQUILASE, 3 PIEzas [illegible] Hipólito [illegible]

DEPARTAMENTO MUY COMODO, DE [illegible] Venezuela [illegible]

DEPARTAMENTO DE 4 PIEZAS A 1 c[illegible] agua y gas, Pedernera 649, Flores.

DEPARTAMENTO COMEDOR Y DEPEN[illegible] alquilo, Ayacucho 929. v24

DEPARTAMENTOS 6 PIEZAS, SE ALquilan, [illegible] todas comodidades, [illegible] Peña 182.

DEPARTAMENTO DE 4 PIEZAS alquilo [illegible] depósito [illegible]

DEPARTAMENTO SE ALQUILA, DE 3 piezas [illegible] Vicente López 1612.

DEPARTAMENTO DE 3 PIEZAS ALquila [illegible] 6 cuadras plaza Mayo, [illegible]

DEPARTAMENTO DE 4 HABITACIONES y demás dependencias completas, alquilo [illegible] $ 160 [illegible] v23

DEPARTAMENTOS CONFORTABLES, de [illegible] habitaciones, se alquilan, [illegible] 11, más portero.

DEPARTAMENTOS DE PIEZAS, alquilo [illegible] se alquila [illegible]

DEPARTAMENTO DE 4 PIEZAS se alquilan [illegible] tratar Maipú 66.

DEPARTAMENTO DE CUA[illegible] comodidades se alquila, B. Mitre 2676. v25

DEPARTAMENTO SE ALQUILA, 3 piezas grandes, una chica, [illegible] $ Méjico 331. v22

DEPARTAMENTO SE ALQUILA, 2 PIEzas grandes, luz eléctrica, Bragado 3121. v22

DEPARTAMENTO MODERNO, CON 3 piezas y demás comodidades, se alquila, Alsina 2165. v22

DEPARTAMENTO DE 4 PIEZAS Y DEmás comodidades, alquilo en 99 $, Córdoba 3[illegible] v22

DEPARTAMENTO MODERNO SE ALquila, con todas comodidades, Acoyte 1119. v22

DEPARTAMENTOS SE ALQUILAN, 3 Y 4 piezas y comodidad, se exige fianza comercial, Pedernera 37, Flores. v23

ALQUILER de CASAS y DEPARTAMENTOS

DEPARTAMENTOS BAJOS, 2 PIEZAS, etc., luz eléctrica, alquilo, Rivadavia 8590. v22

DEPARTAMENTOS CENTRALES Y elegantes, casa seria, se alquilan 120 $, Alsina 1150. v23

DEPARTAMENTO HERMOSO CON vista al río alquilo, Espora 1181|87, esq. San Juan. v22

DEPARTAMENTOS DE DOS, TRES Y cuatro piezas, baño y cocina en casa nueva, se alquilan, Humberto 1o. 253. v22

DEPARTAMENTO SE ALQUILA, TRES piezas grandes, una chica, baño, cocina, San Juan 2167. v22

DEPARTAMENTO ELEGANTE CON 4 piezas, cuarto baño y cocina alquílase, Saenz Peña 469, tratar Maipú 327.

DEPARTAMENTO hermoso alquilo en 58 $, de 3 piezas, calle Chacarita 2453, á 15 metros de Cabildo, sin fianza ni depósito.

DEPARTAMENTO O CASITA DE 2 O 3 piezas deseo, con precio escribir á P. Gorriti 307. v23

DEPARTAMENTO A LA CALLE, ASCENsor, alquilo 160 $, 5 piezas, baño, 25 de Mayo 638.

DEPARTAMENTO ALQUILASE 4 HAbitaciones, 2o. piso, matrimonio únicamente, Alsina 1278. v22

DEPARTAMENTOS SE ALQUILAN, 3 piezas y comodidades, alquiler 80 y 90 pesos, Carlos Calvo 1780.

DEPARTAMENTOS CHICOS MODERNOS, alquílanse, Méjico 1067, tratar Moreno 835. v24

DEPARTAMENTO MODERNO ALQUILO, 4 piezas, 90 $, French 2742, esq. Azcuénaga. v24

DEPARTAMENTOS NUEVOS Y DE TOdo confort, de 4 piezas se alquilan á 90 $, bulevar Gaona 467, tranvías 86 y 94. v24

DEPARTAMENTO MODERNO A LA CAlle, 5 piezas, con ascensor, alquilo, Tres Sargentos 415, casi esquina Reconquista. v24

DEPARTAMENTO DE 3 PIEZAS etc., balcón á la calle, se alquila, Castelli 324, tratar Alsina 1067, de 9 á 12 m. v22

DEPARTAMENTO, CON SALA Y ANTEsala, en casa decente, único inquilino, se alquila a personas mayores, barato, Corrientes 4340. v22

DEPARTAMENTOS SE ALQUILAN, RIvadavia 1376, 2 en el 1er. piso y 2 en el 2o., únicamente para familias ó para escritorios, tratar Maipú 66. v23

EN QUILMES CASA DE 6 PIEZAS Y comodidades alquilo, datos Gallo 1556, depto. v22

ESPLENDIDA CASA $ 110, DEPARTAmentos $ 50 y 70, alquílanse, Canning 1426. v23

EN FLORES, BELLA VISTA 555, COMO para corta familia, personas mayores, único inquilino, se alquila parte de la casa.

EN FLORES, CASA QUINTA DE LUJO se alquila, bulevar Carabobo 715, precio 150 pesos.

EN FLORES, REGIA CASA DE 8 HABItaciones se alquila, Avellaneda 1737, esquina Bella Vista, verla de 2 á 5 p. m. v25

EN ADROGUE A 4 CUADRAS DE LA estación se alquila barato una linda casita quinta, 5 piezas, luz eléctrica, aguas corrientes, tratar C. Pellegrini 158. v22

EN BELGRANO SE ALQUILA CASA, 4 piezas y demás comodidades, media cuadra del tranvía y 4 de la estación, Blanco Encalada 1410. v22

EN $ 65 CASITA EN FLORES, SAN Eduardo 1907, entre Terrero y Caldera, con agua corriente y gas, cercado de pared, tranvía á todas direcciones, se alquila. v24

ESQUINA VIAMONTE Y RODRIGUEZ Peña, dentro de Callao y á una cuadra de ésta, cuatro casas para familias distinguidas, todas las comodidades, 8 piezas principales de las cuales siete dan á la calle, departamento independiente para el servicio, baño principal y otro para el servicio completamente instalados, etc., dos ascensores, dos escaleras y dos entradas á cada casa, portero pago, se alquilan. v25t

GRAN TERRENO CON BUENA CASA de familia, Av. Quintana antes de llegar á Callao, 2418 varas cuadradas, se alquila con contrata, Julio Doblas, San Martín 424. v23

LINDA CASA LORIA 1535, ALTOS, DOS salas, 4 habitaciones, alquílase 140 $, llaves al 1531. v22

LINDA CASITA 4 PIEZAS Y DEMAS, alquílase 100 $, adoquinado, tranvías todas direcciones, Guevara esquina Maure. v23

LINDO DEPARTAMENTO A LA CALLE de 2 piezas, sótano, patios, servicio, cocina, todo independiente, se alquila, Sadi Carnot 27. v24

NIZA — EN EL BONITO BARRIO CImiez, Villa amueblada se alquila, 16 piezas, lujo y confort modernos, para la temporada de invierno, 1913-14. Fotografías é informes á J. Cattaneo, Honduras 4863, Palermo. v21

PERU 932, ALQUILASE CASA, 7 PIEzas, pileta para servicio, despensa, pieza con pileta para lavar, sótano, 3 patios y todas comodidades; llaves al 902; tratar Bolívar 315. v24

PLAZA SAN MARTIN, A MEDIA CUAdra de ésta, alquílase espléndida casa, Paraguay 46, consta de sala, antesala, escritorio, hall, comedor, cuatro dormitorios, baño y demás dependencias por 370 $, verla todo el día, tratar San Martín 132. v23

RIVADAVIA ALTURA 4600, CALLE Juan Peña del 55 al 69, se alquilan casas nuevas, altas y bajas, de 5 á 7 piezas cada una, con todas las comodidades, precios módicos. v23

SE ALQUILA DEPARTAMENTO MUY lujoso, Cerrito 551, tratar al 547. v24

SE ALQUILA CASA DE 5 PIEZAS Y fondo, 120 $, Río IV 321.

SE ALQUILA DEPARTAMENTO, COSTA Rica [illegible] v22

SE ALQUILAN DEPARTAMENTOS CON servicio de baños, Canning 540. v25

SE ALQUILA UNA CASA 2o. PISO, Charcas 2996. v26

SE ALQUILA CASA, AZARA 112, Beas, al Norte.

SE ALQUILA 2o. PISO, 25 DE MAYO 66, darán razón en el 71.

SE ALQUILA CASA NUEVA, 10 PIEZAS, precio 180 $, Bufano 1656. v26

SE ALQUILA CASA, BEAUCHEF 263, Caballito, tratar de 1 á 4.

SE ALQUILA CASITA YERBAL 524. v23

SE ALQUILA CASA CON 4 PIEZAS Y [illegible], calle Campana 2523, tranvía 19, llaves Pedernera 1523, precio 60 $.

SE ALQUILA CASITA DE UN COMEdor, dos piezas, Atacama 248, tratar [illegible] 4251.

SE ALQUILA UNA MANSION MODERna para matrimonio, 150 $, Callao 1670 [illegible] piso.

SE ALQUILA LA CASA CALLAO 1662, con todo el confort moderno, tratar Maipú 66. v23

SE ALQUILA O SE VENDE SUNTUOSO Petit Hotel con toda comodidad y confort, Victoria 2038. v30

SE ALQUILA CASA EN 140 $, DE 5 HAbitaciones, por Entre Ríos 474, tratar al 2[illegible]. v23

SE ALQUILA CASA DE ALTOS PARA consultorio médico ó para familia, Boulogne Sur Mer 851. v22

SE ALQUILAN DEPARTAMENTOS CENtrales de 200 á 250 $, con todas las comodidades modernas, Esmeralda 683. v23

SE ALQUILA CASITA DE 4 PIEZAS Y [illegible] Melián 4251, tratar Castro Barros [illegible] v22

SE ALQUILA CASA NUEVA, RIVERA [illegible] habitaciones, tratar de 2 á 5 p. m. [illegible] v24

SE ALQUILAN DEPARTAMENTOS DE 3 piezas, cuarto de baño, Defensa 835, tratar al 8[illegible]. v23

SE ALQUILA CASA DE ALTOS, Rivadavia 4110, de 7 piezas y demás dependencias, tratar en la misma [illegible] v23

SE ALQUILA EN PALERMO, CALLE Campana 648, casa con 4 piezas, baño, [illegible] aguas corrientes, precio 100 $. v23

SE ALQUILAN EN [illegible] departamentos para familias, todo confort, recién construidos, precio 300 y 350 $, Rodríguez Peña 158. v24

SE ALQUILA UN DEPARTAMENTO 1a. [illegible] piso, Callao 41, de 6 piezas grandes, 3 [illegible] con su comedor [illegible] tratar en la misma. v29

SE ALQUILA CASA DE 5 PIEZAS, Y 2 [illegible] con un gran hall, calefacción, luz eléctrica y demás comodidades, General Urquiza 133, verla y tratar al 131. v22

SE ALQUILA CASA ALTA CON 7 HABItaciones principales, y demás comodidades, [illegible] 3611, Datos [illegible] 3611, Cuyo [illegible] v24

SE ALQUILA CASA MODERNA, 13 PIEzas, [illegible] comodidades, patios, casa baja, sin altos, verla y tratar, Azcuénaga 1939, de 10 a 12. v23

SE ALQUILAN DOS CASAS RECIEN construidas, Gaona 961, 6 habitaciones, servicio, todo el confort moderno, tratar Gaona 1059. v23

SE ALQUILAN ARENALES 1273|75 CAsas bajas y 1er. piso de 4 y 5 habitaciones, 1 pieza de servicio y dependencias, recién pintadas. Verlas de 9 a 11.30, tratar Eugenio Dumas y Cía., Victoria 372. v22

SE ALQUILAN MUY BARATO EN EDIficio moderno preciosas casitas de 6 y 7 habitaciones, servicio y dependencias, con ascensor, luz eléctrica, calefacción y agua caliente, en Piedras y Patagones, tratar en las mismas. v22

SE ALQUILA DEPARTAMENTO DE 5 piezas, paraje más sano de Lomas de Zamora, en compañía de familia distinguida, opción á disfrutar de la quinta y verduras, uso de coche, etc.; tratar Beruti 783, de 7 a. m. á 3 p. m.

SE ALQUILA CASA DE ALTO, NUEVA, compuesta de sala, escritorio, vestíbulo, 4 dormitorios, comedor, cuarto de baño con instalación de agua caliente, cocina económica, 2 piezas para servicio, techos de azotea, á una cuadra de los tranvías 89 y 99, calle Gavilán 1022, Flores. Ocurrir en la misma al 1020.

ALQUILER de LOCALES y ESCRITORIOS

ARENALES 2001 ESQUINA AYACUCHO, alquílase, tratar en la misma. v23

ALQUILASE CASA PARA NEGOCIO Y familia, Av. Alcorta 566. v22

ALQUILO REGIOS ESCRITORIOS SObre la calle 25 de Mayo 81. v22

ALQUILO GRAN LOCAL CON 2.000 mts. de sótano, $ 360, Viamonte 529. v22

ALQUILASE UN LOCAL, Bmé. MITRE 1653; tratar 24 Noviembre 434. v23

ALQUILO SALA Y ANTESALA PARA negocio, Malabia 1454. v23

ALQUILO GALPON, AZARA 250. v22

ALQUILO CASA ESQUINA PARA NEgocio, en 120 $, E. Unidos 4299. v23

ALQUILASE ESCRITORIO, B. MITRE 314. v24

ALQUILO ESPLENDIDO LOCAL PARA negocio, gran sótano, Lima 1919. v23

ALQUILO LOCAL, CORRIENTES 3877, con comodidades, tratar en el mismo.

ALQUILASE UN ESCRITORIO CON luz, planta baja, San Martín 484.

ALQUILO CASA CONSTRUIDA ESPEcialmente para industria, Cabrera 4435. v28

ALQUILASE EN 40 $ GRAN SOTANO para depósito ó taller, Viamonte 970. v22

ALQUILASE LOCAL EN 180 $, PARA negocio ó taller, Piedras 908, verse de 8 á 4. v22

ALQUILASE CASA NEGOCIO, BUENAS condiciones, Convención esq. Víctor Martínez. v23

ALQUILASE BARATO CASA PARA negocio y familia, Directorio 455, tratar Chile 1502. v23

ALQUILANSE 2 ESPLENDIDOS LOCAles, con sótano, edificio nuevo, Sgo. del Estero 536, tratar en los mismos. v23

ALQUILASE ESQUINA PARA NEGOCIO dos salones y tres habitaciones, Bebedero 1101, esquina Plaza. v28

ALQUILASE CASA ESQUINA NUEVA, para negocio, Gallo esquina Juncal, tratar Gallo 2017, á toda hora. v24

ALQUILO O VENDO CARPINTERIA mecánica á vapor, datos, Rivadavia número 1841.

ALQUILASE LOCAL NUEVO, GRAN sótano, etc., etc., precio módico; Paraguay 881; verlo de 12 á 4 p. m. v22

ALQUILASE LOCAL PARA PANADEría ó depósito, Ecuador 342 y 44. Llaves Ecuador 240. v22

ALQUILASE LOCAL 12x24 APROPIADO para fábrica ó depósito en $ 250, Belgrano 975. v23

ALQUILANSE SALA Y ANTESALA PAra negocio, escritorio ó representante, Viamonte 658. v23

ALQUILO CORRALON PARA 26 CAballos y 30 carros, General Urquiza 638. v24

ALQUILO ESQUINA NUEVA CON SOtano, comodidad para familia. Directorio 101. v23

ALQUILASE HERMOSA SALA PARA escritorio, señores ó matrimonio solo, Libertad 38. v23

ALQUILASE TALLER PARA AUTOMÓviles, con instalación y clientela en garage, Alsina 2410. v24

ALQUILASE ESQ. Y TRES PIEZAS altas para cualquier negocio, Cuero 389, adoquinada, tratar Rivadavia 9199. v24

ALQUILASE PARTE DE UN HERMOSO local centralísimo y esquina con tres puertas y 3 ventanas por 100 $, Santiago del Estero 67. v22

ALQUILASE GRANDIOSO Y CENTRAL biógrafo con 700 sillas en ordenanza ó para casa importadora, verlo Cerrito 458, dan razón Paraná 151, 2o. v23

ALQUILO UN LOCAL APROPIADO para restaurant, fonda ó depósito de mercaderías, Vélez Sarsfield 91, entre Caseros y Patagones por 90 $. v23

ALQUILO UNA CASA CON DOS GALPOnes, uno al frente, otro al fondo, para industria ó depósito, comodidad para familia, Atacama 263. v24

ALQUILASE LOCAL PARA NEGOCIO, con habitaciones para familia, toda construcción moderna, Uspallata 351, á una cuadra de Montes de Oca, precio 130 $. v24

ALQUILASE AMPLIO LOCAL PARA negocio esquina Esmeralda y Paraguay. Tres grandes vidrieras, varias habitaciones, servicio, sótano. Tratar Esmeralda 909. v24

ALQUILANSE CASAS, GALPONES, CON piezas y grandes terrenos, Santa Rosalía 1368, Hernandarias 65, Alvar Núñez 115, tratar Rocha 253, Storani, U. T. 182, Barracas. v24

ALQUILASE ESPLENDIDO LOCAL, LAvalle 1511, tiene sótano, con espacioso entresuelo, en el fondo, 3 dormitorios, comedor, cocina y cuarto de baño instalados, dos piezas y baño servicio, un patio; para tratar Viamonte 1596, 1o. piso. v27

CENTRAL SE ALQUILA GRAN LOCAL para negocio, Perú y Victoria. v24

CORRALON ALQUILO, PAVON 5275, para 16 caballos, salo, [illegible] cochera, molino y demás, tratar Muñiz 1558. v27

CASA CON GRAN SALON PARA negocio y grandes vidrieras, se alquila, buen paraje, Avenida San Martín 1439. v22

CENTRALES SE ALQUILAN ESCRITOrios, departamentos modernos, Perú y Victoria. v24

ESCRITORIO GRAN DEP. SOBRE LA calle alquilo, B. Mitre 250. v22

ESQUINA UNICA RECIEN CONSTRUIDA se alquila, Bompland y Castillo. v23

ESCRITORIO ALQUILO, TELEFONO, luz, servicio, balcones, B. Irigoyen 995.

ESCRITORIO CON O SIN MUEBLES, alquílase, San Martín 387.

ESQUINA SALON GRANDE PARA NEgocio y 4 piezas alquilo en 110 $, Miriñay 1791. v22

ESCRITORIO CON O SIN MUEBLES, mucha luz, teléf. alquilo todo ó parte, Pellegrini 622. v22

ENTRE RIOS 610, SE ALQUILA ZAGUAN que ya estuvo ocupado por salón de lustrar, tratar E. Ríos 612. v22

ESCRITORIOS TODOS 1er. PISO SOBRE la calle, se fraccionan, 25 de Mayo 81, alquilo. v22

ESPLENDIDO LOCAL CON GRAN SOtano y piezas interiores se alquila con contrato, Maipú 753. v22

ESCRITORIOS SE ALQUILA UN DEpartamento de tres piezas con frente á la plaza en la casa de escritorios Lavalle 1257, únicos disponibles. v22

GALPON SE ALQUILA, BRASIL 940. v23

GALPON 4046 SE ALQUILA, SAN JOSE [illegible] v24

GARAGE ALQUILO, HONDURAS 4886, tratar Costa Rica 3971.

GALPON Y DOS PIEZAS ALQUILANSE, calle San Sebastián 165, Caballito. v24

GARAGE SE ALQUILA DOS TAXÍMEtros Renault, se venden, Caseros 1712. v22

GRAN LOCAL CON SOTANO Y DOS ascensores, alquilo, Espora 1179|83. v22

GRAN LOCAL Y SOTANO SE ALQUILA, en Rivadavia 5656, en 250 $ mensuales. v22

GALPON, COMODIDADES, SE ALQUIla, Arena 37, altura Caseros y Loria. v25

GALPON CON PISO PORTLAND DE 7 x14 metros, mucha luz, alquilo, Bdo. de Irigoyen 981.

GALPON PARA GARAGE O DEPOSITO de 700 metros cuadrados, se alquila, Saenz Peña 1116. v22

GALPON GRANDE PARA INDUSTRIA, con dos habitaciones se alquila, Oribe 16, continuación Lavalle. v23

GALPON ALTO, MATERIAL, 5x9, UNA pieza, casa independiente, alquilo, Pavón 2131. v24

GALPON GRANDE SE ALQUILA apropiado para cualquier industria, Gurruchaga 13. v23

GARAGE CON O SIN CASITA INDEpendiente se alquila, Serrano 1046, una cuadra de Rivera, [illegible] v22

GALPON 115, ALQUILASE CON TRASmisiones, motor eléctrico de 3 HP. y [illegible], Almagro 168. v24

GALPON ALQUILASE DE DOS PISOS, nuevo y casa para familia, comodidad para fuerza eléctrica, Artoz 543. v24

GALPON ESPLENDIDO DE [illegible] METROS, con casa para familia, apropiado para industria ó fábrica, Rojas [illegible], altura Rivadavia 5000. v24

GALPON CON [illegible] INSTALADA [illegible] familia, [illegible] v22

GALPON ESQUINA ALVAREZ Y LURgas, se alquila para taller ó depósito, alquiler módico, tratar Flo. Lacroze 2038. v22

GRANDES LOCALES PARA GARAGES, biógrafos, depósitos ó casas introductoras a media cuadra de la plaza y estación Constitución, Salta [illegible] Pavón 1[illegible]

GALPONES ALQUILO DOS DE 600 Y 1000 metros cuadrados, sin columnas, [illegible] y salida por los canes, [illegible] Darwin entre Guatemala y Rivera. v21

HERMOSO LOCAL SE ALQUILA PARA negocio, no siendo de bebidas, con 4 [illegible] Viamonte [illegible] v24

LOCAL ALQUILO, INDEPENDENCIA 1517, tratar de 10 a 12 y 4 a 6 p. m. v24

LOCAL CON SOTANO SE ALQUILA, B. Mitre 1123, tratar 1141.

LOCAL SE ALQUILA C. PELLEGRINI 617.

LOCAL SE ALQUILA SOLO O CON piezas para familia, Santa Fe 2215. v23

LOCAL NUEVO PARA NEGOCIO y familia se alquila, Saenz Peña 462.

LOCAL SE ALQUILA, MONTEVIDEO 742, tratar llaves Paraná 742. v22

LOCAL CON SOTANO SE TRANSFIERE contrato, Santa Fe 2210. v23

LOCALES PARA NEGOCIOS, BARRIO muy concurrido, 100 $, Rincón 1186. v28set

LOCAL ALQUILASE CON SOTANO y comodidades para familia, Libertad 351. v22

LOCAL CON SOTANO, GRANDE y central, se alquila, Sarmiento 1148, verlo de 2 á 5 p. m. v23

ALQUILER de LOCALES y ESCRITORIOS

LOCAL CON SOTANO SOBRE EL PAsaje Bon Marché alquilo $ 250, San Martín 746. v22

LOCAL ALQUILASE, SARMIENTO 1477, salón 5x25, sótano igual, 3 habitaciones patio, aparente para mayorista. v23

LOCAL RIVADAVIA 3382 DE 13.50x52 metros, sin columnas, con mucha luz y ventilación, se alquila. v22

LOCAL NUEVO, CON SOTANO DE 300 metros cuadrados, se alquila, B. Mitre 1880. v23

LOCAL POR 90 $, GRANDIOSA VIDRIEra alquílase, Avellaneda 264, cont., B. Mitre á una cuadra de Rivadavia 4500.

LOCAL PARA CASA MAYORISTA SE alquila al pie del Once de Septiembre, B. Mitre 2727. v22

LOCAL PARA NEGOCIO Y FAMILIA alquilo 85 $, 2 cuadras est. Bernal; Cramer 213, luz eléctrica.

LOCALES PARA BAR Y CONFITERIA, se alquila, en el Cine Eslava; Suipacha 680, de 3 á 4.

LOCAL HERMOSO, CON VIDRIERA Y sótano, alquilo, Montevideo 747, llaves al lado. v23

LOCAL ESPLENDIDO SE ALQUILA con 2 vidrieras y para familia, B. Mitre 2178. v23

LINDO LOCAL CON SOTANO, CASA familia independiente, alquílase 200 $, barrio de mucho movimiento, Mauro esquina Guevara. v23

LOCAL SE ALQUILA, PARA GARAGE, industria ó depósito, escritorios; sótano y fondo, solo ó bien con la casa de altos, 2 salas y 6 piezas, Honduras 4886, á una cuadra de Serrano, tratar, Costa Rica 5971. v24

LOCAL AMPLIO SE ALQUILA con CONtrato, Avenida de Mayo 1261 y 1273, con frente también á Rivadavia 1258, 1264, compuesto de la planta baja y sótano general, en un edificio moderno, recién construido, propiedad de la compañía de seguros La Franco-Argentina, tratar en la gerencia de la compañía, Cangallo 666. v24

LOCAL HERMOSO PARA NEGOCIO DE lujo, de 700 metros cuadrados, formando esquina, con espléndidas vidrieras á dos calles, con calefacción, limpieza mecánica, piso de litosilo y numerosos lavatorios y w. c., con un espacioso subsuelo, con luz y ventilación y entradas independientes, alquílase, solo ó en fracciones, en Lavalle y Libertad. v23

NEGOCIO ESQUINA SE ALQUILA, BArato, Venezuela 1602.

NEGOCIO CON GRAN SOTANO Y HABItaciones, se alquila; Esmeralda 661. v23

NEGOCIO CON VIDRIERAS Y 4 PIEZAS se alquilan, Cucha Cucha 1148. v23

NEGOCIO ESQUINA CON SOTANO, A 1 cuadra de E. Ríos, alquilo 110 $, tratar E. Ríos 937. v22

NEGOCIO GRANDE, CON COMODIDAD y dos departamentitos, alquílanse, Santa Fe 3318.

NEGOCIO VACIO CON ESTANTERIA para varios ramos alquílase, Independencia 4176. v23

NEGOCIOS SE ALQUILAN EN LA CAlle Ayacucho 127|31, con sótano amplio y mucha luz, consta además de 3 habitaciones, 2 piezas de servicio, cuarto de baño completo, calefacción y cocina á gas, precio 380 $, dirigirse Tucumán 695, 2o. piso B. v23

PARA GARAGE PARTICULAR DE 1 O 2 autos alquilo en Rivadavia 8696, en 80 pesos. v22

PARA GARAGE PARTICULAR DE 1 O 2 autos, alquilo en Rivadavia 8690, en $ 80. v22

PRECIOSO LOCAL SE ALQUILA CON contrato y comodidades para familia, B. de Irigoyen 142. Informes 136.

PARA BARBERO, PIEZA SE ALQUILA, en el centro, en casa de lustrador, tratar, Tucumán 1837, comedor.

PANADERIA EN SANTOS LUGARES, horno moderno, recién construido con todas comodidades, 3 cuadras de la estación, alquílase, tratar Ombú 674. v21

SE ALQUILA GALPON GRANDE, MAterial, Corrientes 1223. v24

SE ALQUILA UN LOCAL GRANDE CON todas comodidades, Paraná 465.

SALITA BARATA, PARA ESCRITORIO O caballeros solos, alquilo, B. Mitre 1426.

SE ALQUILA UN GALPON, HUMBERTO 1933.

SE ALQUILA SALA PARA ESCRITORIO y una pieza, San Martín 417.

SE ALQUILA UN LINDO SALON PARA biógrafo, Chacabuco esquina Méjico.

SOTANO GRANDE PARA DEPOSITO SE alquila, Lima 1901. v23

SALON NEGOCIO Y COMODIDADES SE alquila; Río Janeiro 1305. v23

SE ALQUILA EN NEGOCIO Y UNA pieza en 135 pesos, Ombú 686. v23

SALA GRANDE PARA NEGOCIO ALquilo muy barato, Pichincha 1745.

SALA PRECIOSA ALQUILO EN EL 1er. piso de m. 8x8 para taller, Suipacha 918.

SE ALQUILA UN LOCAL, CON CONTRAta, Paseo de Julio 720. v23

SE ALQUILA ZAGUAN PARA LUSTRAdor, E. Ríos 610, tratar al 612. v22

SE ALQUILA GRAN LOCAL PARA NEgocio ó escritorio, Lavalle 386. v23

SE ALQUILA UN GALPON PARA NEgocio, Venezuela 2248. v22

SE ALQUILA pequeño LOCAL CON SOtano, para negocio, Alsina 986. v23

SE ALQUILAN PIEZAS PARA escritorio, Florida 32. v30

SE ALQUILAN NEGOCIOS Y DEPARTAmentos, Alsina 2174. v25

SE ALQUILA GRAN LOCAL PARA negocio, en 200 $, Saenz Peña 156. v23

SE ALQUILA NEGOCIO Y COMODIdad para familia, B. de Irigoyen 670. v23

SE ALQUILAN DOS ESPLENDIDAS salas para escritorio ó negocio, Bmé. Mitre 843. v24

SUBSUELO A LA CALLE DE 4.50x5.70 para pequeño negocio ó depósito, alquilo en 40 $, San Juan 1221.

SE ALQUILA GRAN LOCAL CON 4 VIdrieras para negocios, Suipacha 616.

SE ALQUILA UN LOCAL PARA corralón ó garage, con contrato, tratar Saavedra 1111.

SE ALQUILA GRAN LOCAL CON SOTAno, para café, bar, biógrafo, etc., Pueyrredón 563. v23

SE ALQUILAN SALAS PARA ESCRITOrios, Rivadavia 305, tratar Sarmiento 1161. v22

SE ALQUILA UN LOCAL ESPLENDIDO en la calle Carlos Pellegrini 154, darán razón en el mismo. v26

SE ALQUILA UN GALPON TODO DE material de 15x150 mts. con altillo y comodidades, Velazco 1155. v23

SE ALQUILA LOCAL PARA NEGOCIO, muy central, Chacabuco 358, con contrata. v23

SE ALQUILAN DOS CASAS PARA NEgocio con depósitos y demás comodidades, Rodríguez Peña 158. v24

SE ALQUILA PARA ESCRITORIO O consultorio local con balcones á la calle Victoria y Tacuarí, tratar Victoria 992. v24

SE ALQUILA ESPLENDIDO LOCAL con un gran sótano para negocio en lo mejor de la capital, Victoria 625 y 629, para tratar Avda. de Mayo 676. v23

SE ALQUILAN PIEZAS BARATAS, MAIpú 1[illegible], para escritorios, consultorios, consignaciones, frente á la diagonal, tratar en el café. v22

SE ALQUILA AMPLIO SALON PARA negocio y familia, especial para garaje, depósito ó fonda, Santa Fe 1101, tratar Santa Fe 1100. v23

TERRENO CENTRAL SE ALQUILA POR 280 $ mensuales, con ó sin contrata, Pavía 777, á 4 cuadras del Once, calle ancha y central, bien afirmada, entre Méjico y Venezuela, mide 30x40, 1200 varas cuadradas, cercado de pared por sus cuatro costados, portón, vereda, cloacas, aguas corrientes é impuestos pagos, para verlo y tratar Bmé. Mitre 2153, 2o. piso. v23

UN SALON CON SOTANO SE ALQUILA, Av. La Plata 295. v23

HOTELES Y CASAS DE PENSION

A $ 2 POR DIA $ 50 Y 55 POR MES comida y cama, Perú 772 al 74. v25

A CABALLEROS DISTINGUIDOS, SE da pensión en familia, Victoria 1856. v24

A DOS CABALLEROS SE DA PENSION y pieza, Perú 161, depto. 5.

A TOMAR BUENA PENSION Y PIEZA, familia española, Lima 331. v24

A PRECIOS REDUCIDOS PENSION, con ó sin pieza, recibo pasajeros, familia; Rivadavia 1063.

A [illegible] $ PENSION, VINO, CON SALA 60, por día 3, familia española, Rivadavia 1511.

A 35 $ PENSION EN FAMILIA ESPAñola, con pieza a 50 y 60 $, Lima 356. v23

A 30 $ PENSION española, LIMPIA Y sana, con cama 55 y 60 $, piezas amplias, aseo, prueben y verán, Chile 567. v25

ATENCION: SE ALQUILAN SALAS CON pensión á matrimonio, hombres, por mes ó día, barato, se da pensión ó media, 15 $ mes, B. Mitre 1430. v22

BUENA PENSION POR 30 $, CON CAma 50 y 55 $, Suipacha 745.

BUENA PENSION, PIEZAS AMUEBLAdas, matrimonio o caballeros, Lima 830 1er. piso.

BUENA PENSION Y SALA PARA DOS en familia, Venezuela 1120, 3o. derecha, ascensor.

DOY PENSION Y ALQUILO PIEZAS A hombres, señoras y matrimonios, desde $, camas 1 $, Venezuela 848. v24

ESPLENDIDA PENSION POR $ 40, CON pieza de 70 a 75 $, La Madrileña, C. Pellegrini 252.

HOTEL MONDARIZ, REFORMADO, CAlle Victoria 940|44. Por día 3 $, por mes 80. v23

HOTEL CENTENARIO, MEJICO 657. Anexo Perú 607. Familias y pasajeros, comida y cama, día 2, 2.50 y 3 $; mes 60, 55 y 60. v24

HOTELES Y CASAS DE PENSION

HOTEL EXCELSIOR VICTORIA 594, departamentos económicos para familias. v23

PENSION Y SALA AMUEBLADA alquilo, casa familia, Viamonte 482. v24

PENSION Y PIEZA SIN MUEBLES DOY á 3 ó 4 personas, familia española, B. Mitre 1283, dep. 4. v22

PENSION SE DA A 5 O 6 CABALLEROS, casa seria y formal, informes Chacabuco 892. v22

PENSION Y SALITA A MATRIMONIO $ 130 par uno $ 90, familia italiana, Lima núm. 519.

PENSION CON PIEZA AMUEBLADA, SE da á hombres ó matrimonio, Rivadavia 1691. v23

PENSION PARA FAMILIA! ALQUILO lindas piezas amuebladas con pensión superior, baños, piano, terraza, precios módicos, Entre Ríos 442. v24

SE ADMITEN PENSIONISTAS, TRATO familiar, Terrero 181, Flores. v23

SE DA PENSION española POR 35 $, Paraná 870, no hay cartel v22

SE DA PENSION EN CASA DE FAMILIA, precio módico, Belgrano 2786.

SE DA PENSION CON SALA PARA 4, familia española; únicos pensionistas; Méjico 1027. v22

CASAS, LOCALES Y PIEZAS BUSCADAS

CASA AL NORTE NECESITO, 7 PIEZAS, bajos ó altos solamente, 200 á 250 $, radio Callao á Suipacha, dirigirse, Aguirre San Martín 142. v23

DESEO ALQUILAR CASITA CON mucho fondo y contrato por dos años ó más. Malvinas 328. v23

DOS señores DESEAN 1 PIEZA EN LA calle Alsina 2500 á 3500 ó calle vecinal; ofertas á E. R., correo central.

DOS CABALLEROS INGLESES DESEAN dos piezas amuebladas con media pensión en casa familia anglo porteña ó argentina en Villa Devoto, no se contesta á casa de pensiones, cartas y condiciones á J. Lythgoe, c/o señores R. (Colonial) Ltda. Casilla de Correo 714.

MATRIMONIO CON UNA NENA NECESITA dos piezas alrededor de Callao, por carta Arena, Bolívar 110. v24

MATRIMONIO SOLO NECESITA PIEZA y comodidades, único inquilino en casa de matrimonio. A. Rodríguez, Salta 26. v22

MAESTRO NORMAL DESEA OCUPAR una pieza en casa de familia donde pueda dar lecciones á uno ó varios niños. Prefiero que sea próxima al Mercado de Abasto. Por carta á Grande, Anchorena 441. v24

PIEZA CON PENSION, PROXIMA A LA Aduana, desea señorita, sola en casa de familia tranquila, como única inquilina. Dirigirse á C. M., Aristóbulo del Valle 1472.

PIEZA AMUEBLADA POR DEFENSA, Balcarce ó Paseo Colón, el 1o. de Septiembre; ofertas con precio á E. B.; Defensa 821.

PROFESORES DE IDIOMAS NECESITAN local en Belgrano, calle Cabildo, darán 40 o/o participación ingresos, de 2 á 4 Cangallo 945. Invictus.

SE BUSCA LOCAL, 200 M. CUADRADOS en adelante, sin columnas, barrio movimentado, fuera del centro, ventilado. E. Taurel, 530 Suipacha. v23

SOLICITO HABITACION Y PENSION modestas, próxima Esmeralda 200, empleado, con referencias; dirigirse Chacón, poste restante. v23

SE NECESITA CON CONTRATO LARGO, local muy espacioso, sin columnas, en cualquiera de las calles B. Mitre, Cangallo, Sarmiento y Corrientes del 600 al 1000 ó Maipú, Esmeralda, Suipacha y Carlos Pellegrini del 100 al 500; dirigirse casilla de correo 1496.

ALQUILER DE HABITACIONES

ALQUILASE HERMOSA PIEZA BIEN amueblada, Tucumán 1125. v22

ALQUILASE PIEZA PARA UNO O dos hombres, 24 de Noviembre 417. v23

ALQUILASE SALITA Y PIEZA, Belgrano 1822, no hay papel. v22

ALQUILANSE 4 PIEZAS JUNTAS, CON cocina, en 100 $, Brandsen 1335. v22

ALQUILASE LINDA PIEZA A HOMBRE solo, Venezuela 626. v23

ALQUILASE UNA HABITACION A LA calle, Alsina 1709. v24

ALQUILASE PIEZA CON MUEBLES A señor, Corrientes 1545. v23

ALQUILO PIEZA 25 $, ESTADOS UNIDOS 2290. v22

ALQUILO DOS PIEZAS, CASA FAMILIA, Humberto 1431. v22

ALQUILASE PIEZA AMUEBLADA, Chacabuco 178. v23

ALQUILASE COMEDOR Y UNA PIEZA, juntas, San Juan 432. v22

ALQUILO PIEZA A CABALLEROS solos, Rincón 747. v25

ALQUILO PIEZA AMUEBLADA CON O sin pensión, San Eduardo 3771. v23

ALQUILASE PIEZA AMUEBLADA PAra caballero; Lima 163. v22

ALQUILASE HABITACION; RODRIguez Peña 151. v22

ALQUILASE PIEZA AMUEBLADA PAra caballero; Rivadavia 1525. v22

ALQUILANSE DOS PIEZAS GRANDES con 4 balcones, Belgrano 1292. v22

ALQUILANSE EN FAMILIA SALAS amuebladas, Defensa 219. v23

ALQUILANSE COMEDOR Y UNA PIEza grandes, C. Calvo 662. v22

ALQUILASE EN 15 $ LINDA PIECITA, otra en 18 $. Victoria 4057. v22

ALQUILO 2 HERMOSAS PIEZAS, Venezuela 2641. v22

ALQUILASE COMEDOR GRANDE A mayores, Cevallos 121. v27

ALQUILO SALA Y ANTESALA, LUZ eléctrica, Sáenz Peña 326, 1o. izq. v22

ALQUILASE PIEZA, MORENO 1475. v22

ALQUILO PIEZA GRANDE BARATA, Cevallos 1266. v23

ALQUILO PIEZA PARA MATRIMONIO solo ó hombres solos, Callao 904. v23

ALQUILASE PIEZA AMUEBLADA, Méjico 1860. v23

ALQUILASE PIEZA AMUEBLADA PARA 1 ó 2 caballeros, Paraguay 639. v22

ALQUILASE PIEZA A PERSONAS MAyores, Carlos Calvo 884, dep. 17. v24

ANTESALA SE ALQUILA EN CASA particular, Cochabamba 2217. v22

ALQUILO 2 PIEZAS SEPARADAS CON comodidades, Cangallo 2311. v24

ALQUILASE UNA PIEZA AMUEBLADA, Libertad 437. v22

ALQUILASE HERMOSO COMEDOR Y 2 piezas con cocina, Independencia 856.

ALQUILASE LINDA PIEZA A HOMbres solos, casa de familia, Ombú 361.

ALQUILANSE 2 PIEZAS, PARA CORTA familia, en casa decente, Piedras 392.

ALQUILO LINDA PIEZA A PERSONAS mayores 20 $, Alsina 2327, dep. 39.

ALQUILO PIEZA AMUEBLADA A DOS hombres, casa de familia, B. Mitre 1258.

ALQUILO PIEZA PARA HOMBRE solo cómoda, Suipacha 678, dpto. 8, altos.

ALQUILASE PIEZA PARA HOMBRE solo, en 15 $, Méjico 1276, no hay papel.

ALQUILASE SALA AMUEBLADA PARA 1 ó 2 caballeros, Corrientes 2988, dep. H.

ALQUILASE PIEZA PARA HOMBRE solo ó personas mayores, Venezuela 785.

ALQUILASE SALA AMUEBLADA A DOS caballeros, Pueyrredón 652, dep. 22.

ALQUILO PIEZAS AMUEBLADAS CON pensión, Paraná 370, no hay cartel.

ALQUILO DOS PIEZAS A MATRIMONIO sin hijos, única familia; Patricios 272.

ALQUILO PIEZAS AMUEBLADAS CON ó sin pensión, 60 $, Lima 880, 2o. piso.

ALQUILASE LINDA HABITACION PAra hombre solo, Moreno 1474.

ALQUILO SALA, ANTESALA BIEN amuebladas, pensión, Solís 152. v24

ALQUILASE PIEZA AMUEBLADA, B. Mitre 314. v24

ALQUILO PIEZA PARA HOMBRE SOlo, casa de familia, Moreno 325.

ALQUILO SALA Y ANTESALA, French 3542. v24

ALQUILO PIEZA AMUEBLADA A 1 O 2. Lima 757, piso 2o. v23

ALQUILASE UNA SALA CON O SIN muebles, Chacabuco 332, 2o. piso.

ALQUILO PIEZA SIN COCINA, SUIPAcha 719. v23

ALQUILASE SALA Y ANTESALA; Alvarez 1781. v23

ALQUILANSE DOS BUENAS PIEZAS con luz eléctrica, Independencia 937

ALQUILASE SALA AMUEBLADA, B. Mitre 1581, piso 2o.

A CABALLERO ALQUILO PIEZA Y pensión, Montevideo 242, primer piso.

ALQUILASE LINDA PIEZA A HOMBRES solos, casa familia, Carlos Calvo 1348.

ALQUILASE SALA CON COCINA INDEpendiente, Jujuy 307, no hay papel.

ALQUILASE UN COMEDOR, CEVALLOS 1373. v23

ALQUILO SALA, LUZ ELECT., baño, Teléfono, Humboldt 2389 esq. Charcas.

ALQUILASE EN 13 $, CASA FAMILIA, pieza á hombre solo, Yapeyú 87.

ALQUILASE PIEZA PARA HOMBRE solo, Corrientes 455. v23

ALQUILASE PIEZA AMUEBLADA, 30 $, se da pensión, Suipacha 291.

ALQUILASE PIEZA PARA HOMBRE solo, Charcas 2378. v23

ALQUILASE PIEZA, Av. DE MAYO 1111 3o. izquierda. v24

ALQUILASE SALA AMUEBLADA EN 48 pesos, Cangallo 1171, 1o.

ALQUILO SALA ESPACIOSA SIN muebles Libertad 64, altos.

ALQUILASE SALA CON BALCON A LA calle, Lima 71.

ALQUILASE ESPLENDIDA SALA, Billinghurst 1624. v23

ALQUILASE SALA Y PIEZA AMUEBLADAS, Av. de Mayo 676.

ALQUILER DE HABITACIONES

ALQUILASE PIEZA CON O SIN muebles, Av. de Mayo 676.

ALQUILASE UNA PIEZA PARA HOMbres solos, Lavalle 558.

ALQUILO PIEZA A FAMILIA DECENte, Don Cristóbal 182.

ALQUILO SALA AMUEBLADA, EN 80 $ á matrimonio, Paraná 973. v23

ALQUILASE COMEDOR A MATRIMOnio solo, Belgrano 1838.

ALQUILASE PIECITA, $ 15, A PERSONA sola, Alberti 586, 1er. piso.

ALQUILASE UNA PIEZA PARA HOMbre solo, Arenales 1432. v24

ALQUILO 25 $, TACUARI 58, PISO 3ro. pieza amueblada, todo nuevo. v27

ALQUILASE PIEZA AMUEBLADA para caballero distinguido, Belgrano 1137. v24

ALQUILASE PIECITA EN 15 PESOS para hombre solo, Victoria 533.

ALQUILASE UNA PIEZA A señora sola, Gallo 1571.

ALQUILASE PIEZA CHICA PARA CAballeros, Chacabuco 160.

ALQUILASE COMEDOR GRANDE DIVIdido, Corrientes 1555, altos. v23

ALQUILASE SALA AMUEBLADA, BAja, independiente, Sgo. del Estero 351.

ALQUILASE PIEZA GRANDE A UNO Ó dos hombres; tratar Bolívar 1519.

ALQUILASE PIEZA CHICA EN LA azotea, á hombre solo; Alsina 884.

ALQUILO PIEZA EN 25 $, HOMBRE solo; Corrientes 1387, piso 1o. izq. v24

ALQUILO DOS PIEZAS A PERSONAS mayores; San Luis 2419. v23

ALQUILASE UNA PIEZA AMUEBLADA para hombre solo, Victoria 978.

ALQUILASE LINDA PIEZA CON BALcón á hombres solos, Alsina 489.

ALQUILASE ANTESALA independiente con muebles, Rodríguez Peña 351

ALQUILASE PIEZA PARA HOMBRES solos, Bolívar 754 v27

ALQUILASE PIEZA AMUEBLADA para hombre solo, Córdoba 1689.

ALQUILASE SALA AMUEBLADA, Cangallo 1020.

ALQUILO LINDA PIEZA AMUEBLADA, Lavalle 1845. v24

A 45 $ HERMOSA PIEZA AMUEBL. luz elect., alquilo á caball., Pellegrini 622. v22

ALQUILASE PIEZA PARA HOMBRES $ 20, casa particular, Tucumán 2018. v23

ALQUILO LINDA PIEZA AMUEBLADA, con luz eléctrica, Andes 1216, Dto. 6. v24

ALQUILO PIEZA A MATRIMONIO ó hombres; Carlos Calvo 854, dep. 22. v24

ALQUILASE PIEZA HERMOSAMENTE amueblada con pensión, Cangallo 1759. v24

ALQUILASE BARATA PIEZA A HOMbres solos, no hay papel, San José 516. v23

ALQUILASE LINDA PIEZA A MATRImonio solo ó señora, Moreno 2715. v23

ALQUILASE SALA AMUEBLADA, LUZ eléctrica, en familia, Lima 631, altos. v26

ALQUILASE PIEZA A LA CALLE O interior, amueblada, Cangallo 1018. v23

ALQUILO LINDA PIEZA Y COCINA, Vicente López 1661, dep. 16, pasaje. v24

ALQUILASE PIECITA HERMOSA á hombre solo, casa familia, Carlos Calvo 1572. v23

ALQUILO PIECITA AMUEBLADA 35 $, casa familia, Av. de Mayo 1113, 2o. v23

ALQUILASE PIEZA, LUZ ELECTRICA á matrimonio solo, Gral. Urquiza 778. v23

ALQUILANSE 4 PIEZAS DEL 1er. PAtio á personas mayores, Cangallo 1275 v23

ALQUILO SALA AMUEBLADA A ESCritorio y pieza interior, Maipú 887. v23

ALQUILO PIEZAS LUJOSAS CON O SIN muebles $ 20, 40, 50 y 60, Pozos 126. v23

ALQUILO LINDA PIEZA CON VENTAna á hombre solo, Bmé. Mitre 1831. v23

ALQUILASE SALA Y HABITACION A personas mayores, Venezuela 2130. v23

ALQUILO HERMOSA PIEZA A HOMbre solo, casa familia, Juncal 1966. v23

ALQUILO PIEZA PARA HOMBRE solo, casa de familia, Soler 3241, y Agüero. v27

ALQUILO UNA O DOS SALAS CON O sin muebles en casa de matrimonio solo, Av. de Mayo 1285, 1ro. izq.

ALQUILO 3 LINDAS PIEZAS AMUEbladas, Paraguay 1090, esq. Cerrito, frente plaza Libertad. v22

ALQUILASE GRANDE PIEZA $ 17, Provincias Unidas 867, 2 cuadras de Rivadavia 5400. v23

ANTESALA A PERSONA DISTINGUIDA se alquila, casa de familia, Esmeralda 352. v22

ALQUILO PIEZA PARA HOMBRES solos ó matrimonio, Uruguay 680, no hay papel. v24

ALQUILASE UN DORMITORIO Y UNA salita, junto ó separado, bien amueblado, con ó sin pensión, Sarmiento 1296. v22

ALQUILO ESPLENDIDO comedor amueblado á 2 ó 3 caballeros, casa familia, Rivadavia 1725. v23

ALQUILASE SALITA AMUEBLADA á la calle á caballero, Rivadavia 2413, dpto. 5, altos. v23

ALQUILASE PIEZA EN 1er. PATIO, PAra caballero, único inquilino, Belgrano 1332. v22

ALQUILANSE A MATRIMONIO SOLO 2 piezas nuevas, casa familia, Canning 1236. v22

ALQUILANSE PIEZAS AMUEBLADAS, con ó sin pensión, baño frío y caliente. Defensa 487. v23

ALQUILASE SALITA CON BALCON A caballeros ó matrimonio, Cochabamba 1348. v23

ALQUILASE LINDA PIEZA AMUEBLAda á persona sola, casa familia, Corrientes 1967. v22

ALQUILASE LINDA PIEZA A HOMbres solos, con luz eléctrica, Méjico número 1860. v25

ALQUILASE ANTESALA CON GRANdes comodidades, en casa tranquila, Arenales 1925. v22

ALQUILASE PIEZA AMUEBLADA A caballero, precio módico, Pueyrredón 1717, esquina Juncal. v23

ALQUILO COMEDOR AMPLIO A matrimonio sin hijos ó personas respetables, único inquilino, Victoria 1981. v23

ALQUILO SALA A MATRIMONIO ó señora sola, juntas ó separadas, Laprida 912. v23

ALQUILO PIEZA PARA HOMBRE SOlo, con ó sin muebles, 15 de Noviembre 1248 (antes Armonía). v23

ALQUILANSE 2 PIEZAS, CON COCINA á matrimonio solo, en casa de familia, Cangallo 1515. v22

ALQUILASE PIEZA GRANDE, 25 $, PAra un caballero ó dos, Pichincha 1119, dep. 5. v22

ALQUILO SALA AMUEBLADA A CAballero serio, casa tranquila, Moreno 1734. v22

ALQUILASE 1 O 2 CABALLEROS, CASA familia, pieza amueblada, S. del Estero 361. v25

ALQUILO 1 ó 2 PIEZAS amuebladas A hombres con ó sin pensión, Av. de Mayo 1034, 2do. piso izq. v28

A 40 $, ANTESALA LINDA Y BIEN ventilada, en casa moderna y tranquila, se alquila, Pueyrredón 931. v22

ALQUILANSE DOS PIEZAS CON COCIna independiente, Isabel la Católica 381. v22

ALQUILASE UNA PIEZA CON MUEBLES y con ó sin pensión, y una piecita en 35 $, casa familia, Lavalle 643. v24

ALQUILA FAMILIA FRANCESA, SALA regiamente amueblada, con pensión, todo confort, Bolívar 331, 1o. izq. v22

ALQUILASE LINDA SALA CON O SIN muebles, casa tranquila, Corrientes 567, 2o. v22

A MATRIMONIO O FAMILIA MAYOR, alquílanse 2 piezas ó comedor, hay teléfono y luz eléctrica, R. Peña 762. v23

ALQUILO SALA Y PIEZA JUNTAS O separadas, con ó sin muebles, casa matrimonio solo, P. Colón 1365. v22

ALQUILANSE SALA Y PIEZAS AMUEbladas á precios módicos, Rodríguez Peña 19. v23

ALQUILASE SALA O PIEZA A HOMbre, señorita ó matrimonio solo, Talcahuano 124, 3er. piso.

ALQUILASE PIEZA AMUEBLADA CON pensión para matrimonio ó dos señores, familia inglesa, Lavalle 1643.

ALQUILASE una ESPLENDIDA PIEZA amueblada en familia distinguida, 30 pesos, Boedo 467, dep. 6.

ALQUILASE UNA PIEZA CON BALcón á la calle, Pasaje Brasil y B. de Irigoyen 5, dep. 8. v24

ALQUILO PIEZA EN CASA DECENTE á matrimonio ó personas mayores, calle Rioja 1442.

ALQUILASE PIEZA PARA HOMBRE solo, casa particular, 25 pesos, Belgrano 2818. v23

ALQUILASE COMEDOR CON COCINA independiente, casa de familia, Belgrano 2039.

ALQUILASE POR 30 $ A HOMBRE SOlo linda pieza con balcón y vista al río, Paseo de Julio 633, 1er. piso, dep.

ALQUILASE SALA VACIA, 7 METROS grande y una con ó sin muebles; Victoria 773.

ALQUILASE PIEZA A LA CALLE, CON instalación eléctrica, hombre solo, $ 45, Tacuarí 92.

ALQUILASE PIEZA PARA HOMBRES solos ó matrimonio sin hijos, Pellegrini 1068.

ALQUILO UNA O DOS PIEZAS, EN 27 $, con cocina 30 $, Paz 61, altura Viamonte 1080. v24

ALQUILER DE HABITACIONES

A LA CALLE, HERMOSAS HABITACIOnes amuebladas, alquílanse con ó sin pensión, Cevallos 236 y Méjico 1394. v24

ALQUILASE SALA BIEN AMUEBLADA, con ó sin pensión, casa familia, Alsina 2822.

ALQUILASE SALA Y PIEZA, AMUEbladas, con ó sin pensión, Santa Fe 2168. v24

ALQUILO 2 PIEZAS Y COMEDOR, PAra hombres ó matrimonio, Santa Fe 1816. v23

ALQUILASE LINDA PIEZA AMUEBLAda á persona que la ocupe poco, casa seria, Río Bamba 579. v23

ALQUILANSE 2 ó 3 PIEZAS PERSONAS mayores, único inquilino, Cochabamba 557.

ALQUILO SALA MUY AMPLIA LUJOSAmente amueblada, con pensión, Río Bamba 1085. v25

ALQUILASE UNA LINDA PIEZA amueblada, casa de familia, C. Pellegrini 133.

ALQUILO LINDA SALA A 1 ó 2 PERSOnas y pensión, 130 $, en familia, Sáenz Peña 959. v23

ALQUILO PIEZA AMUEBLADA CON pensión á matrimonio ó dos caballeros, San José 143, altos. v23

ALQUILASE SALA AMUEBLADA, CASA de corta familia respetable, Venezuela 1695. v23

ALQUILASE LINDA PIEZA AMUEblada con balcón á caballero, Paraná No. 309. v23

ALQUILO EN 55 PESOS PIEZA amueblada, con pensión á dos 85 $, adjunto [illegible], Lima 961. v23

ALQUILASE BARATO PIEZA PARA 1 ó 2, Av. de Mayo 1057, 3o. izq., ascensor.

ALQUILASE EN CASA TRANQUILA Y decente, comedor y pieza, único inquilino, Rivadavia 2372.

ALQUILASE PIEZA GRANDE A MAtrimonio solo, en casa cómoda y tranquila, Belgrano 2231.

ALQUILASE HERMOSA SALA A PRECIO acomodado, en casa decente, con comodidades, Montevideo [illegible]

ALQUILASE PIEZA BIEN AMUEBLAda [illegible] Tucumán 1666.

ALQUILO UN HERMOSO COMEDOR Y pieza juntas ó separadas, á personas mayores, Estados Unidos 578. v24

ALQUILASE PIEZA AZOTEA O BAJA 15 ó 20 $, [illegible] Victoria [illegible]

ALQUILASE UNA SALA CON BALCON [illegible] á matrimonio, Misiones [illegible]

ALQUILO HABITACION AMUEBLADA, con ó sin pensión, familia argentina, [illegible] 1063.

ALQUILASE UNA SALA AMUEBLADA para hombres solos ó matrimonio sin [illegible] Lima 259. v25

ALQUILASE SALA O PIEZA AMUEBLADA, con pensión, Victoria 1027, 1o. ascensor.

ALQUILANSE TRES HABITACIONES muy bien amuebladas [illegible] Avenida de Mayo 1130, 1o [illegible]

ALQUILASE PIEZA GRANDE A HOMbres solos ó matrimonio sin hijos, Piedras 160, 1o. [illegible]

ALQUILANSE 2 SALAS Y DOS PIEZAS, todo confort, muy barato, se presta para consultorio, Billinghurst 230. v24

ALQUILASE PIEZA BARATA CON ventana á dos caballeros distinguidos, Alsina 2756. v23

ALQUILASE PIEZA ESPACIOSA CON O sin muebles á personas mayores, Corrientes 1345, dep. 7. v24

ALQUILO LINDA PIEZA INDEPENdiente á matrimonio ó á dos caballeros, Moreno 524, 2o. izquierda.

A 25 $ C/UNO, LINDA PIEZA AMUEblada alquilo á dos caballeros, Pellegrini 622. v23

ALQUILASE BARATO, UNA PIEZA CHIca y otra grande, en las casas Venezuela 452, Córdoba 1066 y Libertad 829. v29

ALQUILANSE DOS PIEZAS Y COCINA, con balcón á la calle, precio módico; verla y tratar Av. La Plata 289, 1o. piso. v23

ALQUILANSE 1 O 2 PIEZAS AMUEbladas, con pensión ó sin ella, Méjico 143, 3er. piso, derecha, hay ascensor. v23

ALQUILASE A 25 $ EN FLORES, CAlle Quirno 224, una linda pieza á personas mayores, es á la altura del 7500 y queda á dos cuadras de Rivadavia. v24

ALQUILASE EN CASA DE FAMILIA UN lindo departamento, 2 piezas, cocina y demás comodidades, con luz eléctrica, Río Janeiro 1058. v24

ALQUILANSE ESPLENDIDA SALA Y pieza corrida, juntas ó separadas, con ó sin muebles, corta familia, todo confort, Tucumán 1869.

ALQUILASE PIEZA AMUEBLADA, MUY ventilada, único inquilino, referencias mutuas, pasaje Rivadavia y Azcuénaga, entrada 3, dpto. 3.

ALQUILO SALITA, DOS DORMITORIOS y toilette, amueblada, con balcón, con ó sin pensión, baño y electricidad, Rodríguez Peña 307, 1ro. Dto. 1.

ALQUILASE GRANDIOSA SALA Y ANtesala en casa baja á la calle para familia ó negocio, precio módico, Tucumán 422.

ALQUILASE LINDA SALA Y DORMITOrio con salita muy bien amuebladas, con excelente pensión, confort moderno, casa italiana, Callao 326. v23

ALQUILANSE SALA Y PIEZA CON vestíbulo, cocina, agua c. y piecita, para hombre solo, en 15 $, tranvías 19 y 23, Castro 1162. v24

ALQUILO A MATRIMONIO SOLO, COmedor con cocina indep., cloacas y comodidades, único inquilino, Estados Unidos 3224. v24

ALQUILANSE PIEZA A señora SOLA O matrimonio solo, todas comodidades, luz eléctrica, baño, cocina, Triunvirato y Canning, alquiler con luz 25 $, tratar Moreno 1664, comedor.

ALQUILO HABITACION LINDISIMA Y grande, para matrimonio, con ó sin muebles, pensión especial, baño completo, luz eléctrica, teléfono, etc., referencias mutuas; B. de Irigoyen 1632, 1er piso. v25

BUENA PIEZA ALQUILO, ANCHORENA núm. 51.

BRASIL 825, CERCA CONSTITUCION, alquílase en casa muy seria, linda sala amueblada y pensión. v23

COMEDOR CON COCINA INDEPENDIENte, se alquila, en 35 $. Belgrano 3149.

COMEDOR CON COCINA SOLA, ALQUÍlase y comodidad, Bolívar 808. v22

COMEDOR ALQUILASE, B. MITRE [illegible] v22

COMEDOR GRANDE, ALQUILO BARAto, Triunvirato 4923. v23

Compañera de PIEZA SE PRECISA, CALLE Sáenz Peña 724, pieza 20.

COMEDOR ALQUILO EN 45 $, CON personas, cocina y baño, casa de familia, Rodríguez Peña 1716.

CON O SIN PENSION, ALQUILO DOS piezas amuebladas, casa seria, Ayacucho 337. v23

COMEDOR A MATRIMONIO SOLO O personas mayores, se alquila, Entre Ríos 452. v23

COMEDOR Y DOS PIEZAS SE ALQUIlan juntas ó separadas, luz eléctrica, Canning [illegible] v23

COMEDOR CON LUZ ELECTRICA ALquilo á personas mayores, Sáenz Peña 1037. v22

Compañera DE PIEZA QUE TRABAJE afuera, necesita [illegible] Corrientes 1639. v23

COMEDOR ESPACIOSO SE ALQUILA A matrimonio solo ó hombres solos, Bustamante 659. v22

CARLOS CALVO 1150 ESPACIOSA HAbitación alquílase en casa familia á matrimonio. v22

CUATRO LINDAS PIEZAS CON balcones á la calle, baño, w. c., luz eléctrica, ascensor y demás comodidades, se alquilan, precio reducido, Martín García 896, 2o. 2a., esquina Montes de Oca. v24

DISTINGUIDA FAMILIA ALQUILA PIEza amueblada con pensión á personas honorables, Paraguay 2921.

ESMERALDA 757, ALQUILASE LINDA pieza. v22

ESPLENDIDAS TRES SALAS ALQUÍlanse casa de dos personas, único inquilino, Rivadavia 2515, con ó sin pensión.

EN CASA DE FAMILIA COMODA Y decente se alquila un espléndido comedor á personas mayores ó matrimonio sin hijos, Carlos Calvo 2034. v22

HERMOSA PIEZA PARA 1 O 2 CABAlleros, alquílase, casa de familia, Moreno 1428.

HERMOSA PIEZA ALQUILO [illegible] luz, baño, comodidades, teléfono, único inquilino, B. Irigoyen 995.

LINDA SALA (ALTOS), SIN MUEBLES, alquila familia respetable á caballeros solamente, Almirante Brown 758. v22

LINDA SALA Y PIEZAS, ALQUILO con pensión de primera y muebles muy lujosos, baños calientes, Cerrito 44. v23

PIEZA ALQUILO CON MUEBLES O SIN ellos, Rivadavia 653, 1er. piso. v23

PIEZA SE ALQUILA 25 $, LINIERS 501 inquilinato. v23

PIEZA SE ALQUILA, RIVADAVIA 1715.

PIEZA GRANDE SE ALQUILA, SALTA núm. 1043. v23

PIEZA ALQUILO PARA MATRIMONIO ó hombres solos, Maipú 781, dpto 4.

PIEZA A MATRIMONIO SOLO, SE ALquila, Arenales 1391.

PIEZA BIEN VENTILADA PARA hombre solo en 20 $, Chile 1591. v24

PIEZA SE ALQUILA PARA HOMBRE solo, 20 $, Tacuarí 92.

PIEZA PARA HOMBRES SOLOS, SE alquila, Méjico 1487.

PIEZA ALQUILO A MATRIMONIO, con comodidad, Defensa 844, dep. 6. v22

PIEZA AMUEBLADA señor SOLO, CASA de familia, Córdoba 1747. v22

PIECITA PARA HOMBRE SOLO, SE alquila, C. Pellegrini 1137. v22

PIEZA PARA HOMBRE SOLO, SE ALquila, Cangallo 2714 (altos). v23

ALQUILER DE HABITACIONES

PIEZA CON O SIN MUEBLES SE ALquila, Cangallo 1060. v22

PIEZA CON LUZ ELECTRICA Y COMOdidades, se alquila, Perú 1225, dep. 8.

PIECITA PARA HOMBRE SOLO SE alquila 15 $, Victoria 2323, dep. 22.

PIEZA AMUEBLADA, PARA HOMBRE solo se alquila en 30 $, Maipú 882.

PIEZA GRANDE, DIVIDIDA EN DOS, mucha comodidad se alquila, Arenales [illegible]

PIEZA BUENA, VENTILADA, DE 4x4 metros, tranquila, se alquila barata, Alsina [illegible]

PIEZA PARA HOMBRE SOLO, SE ALquila en 50 $, en la casa Lavalle 1282.

PIEZA BIEN AMUEBLADA EN FAMIlia distinguida á señor, 30 $, Loria [illegible] v23

PIEZA SE ALQUILA A HOMBRE SOLO, en 30 $, pasaje Piedad, casa 21, dep. 2.

PIEZA ALQUILO A UNO O DOS HOMbres, casa de familia, Moreno 2150. v24

PIEZA AMUEBLADA, CON TODO confort moderno, Paraná 358, 5o. piso, derecha, ascensor. v23

PIEZA PARA MATRIMONIO O DOS personas mayores, único inquilino, no hay papel, Patagones 565. v22

PIEZA ALQUILO, CON LUZ Y COMODIdades, á persona mayor ó matrimonio; Salta 588.

PIEZA GRANDE SE ALQUILA PARA escritorio, negocio ó depósito, Falucho número 24. v23

PIEZA SE ALQUILA CON O SIN MUEbles para señora sola ó matrimonio sin hijos, muy barato, Pasaje "La Piedad" casa 11.

PIEZAS ELEGANTEMENTE AMUEBLADAS con [illegible] baño, electricidad, teléfono, muy central, casa seria, Cangallo [illegible]

SALA Y DOS PIEZAS GRANDES [illegible] Sgo. del Estero [illegible] v22

SE ALQUILA PIEZA CON MUEBLES, Suipacha 815. v22

SE ALQUILAN SALA Y ANTESALA, San José 242. v22

SE ALQUILA PIEZA A señora, PARANA 1145, Dto. 3. v22

SE ALQUILA PIEZA A HOMBRE SOLO, Mitre [illegible] 1er. piso, dpto. 3.

SE ALQUILA SALA PARA HOMBRE [illegible] ó matrimonio [illegible]

SE ALQUILA SALA Y ANTESALA; [illegible] v22

SALA, ANTESALA Y PIEZA, SEPARADAS [illegible] 1251.

SE ALQUILA UNA PIEZA, PARAGUAY [illegible]

SE ALQUILAN 2 PIEZAS GRANDES, con [illegible] 718. v22

SE ALQUILA PIEZA AMUEBLADA PAra caballeros, Defensa 713.

SE ALQUILA PIECITA PARA señora O señorita sola, Estados Unidos 1835. v22

SE ALQUILA COMEDOR, EN CASA DE familia [illegible] Gallo 2123. v22

Señora SOLA, DE DA compañera DE pieza [illegible]

SE ALQUILA UNA PIEZA GRANDE, con comodidades, Carlos Calvo 785. v22

PIEZA AMUEBLADA ALQUILASE, [illegible]

SE ALQUILA LINDA PIEZA PARA persona mayor, Santa Fe 1283. v22

SE ALQUILAN SALA Y ANTESALA, muy baratas, Piedras 97. v22

SE ALQUILA UNA PIEZA, TUCUMAN 253 1er. piso. v22

SE ALQUILA SALA Y ANTESALA, CARlos Pellegrini 947, altos. v23

SE ALQUILA PIEZA PARA HOMBRES solos, precio 15 $, Chile 713. v22

SE ALQUILA GRAN COMEDOR EN CAsa decente, Cerrito 1220. v22

SE ALQUILA LINDA PIEZA A PERSOnas mayores, Venezuela 1177. v22

SE ALQUILAN 3 PIEZAS, PARA FAMIlia, Entre Ríos 71?. v22

SE ALQUILA SALA Y 2 PIEZAS, PRECIO barato, Sarmiento 1053. v23

SE ALQUILA SALITA 28 $ LAPRIDA 912 v22

SE ALQUILA PIEZA A HOMBRE SOLO, Independencia 1520. v22

SE ALQUILAN DOS PIEZAS CON COCina, Deán Funes 1167. v23

SE ALQUILAN DOS PIEZAS POR 17 $, Ecuador 923. v22

SE ALQUILA COMEDOR ESPACIOSO, Matheu 1270. v23

SE ALQUILA PIEZA PARA HOMBRE solo en 18 $. Defensa 518, dep. 3.

SE ALQUILA COMEDOR A CORTA FAmilia, casa tranquila, Belgrano 3787

SE ALQUILA SALA Y ANTESALA JUNtas ó separado, Pereira Lucena 36.

SE ALQUILAN DOS PIEZAS PARA personas mayores, Estados Unidos 1835.

SE ALQUILA UNA PIEZA CHICA PARA hombres solos, en 25 $. Cangallo 1093.

SE ALQUILA PIEZA PARA HOMBRE solo, B. Mitre 1421.

SE ALQUILAN DOS PIEZAS PARA PERsonas mayores, Victoria 1924.

SE ALQUILA UNA PIEZA PARA HOMbres solos, Chile 1271. v22

SE ALQUILA PIEZA PARA HOMBRES solos, Alsina 2341. v24

SE ALQUILAN CUATRO GRANDES piezas muy barato, Pichincha 1742.

SE ALQUILAN DOS GRANDES SALAS y antesala seguidas, Belgrano 377.

SE ALQUILAN SALA Y ANTESALA, Larrea 1117.

SE ALQUILA UNA SALA EN CASA DE familia, Paseo 34.

SE ALQUILA LINDA PIEZA, ANCHORENA 265. v24

SE ALQUILA UNA PIEZA AMUEBLADA, 30 $, Larrea 338. v23

SE ALQUILA SALA Y ANTESALA, GRAL Paz 2109, precio módico. v24

SE ALQUILA COMEDOR, RIOJA 633. v23

SE ALQUILA PIEZA A 28 $, MES ADElantado, Garay 789. v23

SE ALQUILAN 2 SALAS Y UNA PIEZA, en 120 $, Esmeralda 971.

SALA Y SALITA SE ALQUILAN EN 50 $ Loria 299. v24

SE ALQUILA PIEZA PARA HOMBRES solos con ó sin ellos, Perú 869, dep. 6.

SE ALQUILA SALA CON BALCON A la calle, independiente, Moreno 311.

SE ALQUILA COMEDOR A PERSONAS mayores, Rivadavia 2061. v23

SE ALQUILAN SALA Y PIEZA AMUEbladas, Corrientes 2006.

SE ALQUILA COMEDOR CON LUZ eléctrica, Piedras 381. v24

SE ALQUILAN SALA Y UNA PIECITA, único inquilino, Paraguay 3150. v23

SALAS Y PIEZAS EN 1o. Y 2o. PISO ALquilo, Montevideo 264.

SE ALQUILA SALA Y PIEZA AMUEblada en 70 $, con pensión; Lavalle 1?69.

SE ALQUILA UN COMEDOR GRANDE, Méjico 954.

SANTA FE 1650 ALQUILO SALA amueblada con balcón á 1 ó 2 personas.

SE ALQUILA PIEZA CON MUEBLES O sin ellos, para hombre solo, Lima 176. v22

SE ALQUILA HERMOSA PIEZA PARA personas mayores, Moreno 1760, dep. 29. v22

SE ALQUILA PIEZA CON MUEBLES en casa de familia, Paso 141, dep. 3. v24

SE ALQUILA UNA PIEZA PARA PERsona sola, Charcas 3939, no hay papel. v24

SE ALQUILA UNA PIEZA [illegible] comodidades, Rivadavia 2151. v24

SALA CON DOS BALCONES Y COMODIdades á personas [illegible] Cevallos 716. v24

SE ALQUILAN DOS RICAS PIEZAS, cocina, sala, á matrimonio decente, Rodríguez Peña 2026. v23

SALA, DOS PIEZAS, BIEN AMUEBLAdas, excelente pensión, familia italiana, esquina Montevideo 264.

SE ALQUILA PIEZA AMUEBLADA A matrimonio solo en casa de familia, Chacabuco 1164. v23

SE ALQUILA HERMOSO COMEDOR en casa de familia á matrimonio sin hijos, B. Irigoyen 642. v22

SE ALQUILA SALA Y ANTESALA A personas mayores, único inquilino; Loria 939. v22

SALA Y ANTESALA ALQUILO A PERsonas mayores, único inquilino, Herrera 1870. v22

SE ALQUILAN DOS PIEZAS JUNTAS O separadas á personas mayores, Vidt número 461. v23

SE ALQUILA HERMOSA PIEZA PARA 2 caballeros, con pensión, Venezuela 1276, 4o, derecha, ascensor. v23

SE ALQUILA PIEZA A HOMBRE SOLO á matrimonio sin hijos, precio módico, Pasco 1028, no hay papel. v23

SE ALQUILA SALA AMUEBLADA CON pensión á artista y señora sola, Lavalle 2030. v23

SE ALQUILA PIEZA PARA UNO O DOS caballeros con ó sin muebles, Venezuela 857. v23

SE ALQUILA SALA Y DORMITORIO con dos balcones, casa nueva, muy barato, [illegible] Anchorena [illegible] v23

SE ALQUILA PIEZA A PERSONAS MAyores [illegible] independiente, Carlos Calvo 561. v22

SE ALQUILA PIEZA A LA CALLE CON comodidades [illegible] personas mayores, Moreno 1393.

SE ALQUILA SALA, COCINA Y PIECIta chica, todo nuevo, único inquilino, Pujol 613, Caballito. v22

SE ALQUILA EN CASA DE FAMILIA decente á señora sola, una linda pieza, alquiler módico, Pozos 358, no hay papel.

SE ALQUILA SALA AMUEBLADA CON entrada independiente en casa de familia, Carlos Calvo 836, 2o. piso, derecha

SE ALQUILA PIEZA A LA CALLE EN casa de familia respetable, San Lorenzo 358.

ALQUILER DE HABITACIONES

SE ALQUILA UNA PIEZA GRANDE, nueva, en casa departamentos, Lavalle 3178, Departamento 1o. en 30 pesos. v24

SE ALQUILA LINDA SALA A MATRImonio, único inquilino, á una cuadra Rivadavia, Pichincha 147, Caballito. v23

SE ALQUILAN DOS PIEZAS SEPARAdas y salita con balcón, Independencia 1361. v23

SE ALQUILA UNA PIEZA, VIAMONTE 1810 casi esquina Callao, para matrimonio sin hijos ó hombre solo. v24

SALA Y ANTESALA Y pieza alquílanse baratas, comodidades, familia, Independencia 2172.

SE ALQUILA PIEZA TODAS COMODIdades, 35 $, único inquilino, Andes 1245, dep. 2. v24

SALA AMUEBLADA, ALQUILASE, 45 A 45 pesos, uno á dos personas, Corrientes 2251.

SALA, ANTESALA, VESTIBULO, BAño, casa nueva, alquílase barato matrimonio solo, Mármol 77. v22

SE ALQUILA COMEDOR Y UNA PIEza y 2 piecitas á personas mayores, Rosetti 833, esq. Federico Lacroze. v24

SE ALQUILA EN 15 $. PIEZA PARA hombre solo, en casa departamento, dará razón, Sgo. del Estero 161.

SE ALQUILA LINDA ANTESALA A matrimonio ó caballero solo, en casa decente, Charcas 2065. v23

SE ALQUILA PIEZA PARA HOMBRES solos, en casa de familia, con luz eléctrica, en 32 $, Lima 115.

SE ALQUILA UNA SALA EN LA CALLE Azcuénaga [illegible] toda comodidad [illegible] la lechería.

SALA ESPACIOSA, BIEN AMUEBLADA alquila á caballero ó matrimonio, único inquilino, Victoria 1131. v23

SE ALQUILA A PERSONAS MAYORES, sala grande, con luz eléctrica, Corrientes 1155. v23

SE ALQUILA UNA PIEZA GRANDE para [illegible] hombres solos [illegible] módico [illegible] Reyes 1145. v23

SE ALQUILAN 2 PIEZAS A MATRIMONIO solo ó uno ó dos caballeros, único inquilino, hay comodidades, Catamarca 1586. v24

SALA Y 2 PIEZAS CENTRAL, ALQUILO, para [illegible] personas mayores [illegible] Libertad 1675, no hay papel. v24

SE ALQUILA UNA PIEZA GRANDE, con todas comodidades, en casa tranquila, para matrimonio ó personas mayores, Yapeyú 8?. v24

SE ALQUILA UNA HERMOSA PIEZA con mucho [illegible] con cocina, todas comodidades á matrimonio ó hombre solo en 30 $, Piedras 150, depto. núm. 1. v22

SE NECESITAN DOS compañeros DE pieza, españoles que [illegible] personas decentes, hay mucha comodidad, precio reducido, para tratar Carlos Pellegrini 739, pieza 1, de 6 á 12 m. v22

SE ALQUILA SALITA CON PIANO, SAla, dormitorio y comedor, bien amueblados, á matrimonio ó señores serios, con ó sin pensión, casa de familia, Montevideo 177. v24

SE ALQUILAN DOS LINDAS SALITAS y otras 2 grandes, juntas ó separadas para personas mayores ó caballeros, luz eléctrica, cuarto de baño completo, Humberto 1o. 547, 1er piso. v22

SE ALQUILAN, SALA, DOS DORMITOrios y comedor amueblados, con ó sin pensión, á caballeros solos ó matrimonios sin hijos, también se venderían los muebles, y se alquilaría la casa, Moreno 2889.

INSTRUCCION PUBLICA

A señoritas enseño ESCRIBIR A MAQUIna 5 $ al mes, San Juan 1566 v31ag

A señoritas, CORTE Y CONFECCION SE facilita trabajo, Moreno 1978. v24

A 5 $ MAQ. DE ESCRIBIR TODOS SIStemas, enseño, Rivadavia 2386. v25

A OBREROS, LEER, ESCRIBIR y cuentas, enseño en 3 meses, San Juan 1536. v24

A $ 5 MES enseño PIANO, CANTO, VIOlín, mandolín, declamación, dibujo, pintura, Suipacha 291.

A 5 $ MES IDIOMAS, LEER, ARITMEtica, contabilidad, caligrafía, ortografía y máquina, Suipacha 291.

ASPIRANTES A CONSTRUCTORES, se preparan para Enero, Constructor, [illegible] 685. v24

ALUMNOS NACIONAL enseño INGLES, francés, clases económicas, Cangallo 945, Invictus. v26

ASPIRANTES A CONSTRUCTORES, SE les prepara para Enero, estudio de ingeniería y arquitectura, Pozos 220. v24

A MAESTRAS PROVINCIALES E INTErinas, examen supletorio, preparan [illegible] 1615. v30

A COMERCIANTES, EMPLEADOS, ENseño materias comerciales, día y noche, Rivadavia 2386.

AL COMERCIO, NACIONAL, INDUStrial, Liceo, etc., preparo, Rivadavia 2386. v25

ARITMETICA, CONTABILIDAD, CALIgrafía, ortog., corresp., máq., enseño, Rivadavia 2386. v25

APRENDAN TENEDURIA DE LIBROS partida doble á papel y oro, Rivadavia 2386. v25

ACADEMIA UNION PROFESORES BERlitz, B. Mitre 818, todos los idiomas, precios reducidos, ensayos gratis. v81

ACADEMIA BERNARDI, CORTE Y confección, 29 grandes premios, se otorgan títulos profesionales, Moreno 1978. v25

A EXTRANJEROS DECENTES DE AMbos sexos, se enseña á conversar en castellano, á 10 $ por mes, Güemes 4494. v23

ACADEMIA BERNARDI, CORTE Y confección, 29 grandes premios, se otorgan títulos profesionales, Moreno 1978. v20s

ALUMNOS NACIONAL, NAVAL, MILItar, comercial, preparación rápida, sólida, garantida, económica, clases diurnas y nocturnas, B. Irigoyen 995.

ASPIRANTES A CONSTRUCTORES: preparo para Enero, examen ante la Municipalidad, éxito seguro, clases nocturnas, Mansilla 1131. v2Sep.

ACADEMIA [illegible], INGRESOS, NAcional, Naval, Militar. Clases particulares y generales. Maestras Provinciales. Azcuénaga 1440. v24

ASPIRANTES A CONSTRUCTORES SE preparan para Enero próximo, según programa oficial. Clases nocturnas. Moreno 881. v28

ACADEMIA INTERNACIONAL DE COmercio, Corrientes 3369, preparación en poco tiempo de tenedores de libros y títulos á $ 10 mensual. Se reciben pupilos. v25

A 10 $ MES enseño 5 MATERIAS, TENEduría, aritm., calig., ortog., máq. Clase nocturna, expido diploma. San Juan 1566. v22

ACADEMIA MANICURO, DIRIGIDA POR prof. norteamericano. Enseñanza rápida. Se dan diplomas. Clases diurnas y nocturnas, Esmeralda 449. v27

ARITMETICA, ALGEBRA, GEOMETRIA, etc., preparo particularmente para Noviembre ingreso y materias del Nacional. Independencia 2547. v18Sep.

ASPIRANTES A CONSTRUCTORES, preparo para [illegible] la Municipalidad, Ingeniero [illegible] J. Pérez, Cevallos 837. v23

ACADEMIA NACIONAL, FUNDADA EN 1901. Por 10 $ 5 materias: teneduría, aritmética, ortografía, caligrafía y máquina, se da diploma. Uruguay 276. v24

ARITMETICA, TENEDURIA DE LIBROS, caligrafía, ortografía, enseñanza práctica por comerciante alemán, Habicht; Cangallo 322. v1sept.

ACADEMIA DE señoritas, FUNDADA en 1901. Por 10 $ 5 materias: teneduría, aritmética, ortografía, caligrafía y máquina, se da diploma, Uruguay 276, altos. v24

A 10 $ MENSUALES, DANSE CLASES diarias de teneduría de libros á oro y papel. Contabilidad, aritmética, correspondencia comercial y caligrafía, Rivadavia 2457. Clases diurnas y nocturnas. v24

A RIVADAVIA 3356 A JOVENES Y SEñoritas para empleados, tenedores de libros, cajeras, dactilógrafos preparo en poco tiempo. J. Heller, contador y balanceador público. Clases de día y de noche. v25

ACADEMIA MERCANTIL GIANNETTI, fundada en 1884. Preparación sólida de tenedores de libros, dependientes de comercio, cajeros, máquina de escribir, etc. Clases día y noche. Programas, Perú 359. v23

ACADEMIA BERLITZ, Avda. DE MAYO 847. La única verdadera academia de idiomas en Buenos Aires, por ser la única autorizada por el profesor Berlitz. Pidan la nueva tarifa y la conferencia "La verdadera academia Berlitz y sus imitaciones". Avenida de Mayo 847. v23

ACADEMIA BERLITZ, CALLAO 884, la única verdadera academia de idiomas. Lecciones individuales y á domicilio. Clases diurnas y nocturnas. Preparación para exámenes y viajes. Director E. Frey, sucesor de la Sociedad The Elite Berlitz School. v22

AL INSTITUTO PORRERA

Renombrado establecimiento de enseñanza para señoras y señoritas, dirigido por M. Porrera de Rouré. Se admiten internas, medio internas y externas. Pidan programas, se manda gratis, Charcas 1105, esquina Cerrito. v24ag

ACADEMIA COMERCIAL RIVADAVIA 2457, prepara en poco tiempo á "Tenedores de libros" y da título del mismo á 10 $ al mes, programa, matrícula ó inscripción gratis. Director, C. Pagano, contador-calígrafo y balanceador público. Recibe pupilos. Cursos diurnos y nocturnos. v24

ACADEMIA Militar y Naval, organizada militarmente. Directores: Campo y Entlle, doctor en ciencias. Preparación para ingreso y primer año en el Nacional. El profesorado lo constituye un ex Jefe de la armada y oficiales del ejército. Se admiten pupilos y externos; Arenales 1174. v27

INSTRUCCION PUBLICA

A 5 $ AL MES enseño ESCRIBIR A máquina San Juan 1566 v22ag.

ACADEMIA DE CORTE "A LOS MOLDES PARISIENSES" 79 PERU 79

A 10 $ enseña á señoras y señoritas corte y confección, otorga diploma de profesora, única en la República, de la acreditada casa "A los Moldes Parisienses". Mme. David, marca registrada, por el Sup. Gobierno Nacional. Clases especiales, diploma en dos meses y emplea á sus alumnas.

AL INSTITUTO SUPERIOR DE ENSEñanza para señoras y señoritas, dirigido por Mme. Elisa de Pollak, diplomada en París y Viena.

Corte	$ 10
Confección	" 5
Labores en general	" 10
Dibujo y pintura	" 10
Música y canto	" 10
Idiomas	" 10

La enseñanza en corte y confección de Mme. Pollak es reconocida por la más rápida y superior de todos los métodos conocidos hasta la fecha. Se dan clases especiales y prepáranse señoras y señoritas para obtener el título de profesoras en 20 días. Se admiten internas y externas. Pidan prospectos gratis: Santa Fe 1682. v6set.

ACADEMIA SUPERIOR DE COMERCIO "Heller". Instituto Práctico de Estudios Mercantiles, fundado 1905. Cursos individuales, abreviados, diurnos y nocturnos para contadores, balanceadores, tenedores de libros, cajeros, empleados de comercio, Bancos, ferrocarriles, correos, aduanas, etc. Cursos especiales de 1 á 3 meses. Clases independientes para señoritas. Enseñanza por correspondencia. Ciclos teórico-prácticos de contabilidad, mercantil, bancaria, administrativa, teneduría de libros á oro y papel, cálculos mercantiles, aritmética, caligrafía, ortografía, taquigrafía, telegrafía, castellano, alemán, inglés, francés, [illegible] todos sistemas [illegible] Pidan prospectos gratis. Director A. Heller, contador público. Corrientes 3144, U. T. 2730, Mitre.

ACADEMIA "LUIS PASTOR" NAVAL Y MILITAR

Director: Francisco S. Sáenz de Deza, ingeniero civil y catedrático de ciencias matemáticas y físicas. Azcuénaga 1054. Prepara en sólida para ingreso á 1o. y 2o. año de la Escuela Naval y Colegio Militar. Única en la República que prepara para ambas carreras en un curso y sin necesidad de tener aprobado ningún año del Nacional. El éxito indiscutible [illegible] los 33 años de fundación [illegible] formada la E. Naval y Colegio Militar por alumnos de la [illegible] En los últimos exámenes de la Escuela Naval de 46 becas fueron ganadas 20 por esta academia, las 8 primeras por los alumnos Navarro, Athos Colonna, Terrones, Genza, [illegible], Cremo y Lessieux. Rendido su ingreso á primer año, Sarmiento, Hernández y Castro. En el Colegio Militar, en los dos últimos concursos, ingresaron de esta academia 131 alumnos, siendo los 7 primeros [illegible], Magallanes, Pérez, Schonman, Bertolo, Carrizo y Martínez. Los nombres de todos los demás alumnos constan diariamente en LA PRENSA de Marzo y en el diario oficial del Ministerio de 5 de Marzo, pupilos, medio pupilos y externos. v27

BOX 16 $ AL MES LECCIONES. Prof. Bribas, Rivadavia 875. v8Sep.

BACHILLERATO, años LIBRES, PREPARA [illegible] catedráticos especialistas, [illegible] v30

BACHILLERATO ABREVIADO, CUADRO completo y selecto de profesores. Instituto Galileo. Director: J. Claramunt, profesor de matemáticas, Lima 868. v23

BACHILLERATO, INGENIERIA, ARquitectura [illegible] enseñanza especial [illegible] promesas falsas. Clases particulares [illegible] Solís 1092. Unión Telef. 2125. B. Orden. v31

BACHILLERATO DEL C. NACIONAL, título perfecto en [illegible] años, válido para ingresar á cualquier Facultad, dando exámenes generales en 2 términos, de acuerdo con el último decreto ministerial. Certificados del éxito obtenido por otros alumnos. A la vista. Los honorarios se abonarán después de ingresar á la Facultad. Informes, Instituto Austerlitz, Chile 769. Se aceptan internos. v23

CALIGRAFIA Y ORTOGRAFIA A AMbos sexos á 10 $ mes. Método especial. Uruguay 727, piso 2o. v22

CONSTRUCTORES, PREPARAN INGEnieros especialistas, garantizando éxito, honorarios módicos, clases diurnas y nocturnas. B. de Irigoyen 995.

CONSTRUCTORES, EXAMENES ANTE la Municipalidad. Clases particulares, seriedad, Pedro D. Mendoza, Suipacha 212, 2o. piso. v24

CALIGRAFIA y ortografía! 15 $ mes. ¿Quiere tener Vd. una letra clara y corrida? ¿Tiene Vd. faltas de ortografía? Refórmelas en Belgrano 1145. v11sept

COLEGIO RIVADAVIA, RIVADAVIA 3354. Gran edificio propio, con amplias comodidades para pupilos y medio pupilos, que admite por honorarios módicos. La enseñanza es dada con todo esmero por profesores especiales, y comprende la primaria elemental, comercial, ingresos al Nacional, Comercial, Industrial, los años del C. Nacional, Naval y Militar. v22

DIBUJO DE PLANOS, CONSTRUCCION, mensuras, cálculos, lecciones prácticas, Solís 461. v23

DIBUJO, PINTURA Y ARQUITECTURA enseño, clases día y noche, S. Juan 2538. v22

DOY LECCIONES INGLES, FRANCES y español, en casa y á domicilio, E. Unidos 541. v23

DIBUJO, SE DAN LECCIONES DE ARquitectura y se prepara para constructor de edificios y cloacas, B. Mitre 2574. v22

ESCUELA DE BAILE, CANGALLO No. 1570, instituto serio. Director Enrique Holst v24

EXAMENES DE MUSICA DEL CONSEjo Nacional de Educación, se preparan, Viamonte 2037. v22

ESCUELA DE BAILE CORRIENTES 2251, director, Mastrangelo, diplomado en París. v25

ESCUELA DE BAILE, CALLAO 157, Director V. Darago, titulado. Enseñanza moderna de tango, one-step, two step, vals, etc. v24

EXPOSICION ANEXA AL CONGRESO Nacional del Niño, Buenos Aires, 12 de Octubre de 1913. Se invita al comercio, á los industriales, á las bellas artes, á los profesionales, á los particulares á concurrir exponiendo en las secciones Educación, Psicología, Higiene, Derecho, asistencia á la madre y al niño. Local gratis. Secretaría: Suipacha 78?. v31

EDUCACION EN INGLATERRA; SOLICIten prospectos y pormenores gratis de colegios responsables y muy acreditados para niños y niñas. Diríjanse con detalles de la edad del niño á Messrs. J. y J. Paton, Especialistas en materia de educación, 143, Cannon Street, Londres, E. C. Se pueden dar también informes sobre señoras que reciben cierto número de señoritas para que aprendan el inglés, las que visitan los museos, conciertos y asisten á conferencias públicas, etc.

FRANCES POR ABOGADO UNIVERSIdad París, ex profesor [illegible], ensayos gratuitos, Lucien Ponso, C. Pellegrini 36 v24

INGLES enseño CONVERSACION EN 2 A 4 meses, 10 $ mes. Victoria 777. v3st

INGLES, PROFESOR INGLES, convers., gramática, exámenes, viajes, 10 $, Belgrano 2373. v23

INSTITUTO POLITECNICO "HELLER", ingreso, repaso y años Colegio Nacional, Liceo, Comercial, Normal, Industrial, Corrientes 3454.

INGLES Y español enseño EN poco tiempo, precio módico enseñanza garantida. Alberto E. Ross, Chacabuco 175 y á domicilio. v23

INGLES, FRANCES, ESP., ALE., ITA., método práctico, exámenes, también á domicilio, precios reducidos, Prof. Wittmer, C. Pellegrini 317. v31

INGRESO A LA FACULTAD DE DERECHO, repetición de cursos. Enseñanza de los Colegios Nacionales y escuelas Comerciales, se dan en el Instituto Preparatorio por profesores y abogados argentinos, Alsina 1414. v24

INSTITUTO BALDASSARRE, PREPARA contadores públicos, peritos mercantiles, tenedores de libros. Cursos especiales señoritas, idiomas, dactilografía y taquigrafía. Director, P. Baldassarre. Atacama 456, esq. Triunvirato. v27

INSTITUTO CARLOS Ma. DE ALVEAR, Belgrano 1112, incorporado al Colegio Nacional. Doctores P. Domínguez Rivarola y Ernesto [illegible] Instalado en un espléndido local. Enseñanza primaria, secundaria y comercial. Preparación sólida del bachillerato, rindiéndose dos años en uno, Colegio Militar y Escuela Naval. Grandes comodidades para pupilos, medio pupilos y externos. Los padres soliciten reglamentos, U. T. 6023, Libertad v22

LATIN PREPARACION SOLIDA A DOmicilio, por carta, Benedetti, Agüero 229. v24

LECCIONES DE VIOLIN, PIANO Y solfeo á precios módicos, á internas y á domicilio, Álvarez 2412. v22

MATEMATICAS, FISICA, QUIMICA, cursos diurnos y nocturnos, Malabia 1645. v30

MAQUINA ESCRIBIR UNDERWOOD, etc., ortog. y correspondencia, 5 $, Belgrano 2373. v23

MAESTRA DIPLOMADA CON ALGUNAS horas por la mañana, da lecciones en su casa y á domicilio, Quirno 47, Flores. v22

PROFESORA DA LECCIONES PIANO Y solfeo, Paraná 258, 5o. piso, derecha. v25

PROFESORA DE PIANO Y SOLFEO, piezas en 3 meses, Perú 674. v22

PROFESORA de TAQUIGRAFIA COMERcial, enseña en dos meses, Chacabuco 285 v25

PROFESORA DE PIANO Y SOLFEO diplomada presenta á examen, da lecciones, Méjico 1724. v22

PROFESORA DE FRANCES Y CASTEllano desea dar lecciones particulares, Tacuarí 231 á B 1.

PROFESOR DE CANTO enseña EN 3 MEses, piano, violín, guitarra, mandolín, flauta, acordeón, bandoleón, solfeo $ 5 por mes, á señoritas y caballeros. Clases día y noche; Méjico 2801. v23

INSTRUCCION PUBLICA

PROFESORA DA LECCION FRANCES, castellano, italiano, instrucción primaria J. V. Bolívar 331, 1ro izq. v20

PROFESORA DIPLOMADA DE CORTE Y confección, da lecciones en casa y á domicilio, Charcas 2917. v22

PROFESORA SUPERIOR, PIANO Y SOLfeo, presenta á examen. Carlos Calvo 2846. v1sep

PROFESORA DE PIANO Y SOLFEO, presenta á examen, da lecciones en su casa y á domicilio, Solís 843. v24

PROFESORA DE CORTE, CONFECCION y labores á máquina se ofrece á domicilio, Morlo 2242, Flores. v24

PROFESOR NORMAL Y BACHILLER, prepara Nacional á domicilio, Cevallos 537 v24

PROFESORA DIPLOMADA EN FRANcés y castellano enseña también canto, piano, dibujo y labores, Soler 4209. v29

PROFESORA DE PIANO, CANTA ITAliano, francés, á domicilio, Av. Mayo 715, 4o. v28

PROFESORA DA LECCIONES ALEMAN, francés ó inglés á domicilio, método rápido, precio módico, Perú 84, depto. A. v14Set.

PROFESORA DE PIANO Y SOLFEO DA lecciones en casa y á domicilio, presenta alumnas á examen, Uriarte 2444. v27

PROFESOR DE VIOLIN Y DE CONJUNto, francés, del Conservatorio de París, método clásico. León Ohl, Cabrera 3068, dep. 6. v23

PROFESOR DE FRANCES PARISIEN, da lecciones á domicilio, método sencillo y rápido, pronunciación perfecta, Alberdi [illegible] 1062 v26

PROFESORA PIANO Y SOLFEO, DIPLOmada en el Cole. Pallemaerts, enseñanza sólida y completa, presenta á examen, Rodríguez Peña 27. v23

PROFESORA NORMAL DISTINGUIDA, ofrécese, enseñanza general, italiano, francés, inglés, labores, pintura, Pichincha [illegible] Buen Orden v23

PROFESORA PARISIENSE, LECCIONES de francés, método sencillo, á domicilio, [illegible] alemán, español ó inglés; Godoy Cruz [illegible] v23

PROFESORA COMPETENTE DE DIBUjo y pintura da lecciones á señoritas y niños, dibujos y trabajos artísticos, honorarios módicos, Laguna 472, Floresta. v23

PROFESOR DE INGLES, DIPLOMADO, 12 años de práctica, da clases á domicilio á precios convencionales, escribir á J. Lobo, Esmeralda 690 v27

PROFESORA INGLESA, DISTINGUIDA, da lecciones en casa ó á domicilio, pronunciación perfecta para señoras y señoritas, Rivadavia 1025. v23

PROFESORA DIPLOMADA DE FLORES artificiales, premiada con medalla de oro en la exposición del centenario, da lecciones á domicilio, Balcarce 1121. v23

PROFESOR DE CANTO Y ARTISTA [illegible] Preparación para el [illegible] Lecciones desde 15 á 30 $ mensuales. Brevedad y perfección. Andes 341. v23

PROFESOR DE ARITMETICA, ALGEbra, geometría, trigonom., física, química, contabilidad, etc. Ingreso y materias del Nacional, E. Comercio, Liceo, E. Naval y C. Militar, San Martín, Las Heras 3634, de 4 á 8. v28

PROFESOR JOVEN, CON ESTUDIOS DE filosofía, ciencias naturales, literatura, latín, hebreo, etc., ofrece sus servicios por horas [illegible] referencias al colegio, Pereyra, Vélez Sársfield, J. M. G. v22

PROFESOR DE MATEMATICAS CORAllo Pereira dicta lecciones de aritmética práctica y razonada, álgebra elemental y superior, geometría plana del espacio y analítica, trigonometría, cálculo infinitesimal, física, química, topografía cosmografía y ciencias naturales, prepara alumnos libres y aplazados del Nacional, Comercial é Industrial, Billinghurst 1776. v22

Señorita DIPLOMADA EN CORTE, CONfección, va á dar lecciones á domicilio, Bulnes 742. v23

SE OFRECE MAESTRA NORMAL PARA dar lecciones á domicilio ó en su casa, Sarmiento 3750 v22

Señoritas RESPETABLES DAN LECCIOnes de piano y solfeo y presentan á examen, Bacacay 3174, Flores. v24

Señorita DISTINGUIDA, MAESTRA NORmal, recibida, ofrece sus servicios profesionales para dar lecciones á niños de familias decentes, á domicilio ó en su propia casa, Güemes 4434. v23

TELEGRAFO, A. BOJORGE enseña PARticularmente, Victoria 1650. v22

TAQUIGRAFIA PITMAN, CURSOS DE 3 meses, garantizo preparación, 10 $, Belgrano 2373. v23

TAQUIGRAFIA, CURSO RAPIDO, PARA empleados de comercio, clases nocturnas, individuales, Cramer 1345, Belgrano. v23

TANGO ARGENTINO SE enseña A BAIlar por buena profesora á señoras y señoritas únicamente. Dirigirse por carta á S. G. P. Pasaje La Piedad casa 14.

PROFESIONALES PEDIDOS

AYUDANTE DE CONTADOR, ESCRIbiendo á máquina, práctico en cobros, se precisa, por carta solamente, enviando referencias á G. W., Tucumán 732. v23

INSTITUTRIZ BIEN RECOMENDADA que sepa francés, piano y ramos generales, se necesita para el cuidado y educación de dos niñas de once y doce años, para casa respetable de persona viuda en provincia. Ocurrir en esta capital, Victoria 1102, tienda. v24

MAESTRA SE NECESITA PARA PRImeras lecciones á una niña, tratar Bolívar 861, señor Cayuela ó señora.

MEDICO, CON TITULO NACIONAL, PAra pueblo de campaña, se necesita; prefiérese argentino; ocurrir Casal; Alsina 1086. v23

MEDICO CON TITULO NACIONAL Y partera con título nacional, se necesitan para pueblo muy importante. Dirigirse á Nicolás Fernández, Colonia Alvear, Mendoza. v25

NECESITO VIAJANTE CONTRA BUEN sueldo y gastos, conociendo perfectamente ramo artículos para farmacia, habiendo viajado ya en las provincias de Santa Fe, Córdoba y Tucumán y que disponga de fianza, dirigirse con detalles, Z. A. B. U. 5093 Poste Restante, Correo Central. v23

PROFESORA GRADUADA, CON DIPLOma, se precisa, Bogotá 2748, Flores. v23

PROFESOR DE GRADOS SE PRECISA, Larrea 831.

PROFESORA DE PINTURA Y DIBUJO, se necesita, Rivera Indarte 465, Flores. v23

PISTON PRIMERO PARA BANDA, PARA ciudad de campaña, que tenga oficio, necesito, Martín García 583. v23

PROFESOR ELEMENTAL, PRACTICO Y competente, con certificados satisfactorios, buen sueldo, se necesita, Florida 400, Pergamino. v23

PARA EL CARGO DE CORRESPONSAL dactilógrafo de una importante casa importadora se necesita empleado competente. Escribir á A. O. 170 poste restante del correo indicando pretensiones así como también idiomas que posee. v23

SE NECESITA DIBUJANTE PARA COpias de planos sobre tela, Charcas 1600.

SE PRECISA UN PROFESOR DE PIAno, Piedras 609.

Señorita DACTILOGRAFA Y OTRA ayudanta, necesítase, con buen sueldo, Junín [illegible]

SE BUSCA UN CORRESPONSAL PERfecto, que sepa bien el español y alemán y que escriba á máquina. Dirigir ofertas bajo "L. L.", Casilla Correo 699. v24

TENEDOR DE LIBROS PRACTICO PREciso para todo el día, escribir dando referencias y pretensiones A. H. T., poste restante.

PROFESIONALES OFRECIDOS

APRENDIZ DE FARMACIA SE OFREce, buenos informes, B. de Irigoyen 963 v23

A 10 $ PLANOS, FIRMA, TRAMITES municipales, presupuestos.—Igelmo, San José 317. v25

A. HELLER, CONTADOR PUBLICO NAcional, estudio, Corrientes 3454, U. T. 2730, Mitre. v26

A PROPIETARIOS Y CONSTRUCTORES, planos, proyectos, presupuestos, firma, trámites municipales económicos, E. Fin, San José 317. v25

A $ 10 PLANOS BIEN CONFECCIONAdos, copias en general y tramitaciones municipales, Rivadavia 583, oficina 10, todo el día. v26

A PRECIOS MODICOS, PLANOS, cálculos, firma trámites municipales, Estudio de Arquitectura. Avenida de Mayo 560, frente Municipalidad. v22

A. DE NICORA, CONSTRUCTOR DE obras, construye en terreno del solicitante, á mensualidades; Dungeness 967, Caballito. v22

CONTABILIDAD POR HORA Y TRAducciones, S. B., Bartolomé Mitre 1555, 1o. izq. v27

CONSTRUCCION Y REFACCION DE edificios, precios moderados. Constructor Hernández, Solís 461. v23

CONTABILIDADES MAL LLEVADAS, libros atrasados, etc., arreglo por horas, dirigirse á J. R. Faudiño, contador público, Alsina 1174. v25

DEPENDIENTE IDONEO DE FARMAcia, se ofrece, Patricios 1223. v25

DENTISTA MECANICO BIEN PRACTIco en oro, puentes, trabajos colados, [illegible] v23

DENTISTA OPERADOR MECANICO competente en oro, se ofrece, Tucumán 2030. v24

DIBUJO, ARQUITECTURA, PROYECTOS, patentes invención, copias, precios módicos Ayacucho 190. v23

DEPENDIENTE SEGUNDO DE FARMAcia se ofrece para la campaña ó capital, con 8 años de práctica en la capital, con certificados y recomendación, Corrientes 2069. v23

DEPENDIENTE DE FARMACIA FORmal, soltero, con muy buenas recomendaciones, se ofrece para farmacia de campo, por carta ó personalmente, Droguería del Norte, Charcas 1223. v23

PROFESIONALES OFRECIDOS

DIBUJANTE SE OFRECE, BUEN COpista y muy práctico, obras de salubridad, óptimas referencias, S. M. V. E., Gascón 980. v22

ENFERMERA PARTICULAR SE OFREce con diploma, para atender señoras dementes, Independencia 1571.

ESCULTOR SE OFRECE PARA TRABAjo artístico ó dibujos decorativos, conoce todos los estilos; escribir á F. G.; Figueroa 1476. v23

EMPLEADO JOVEN SE OFRECE, PRACtico en contabilidad, correspondencia y cálculos, desde las 2 p. m. á 12, buena y rápida caligrafía, inmejorables referencias, C. G., Rivadavia 1332. v26

INGENIERO MECANICO ELECTRICISTA, se ofrece para ciudad ó campaña, dirigirse á A. M. M., Alsina 982. v23

INGENIERO CIVIL, JOVEN DESEA EMpleo como agrimensor ó dibujante, en la provincia, poste restante, correo central, A. B. H. v23

IDONEO DE FARMACIA DE LA PROvincia de Santa Fe, con práctica de la capital federal y certificados á satisfacción, se ofrece para la ciudad ó campaña. Dirigirse al señor director de "La Galénica", Chacabuco 19, piso 1o. v23

JOVEN, CONOCE MECANICA, DIBUJO industrial, contabilidad, correspondencia, italiano, francés, se ofrece, escribir á dibujante; Cangallo 1759. v24

JOVEN ACTIVO CON BUENAS RECOmendaciones se ofrece para auxiliar de tenedor de libros ó cosa análoga. Dirigirse por carta ó personalmente á L. A., Castillo 558.

MUSICO CONTRABAJO, SE OFRECE para baile ó puesto fijo, Pavón 3710. v23

ORQUESTAS PARA BIOGRAFOS, BAR, fiestas, etc., Agencia Orquestal, Sarmiento 1277. v22

PARTERA, PENSIONISTAS, precio módico, no hay chapas, San Juan 2044. v22

PARTERA RECIBE pensionistas. Precio módico Santa Rosalía 569, B. al Norte. v23

PARTERA ERNESTINA F. LEONARDI, diplomada en Turín y Bs. As., se mudó Ombú 334. Consultas. v23

PROFESORA DE CORTE Y CONFECción se ofrece para academia ó colegio, Mitre 1061, Avellaneda v23

PARTERA DELLA RAGIONE, RECIBE pensionistas precio módico. Corrientes 1358. v22

PARTERA CAPURRO, PROFESORA, REcibe pensionistas; no hay chapas, Chacabuco 1224. v4set.

PARTERA M. ONDARLUHU, PENSIOnistas, precio módico, sin chapas, Sarmiento 3568.

PARTOS Y HEMORRAGIAS, SE ATIENde en San José 541. Recibe pensionistas. v31

PARTERA CANALE RECIBE PENSIOnistas, Independencia 2929, U. T. 1074, Libertad. v19Set.

PARTERA MASAJISTA, señora SOLA, pensionistas, precio módico, casa seria, Charcas 1910. v23

PIANISTA SE OFRECE PARA BIOGRAfo, con repertorio, ver Medina, Sarandí 31, dept. 11.

PARTERA ESPECIALISA, RECIBE PENsionistas, precios módicos, 338 Ayacucho entre Corrientes y Sarmiento. v25

PARTERA, señora SOLA, PENSIONIStas, precio módico, sin chapas, Castelli 279. v23

PARTERA ESPECIALISTA, SOLA, REcibe pensionistas á precios módicos, consultas, sin chapas, Belgrano 2588. v31

PARTERA RECIBE PENSIONISTAS, LA más cómoda é higiénica casa de Flores, Caracas 718, U. T. 1063, Flores. v5e

PROPIETARIOS QUE QUIERAN edificar pidan planos, presupuestos, firma, precios módicos, Constructor Guardia Vieja 3149. v22

PARTERA DIPLOMADA, EX PROFESOra de la maternidad de Turín, señora sola, precio módico, Méjico 1458, no hay chapas. v27

SE OFRECE UN VIOLIN PARA PAR O teatro, tratar, Bustamante 266. v24

SE OFRECE PIANISTA señorita MUY competente, tratar de 2 á 7, Humberto 871. v23

SE CONSTRUYEN CASITAS MUY BARAtas y á plazos, consulten con La Intermediaria, Reconquista 349. v22

SE OFRECEN DOS señoritas PARA tocar el piano en biógrafo, Federico Lacroze 3560. v23

SE OFRECE UN JOVEN español PARA ayudante de tenedor de libros, ciudad ó campo, sabe escribir á máquina, dirigirse por carta á M. C., Liniers 292. v21

SE OFRECE DEPENDIENTE DE FARmacia para ciudad ó campaña, con larga práctica en laboratorio. Dirigirse á A. Barrère, San Carlos 1450, Lanús. v22

SE OFRECE DIBUJANTE PRACTICO en construcción, buen copista para otros trabajos de ing., con certificados y á prueba, saldría afuera, pretensiones módicas, Cangallo 1111.

Señor JOVEN, DE 30 años, CASADO, ACtivo y formal, con crédito y firma conocida en plaza, se ofrece, con buenas referencias, J. C., Serrano 2292. v24

SE OFRECE TENEDOR DE LIBROS, con recomendaciones de esta ciudad y actualmente empleado, parte del día en una casa comercial inglesa, F. Bernardo, B. Mitre 1523. v5sep

TENEDOR DE LIBROS, PERITO MERcantil, se ofrece por la mañana, F. Bernardo, Av. San Martín 1814. v23a

TENEDOR DE LIBROS COMPETENTE, desea ocupación, sin pretensiones, para ciudad ó campaña, Rodríguez Peña 319.

TENEDOR DE LIBROS, JOVEN COMPEtente, se ofrece para la ciudad ó campaña, dirigirse á R. P., Lima 356. v22

TRADUCTOR PUBLICO NACIONAL, F. W. S. Tucker, B. Mitre 478, U. T. 228, Avenida. v28a

TENEDOR DE LIBROS DIPLOMADO SE ofrece para llevar contabilidad por horas, A. R.; Colombres 444, dep. 6. v23

TENEDOR DE LIBROS COMPETENTE, serio y activo, se ofrece para casa seria é importante por carta á I. J. B., Tucumán 2248, dpto. C. v22

TENEDOR DE LIBROS COMPETENTE, lleva contabilidades por horas á precios módicos, Humberto G., Estados Unidos 3874. v22

TERCETO SE OFRECE, FLAUTA, VIOlín y piano ó guitarra, buen repertorio de tangos, de 12 m. en adelante, Misiones número 76.

TENEDOR DE LIBROS COMPETENTE, lleva contabilidades por hora y arregla las atrasadas, por carta á S. N., Bella Vista 1814. v23

TENEDOR DE LIBROS PRACTICO, CON certificados, se ofrece para ciudad ó campaña; dirigirse por carta ó personalmente á A. Arqué, Corrientes 721. v24

TENEDOR DE LIBROS PRACTICO PARA casa importadora ó sociedad anónima, se ofrece, pocas pretensiones, escritura á máquina, cálculos en general, correspondencia, idiomas, referencias y fianza á satisfacción, A. B., San Carlos 3772. v28

TECNICO MECANICO, ITALIANO, SE ofrece para cualquier oficio ó estudio de mecánico y arquitectura; dirigirse á Ernesto Lazzarini, poste restante, correo, Ituzaingó, F. C. O. v2.

TENEDOR DE LIBROS, español, DE 23 años, con certificado de haber trabajado en campaña y buenas referencias, se ofrece, sin pretensiones, para ciudad ó campo; escribe á máquina, por carta á A. Bilbao; Victoria 1454. v23

TENEDOR DE LIBROS DE IMPORTANte casa mayorista de esta plaza, desearía ocupar puesto análogo en casa de comercio de la plaza ó campaña, informes á satisfacción, por carta á J. García, B. Mitre 1258, ciudad. v24

VIOLIN CONCERTINO MUY COMPETENte, se ofrece, Moreno 1711. v26

VIOLINISTA 1ro TENIENDO 850 PIEzas, busca puesto fijo, Stern, Venezuela 1041. v22

OFICIOS DIVERSOS PEDIDOS

APRENDIZAS MODISTAS SE NECESItan, Charcas 4502 v22

ARMADORA BATERA SE NECESITA, Charcas 1032. v22

APRENDIZA MODISTA PRECISO, LIMA 550. v22

APARADOR DE CALZADO FINO DE hombre, se necesita, Pinzón 1161. v2?

APARADOR MEDIO OFICIAL PRECISO. Rioja 1947

ANCIANA PARA MODELO NECESITO, Viamonte 2811 de 1 á 2 v23

ARMADORAS PARA CAMISAS CON muestra se precisan, Cangallo 990. v24

APRENDICES MECANICOS SE PRECIsan, Méjico 1933.

APRENDIZAS PARA CHALECOS FINOS varios, preciso, Estados Unidos 1886.

APRENDIZA ADELANTADA MODISTA se precisa, Gorriti 72?.

APRENDIZ ADELANTADO GRABADOR se necesita, Córdoba 1658.

APRENDICES HERREROS SE PRECIsan varios, Victoria 4055.

APRENDIZ DORADOR ADELANTADO preciso, Santa Fe 1607. v23

APRENDIZAS MODISTAS SOMBREROS, enseñanza completa en tres meses, Venezuela 3345. v24

ACOMODADOR PRACTICO PARA CINEma, se necesita, Cabildo 2347, de 6 á 7 p. m. v22

APRENDIZA DE 10 A 12 años PARA trajecitos de niños, se precisa, Martín García 473, piso 2o. departamento 7. v22

APRENDIZ HOJALATERO, CALEFACcionista, se necesita, presentado por sus parientes, San Martín 814.

APARADORA PARA CRIATURA SE necesita, Estivao 111, continuación de Potosí.

APRENDIZA ADELANTADA APARAdora, se precisa, Cevallos 717, casa familia. v23

ATENCION! CORREDOR PARA HOTEL se necesita, dirigirse por carta á J. J. 13, Avenida de Mayo 674. ¡Urgente!

OFICIOS DIVERSOS PEDIDOS

APRENDIZ SASTRE ADELANTADO SE necesita, Carlos Calvo 1725.

BORDADORAS APRENDIZAS se necesitan, Corrientes 2290.

BORDADORA EN SEDA, MEDIO OFIciala ó aprendiza, preciso, Piedras 544.

BORDADORAS DE MONOGRAMAS OFIcialas y aprendizas se necesitan, Venezuela 1364.

BUENAS PREPARADORAS MODISTAS de sombreros, se necesitan, C. Pellegrini 1211. v23

CORREDOR BIEN RELACIONADO EN farmacias preciso, Méjico 1866.

COSTURERA PARA TAPICERIA, SE precisa, Rivadavia 1915. v23

COSTURERA SE PRECISA POR DIA, Rivadavia 2291.

CHAUFFEURS enseño EN 6 DIAS, Cabrera 3624, mecánica. v24

CIGARRERAS ENCAPADORAS Y LIOTEras, necesita, Constitución 3469. v22

CORREDORES PARA HORMIGUICIDA "El Caburé", preciso, Vieytes 1428. v23

COSTURERAS BUENAS, PRECISO, FAbrica de camisetas, Bustamante 475. v23

COSTURERAS DE PANTALONES DE casimir y breeches se necesitan, acudir con muestra, Rivadavia 1273. v29

CORREDORES BIEN RELACIONADOS precisa compañía reparadora automóviles, á sueldo y comisión; Sarmiento 1663.

CORSETERA OFICIALA, TRABAJO EN casa y medio oficiala, se precisan, Santa Fe 2550. v24

CORREDORES PARA BOLSITAS APERgaminadas y caramelos, precisa el Universal del Norte, Alvarez 1772.

COSTURERAS PARA BLUSAS ORDINArias de hombre necesito con muestra San Juan 2243.

CORREDORES Y COMISIONISTAS SE precisan en fábrica de caramelos, Canning 112. v23

CORREDOR PARA ARTICULO DE ALmacén, necesito, de 2 á 4, Venezuela 1143.

CHALEQUERA BUENA SE PRECISA, con muestra, es inútil presentarse si no es competente, Salta 1665.

CARPINTERO SE NECESITA DE OBRA blanca Vouzada y Villa, San Andrés de Giles. v24

CORREDORES VENDEDORES PARA lencería fina, inútil presentarse sin fianza en metálico, gran ocasión, Constitución 2157. v24

CADETE DE ESCRITORIO, PRACTICO, para importante casa mayorista necesítase, escribir con referencias á E. C., Anchorena 1538.

CORTADOR Y SOLDADOR PRACTICO para trabajar con aparato de oxígeno se precisa en los talleres del A. A. Subterráneo, Polvorín y Directorio.

CHAUFFEUR PRACTICO EN AUTO CAmión, se necesita pagándole sueldo y tanto por ciento. Es inútil presentarse si no es competente, Santa Fe 1341.

CAPATAZ DE NOCHE PARA GARAGE que entienda de mecánico con muy buenas recomendaciones se necesita, Paraguay 4663.

CHAUFFEURS APRENDICES 10 SE NEcesitan para prepararlos y darles trabajo en seguida, Escuela y pista, Paracas 21, esq. Caseros. v22

COSTURERAS PARA BLUSAS MARINEras y pantaloncitos de niño, se precisan, presentarse con muestra, tienda San Juan, Alsina y Piedras. v22

CHAUFFEURS APRENDICES NECESITO para enseñarles particularmente dándoles lecciones por el tráfico, garanto enseñanza y libreta, Acevedo 1964, garage. v22

CHAUFFEURS, LECCIONES TEORICOprácticas y manejo de automóvil, por 60 $, Solís 580, se facilita coche para examen. v23

CORREDORES DE LOTES POR MENsualidades, pagándoseles de $ 120 á 144 de comisión, por cada lote que vendan, Victoria 650. v31

CHAUFFEURS: Enseñanza DE TEORIA, práctica y manejo, se garante la enseñanza en papel sellado y la libreta; lecciones diurnas y nocturnas, Bdo. de Irigoyen 585, lechería. v23

CORREDORES VENDEDORES PRECIsamos para artículo de punto con gran venta á las familias, muestrario decente y buena comisión, Lavalle 1059, escritorio 48, de 6 á 7 p. m. únicamente v23

CHAUFFEURS APRENDICES: LA ACAdemia Hispano Hupmóvile necesita diez aprendices, y garante la enseñanza y lo hace muy económico, mecánico Manuel Núñez; Viamonte 1123, dep. 1. v21

CORREDORES DECENTES Y RELACIOnados para la colocación de acciones de una sociedad anónima se necesitan; por carta, dando referencias á "La Cooperativa", Lavalle 1198.

CORREDORES PARA LA VENTA DE TErrenos á plazos facilísimos á comisión 6 $ 200 al mes se necesitan, pasar personalmente por Callao 141, de 10 á 12 ó de 2 á 4.—Sannes. v23

CHAUFFEURS APRENDICES SE NECEsitan para enseñarles el manejo de automóviles para trabajar en una empresa de taxímetros, Filiberto 49, á media cuadra de Entre Ríos 1600. v31

CHAUFFEURS APRENDICES 15 SE NEcesitan para prepararlos en condiciones ventajosas, Academia Buenos Aires, escuela superior de chauffeurs, Q. Bocayuva 139. v22

CORREDORES PARA CASA IMPORTAdora alemana, artículos de menaje, cristal y porcelana, aluminio y plata se necesitan para la capital, Werner Witte y Cía., San Martín 290, 1er. piso. v22

CHAUFFEURS. 25 $ enseñanza teórico-práctica completa, sobre 7 máquinas. Lecciones diurnas y nocturnas, pagando según taxímetro; libreta garantida, Ecuador 930. v22

CHAUFFEURS APRENDICES, NECESITAmos en el garage y taller mecánico Córdoba, garantizamos libreta en 15 días, damos autos para trabajar por su cuenta, academia Hispano-Argentina, Córdoba 3600 v23

CORREDORES, NECESITAMOS UN NUmero limitado hábiles y bien presentados, para varios artículos muy atractivos, prácticos y completamente nuevos. También deseamos representantes en campaña, E. E. Carlo y Cía. Florida 709.

CHAUFFEURS APRENDICES 50 SE NEcesitan para prepararlos en 15 días, dándoles clase sobre el motor, una vez obtenida la libreta se les proporciona coche para trabajar por su cuenta. Escuela y taller mecánico, Lavalle 2260. v22

CHAUFFEURS, FIRMAMOS DOCUMENtos con todas las garantías que nos exijan, obligándonos á continuar dando la enseñanza hasta obtener la libreta. Escritorio Solís 550. Garage y academia Sarmiento 4538. v22

CHAUFFEURS! Enseñanza teórica y práctica, sistema especial, en 30 días en la escuela Sic. diurna y nocturna, más de 1400 alumnos en 6 años. José Venisio, ex director y maestro de la más acreditada escuela de Turín, con dos diplomas, del gobierno italiano y muchos certificados. Lecciones de manejo con Fiat moderno, curso indispensable, para dueños de automóviles, con clase reservada. Se habla español, francés ó italiano. Cabello esquina Acevedo, U. T. 1696, Palermo. v13at

DIARERO SE NECESITA PARA LA venta de diarios alemanes, Sarmiento 452, presentarse de 10 á 12 m.

DEPENDIENTE PRACTICO PARA TAller de carpintería se precisa, dirigirse por carta, V. Gómez 2824.

DORADORES DE LIBROS A MAQUINA oficial y medio oficial se necesitan, calle Piedras 406

DESTRONCADORES SE NECESITAN, para sacar raíces de árboles á dinamita, tratar Rivadavia 2786, dpto. C v23

DEPENDIENTE DE ESCRITORIO, SE necesita un joven que tenga buena letra y que escriba muy bien á máquina. Debe tener buenas recomendaciones. Escribir dando datos de edad, nacionalidad y nombre de las personas que lo recomienden á las Iniciales E. H. No. 9, Poste Restante, Correo Central.

ESTUCHERAS OFICIALAS Y MEDIO oficialas se necesitan, Venezuela 1130.

EMPAPELADOR PRECISO, BERMEJO 749.

ELECTRICISTA BUEN OFICIAL SE necesita, Entre Ríos 1615

ESTUCHEROS APRENDICES Y APRENdizas, se necesitan, Tacuarí 745 v22

ENCUADERNACION, mujeres QUE SEpan coser al telar en su casa, se necesitan, Venezuela 1154.

EMPLEADOS DE ESCRITORIOS Y DEpendientes de comercio se colocan, Reconquista 539

ESTUCHEROS MEDIO OFICIALES, PAra forrado y madera, estuches bazar se necesitan, Tacuarí 745. v22

ENCUADERNADOR SE NECESITA MEdio oficial en media pasta, Boulogne-Sur-Mer 881. v23

EMPLEADO COMPETENTE EN RAMO de ferretería necesito para ayudar en balance, ofertas personalmente de 12 á 1 ó de 7 á 9 p. m. ó por carta, Paraná 473, lo derecha, Sr. Gutiérrez.

ESCRIBIENTE PARA ESTANCIA, HOMbre serio, soltero, sano física y moralmente, que sepa de contabilidad y tenga algunos conocimientos de campo, se necesita. Dirigirse solo por carta á J. P. Duro, Sarmiento 459, escritorio 7.

EMPLEADOS DE AMBOS SEXOS QUE tengan horas desocupadas y quieran emplearse para trabajo fácil en su misma casa, pudiendo ganar hasta 1 $ por hora necesita El Instructor de Artes Modernas, Cangallo 2644, altos. v23

FOTOGRAFO, SE PRECISA MEDIO oficial práctico, Esmeralda 286.

FOTOGRAFO PARA LA campaña, SE necesita, Gazcón 560, F. Avellano.

FACTURERO COMPETENTE SE PRECIsa, Bolívar 1500.

FOTOGRAFO APRENDIZ ADELANTADO preciso, tratar Parque Japonés, de 10 á 12 m.

FOTOGRAFO, BUEN IMPRESOR QUE retoque negativos, se necesita, Santa Fe 3792.

GASISTA QUE SEPA ALGO DE ELECtricidad, se precisa, Bdo. de Irigoyen 1184.

GRABADOR MEDIO OFICIAL SE PREcisa, B. Mitre 686.

GASISTA ELECTRICISTA COMPETENTE se precisa, Rivadavia 4999.

GRABADORES CHAPISTAS APRENDICES, se necesitan, Córdoba 1658.

HOJALATERO GASISTA BUEN OFICIAL se necesita, Lima 957.

HERRERO MEDIO OFICIAL DE OBRA, sin familia, precísase, Caaguazú 1250, Lanús.

HERRERO QUE ENTIENDA DE CAbriadas y muchacho que sepa calentar remaches, se precisa, P. Unidas 1729. v22

HOJALATERO OFICIAL ESPECIALISta en bañaderas y tarros de leche, se precisa, talleres Autogas, estación Bmé. Mitre, ramal Tigre F. C. C. A.

HOMBRE PRACTICO EN GANADERIA Y agricultura, argentino, necesito, para chacra, buenos certificados, sueldo 50 $. Güemes 4374.

JARDINERO, TRABAJADOR Y PRACtico en hortalizas, se necesita de 9 á 11, Pueyrredón 1754. v23

JOVENCITO SE NECESITA PARA EScritorio, sabiendo escribir á máquina y en francés, casilla correo 288.

LUSTRADOR DE MUEBLES BUEN OFIcial se necesita, Río de Janeiro 381.

MEDIO OFICIALAS DE VESTIDOS SE necesitan; Suipacha 244. v23

MEDIO OFICIAL HERRERO DE COCInas, se precisa; B. de Irigoyen 1400.

MUCHACHO CON BICICLETA PARA mandados se necesita, Perú 674.

MINERVISTA DE 1a. CATEGORIA SE necesita, Piedras 405.

MUCHACHO PARA DESPACHO DE BEbidas, preciso, Bolívar 962.

MUCHACHO DE 13 Á 15 años, SE NEcesita para almacén, Av. Cruz 999.

MUCHACHA PRECISO, PARA ENVOLver pastillas, Alvarez 1772.

MUCHACHOS SE NECESITAN PARA taller de grabados, Córdoba 1658.

MEDIO OFICIAL ENCUADERNADOR se necesita, Perú 684.

MINERVISTA PONEPLIEGOS SE NEcesita, Corrientes 2228.

MUCHACHO PARA SALON DE LUStrar se necesita, Humberto 1 1220.

MUCHACHO JOVEN PRACTICO PARA café se necesita, Triunvirato 478.

MUCHACHO NECESITO PRACTICO para lechería, Canning 277.

MODISTA PRECISO APRENDIZA; LIMA 550. v22

MEDIO OFICIAL SASTRE SE NECESIta, Rioja 1735. v22

MUCHACHO PARA LIMPIEZA Y QUE sepa andar en bicicleta se necesita, Esmeralda 173, tratar de 9 á 11 a. m.

MUCHACHOS DE 14 Á 15 años, PARA repartir novelas, se precisan, con casa y comida, sueldo 20 $; Doblas 274.

MUCHACHO DE 15 Á 16 años PRACTICO en almacén, se precisa, inútil si no tiene buenos informes, Venezuela 2899.

MUCHACHO PRACTICO EN EL DESpacho de bebidas, se precisa para almacén, Méjico 4400.

MUCHACHO DE 14 Á 17 años PRACTIco para almacén se necesita, Venezuela 4101.

MUCHACHO PARA ALMACEN, QUE sepa cocinar, se necesita, Río de Janeiro 1208.

MUCHACHO ALGO PRACTICO DE 12 Á 14 años, se necesita para almacén, Santa Fe 3401.

MAQUINISTA DE IMPRENTA PARA ilustraciones, se necesita, Perú 684. Excusado presentarse si no es competente.

MUCHACHOS PRACTICOS Y CON FIANza para bazar, librería y juguetería, necesito, Belgrano 3042. v24

MUCHACHO ALGO PRACTICO DE ALmacén, de preferencia, que entienda algo de cocina, preciso, Juncal 3001.

MOCITO PARA DESPACHO DE BEBIdas, para servir la mesa, se precisa, Pedro Mendoza 1561. v23

MUCHACHO PRACTICO ALMACEN con buenas referencias se precisa, Corrientes 1901.

MUCHACHO SE PRECISA DE 14 Á 16 años para taller de gomas, presentado por sus padres, Junín 1119.

MUCHACHOS LAVACOPAS MOZOS, SE precisan en el café á inaugurarse, calle Independencia 3672.

MODISTA DE VESTIDOS MEDIO OFIciala y aprendiza, se precisan, Juncal 2883. v21

MODISTAS NECESITANSE BUENAS MEdio oficialas y aprendizas adelantadas, Moreno 3280. v21

MUCHACHO BIEN PRACTICO EN EL ramo de almacén se precisa, bien recomendado, Charcas 3301.

MUCHACHO DE 14 Á 16 años, SE NEcesita para limpieza y mandados, relojería, Sarmiento 731.

MUCHACHO de 15 años Y SIRVIENTA para almacén, preciso, Forest 401 esq. Maure. v24

MUCHACHA DE 14 años SE NECESITA para sastrería de señoras, Córdoba 941.

MUCHACHO SE PRECISA PARA ROTIsería y fiambrería, Triunvirato 479, presentarse de 9 á 10 a. m. v36

MOZO PARA RESTAURANT, PRACTICO, de 15 á 16 años, se precisa, buen sueldo, Canning 1653. v22

NECESITO MEDIO OFICIAL CARPINtero, Avenida La Plata 246. v22

NECESITO TORNERO MECANICO Y fresador para máquina Cincinati, muy competentes, Sarmiento 3351.

NECESITO OFICIAL PELUQUERO 50 $, casa y comida, Alsina 325, San Isidro, F. C. C. A.

OFICIAL MEDIO PELUQUERO SE NEcesita, Lafuente 541. v26

OFICIAL GASISTA COMPETENTE NEcesito, Cabildo 1986, Belgrano.

OFICIALA PLANCHADORA SE NECESIta Sgo. del Estero 949.

OFICIAL PELUQUERO BUENO PRECIso para sábado, Rivadavia 2858.

OFICIALES PARA ELASTICOS TEJIdos se necesitan, Corrientes 2477.

OFICIALES BUENAS BATERAS se necesitan, Tacuarí 372.

OFICIAL MEDIO PELUQUERO SE NEcesita, Salguero 519.

OFICIALA ARMADORA DE BATAS SE necesita para taller; Suipacha 244. v23

OFICIAL SASTRE PARA TRABAJO afuera se precisa, Callao 253, altos.

OFICIAL PELUQUERO PRECISO PARA sábado $ 7 y comida, Sáenz Peña 2097.

OFICIAL PELUQUERO NECESITO PARA sábado, bueno 6 $ y comida, Rivera 318.

OFICIAL PARA SABADO PRECISO peluquero, Victoria 2295.

OFICIAL PELUQUERO PARA SABADO, se precisa, Corrientes 3582.

OJO, MEDIO OFICIAL BARBERO, POR mes, pago bien, Presidente 399, Boca.

OFICIAL PELUQUERO SE PRECISA, para sábado, pago 7 $, Medrano 695.

OFICIAL MEDIO BARBERO, ADELANtado, por mes se precisa, Cevallos 1711.

OFICIAL PELUQUERO, PRECISO PARA sábado, 8 $, Brandsen 2467.

OFICIAL PELUQUERO BUENO, PARA sábado necesito, prefiero fijo, Perú 566.

OFICIAL PELUQUERO, NECESITO POR mes, doy comida, Humberto 1 1819.

OFICIAL PELUQUERO SE PRECISA, Paseo de Julio 632.

OFICIAL PELUQUERO PARA SABADO, Valentín Gómez 3402.

OFICIAL PELUQUERO COMPETENTE, se necesita para sábado, Salta 1693.

OFICIAL MEDIO PELUQUERO PARA el sábado preciso, Humberto 3494.

OFICIAL PELUQUERO PARA SABADO de tarde necesito, Jujuy 1391

OFICIAL SASTRE PARA campaña SE necesita, tratar Cevallos 475 v24

OJO, MEDIO OFICIAL PELUQUERO por mes ó sábado, preciso, Colón 509.

OFICIAL PELUQUERO PRECISO COMpetente, Paseo de Julio 358.

OJO, SE NECESITA OFICIAL PELUquero para sábado, 7 $, Viamonte 932.

OFICIAL PELUQUERO SE PRECISA para sábado, Méjico 3400 y Liniers.

OFICIAL PELUQUERO PARA SABADO, 7 $, se precisa, Corrientes 3787

OFICIAL PELUQUERO BUENO preciso para sábado, Pichincha 1577.

OFICIAL PELUQUERO COMPETENTE, para sábado, Venezuela 4090.

OFICIAL MEDIO PELUQUERO SE NEcesita, Canning 735.

OFICIAL PELUQUERO, PARA SABADO preciso, Gral. Hornos 97.

OFICIAL PELUQUERO JOVEN, POR mes se necesita, Rivadavia 3221

OFICIAL PELUQUERO, NECESITO PAra sábado, pago 7 $, Bolívar 1187.

OFICIAL PELUQUERO PARA SABADO, preciso, Alsina 2702.

OFICIAL PELUQUERO, EFECTIVO, SE precisa, Iriarte 837. v24

OFICIAL PELUQUERO SE PRECISA, Charcas 513.

OFICIAL SASTRE DE señora, COMPEtente, se precisa, Paraná 1132.

OFICIAL PELUQUERO PARA HOY, SE precisa, Humberto 1 942.

OFICIAL MEDIO SASTRE PARA TRAbajo fino preciso, Cevallos 1276.

OFICIAL PELUQUERO SE NECESITA para sábado, prefiero fijo, Rivera 1815.

OFICIAL PELUQUERO PARA SABADO necesito, Córdoba 1691.

OFICIAL PELUQUERO PARA SABADO necesita, Santa Fe 2999.

OJO! MEDIO OFICIAL O APRENDIZ adelantado sastre preciso, Chile 2067.

OJO! MEDIO OFICIAL PELUQUERO por mes necesito, Bustamante 2159.

OFICIAL PELUQUERO SE PRECISA para sábado, calle Charcas 2342

OFICIAL PARA ARREGLAR HORMAS de calzado se precisa, Boedo 451 v21

OFICIAL PELUQUERO PARA SABADO se necesita, Entre Ríos 2181.

OPERADOR ELECTRICISTA SE NECEsita, para afuera, dirigirse Talcahuano 480, Lipizzi.

OFICIAL PELUQUERO SE PRECISA por mes y uno para sábado, Belgrano 2?60.

OJO, OFICIAL PELUQUERO PARA SAbado fijo, preciso, Yatay 1015. v21

OJO! MEDIO OFICIAL PELUQUERO se necesita para sábado, Constitución 2389.

OFICIAL PELUQUERO SE NECESITA, Yerbal 2302.

OFICIAL PINTOR SE PRECISA DE 2 á 4, Bernardo de Irigoyen 623.

OFICIAL PELUQUERO O MEDIO PAra sábado se precisa, Balbastro 452.

OFICIAL MEDIO SASTRE SE PRECISA Rodríguez Peña 2049, al fondo.

OFICIAL PELUQUERO PARA SABADO, pago bien, preciso, Bolívar 686.

OFICIAL PELUQUERO PARA SABADO fijo, Sgo. del Estero 674.

OFICIAL BARBERO PRECISO PARA sábado solo, California 210.

OFICIAL PELUQUERO PARA SABADO preciso, Bmé. Mitre 3511.

OFICIAL MEDIO PELUQUERO NECESIto para sábado, Brasil 1507.

OJO! MEDIO OFICIAL PELUQUERO necesito, Matheu 2093. v23

OFICIAL PELUQUERO SE PRECISA, Santa Fe 4564. v22

OFICIALES DE niña, ESCARPIN, SE NEcesitan, Rivadavia 2840. v23

OFICIAL PELUQUERO COMPETENTE se precisa, Cabildo 2342. v24

OFICIAL O MEDIO SASTRE DE CONfección precísase; Triunvirato 3604. v22

OJO! OFICIAL MEDIO PELUQUERO bueno, preciso, Olaguer 3068, Belgrano. v23

OFICIAL 1|2 PELUQUERO PARA EL sábado, 4 pesos, casa y comida y viaje pago, B. Mitre 1215.

OFICIAL Y MEDIO OFICIAL PELUquero, preciso por mes, pago bien, Triunvirato 750.

OFICIALES PELUQUEROS SE PRECIsan dos que sean competentes para sábado, 6 pesos y comida, Sarmiento 4499.

OJO, APRENDIZ PELUQUERO QUE afeite bien se precisa, buen sueldo, calle Bella Vista 3241, urgente. v25

OFICIAL PELUQUERO, PARA SABADO y domingo 7 $ y comida, Girbone 819, Piñeyro.

OFICIAL PELUQUERO PRECISO, RIVAdavia 6201, no se presente si no es suficientemente competente.

OFICIAL MEDIO PELUQUERO PARA sábado 4 $ y comida, se precisa, Monroe 796.

OFICIAL PELUQUERO PRECISO PAra sábado, 6.50 $ y comida, Monroe 3885.

OFICIAL MEDIO PELUQUERO O aprendiz adelantado, por mes ó sábado, se necesita, Liniers 1891 esquina Salcedo.

OFICIAL CARPINTERO COLOCADOR de obra y pisos, necesito, Zuviría 740, Caballito.

OFICIAL MEDIO PELUQUERO, PREMIso, doy casa comida y sueldo, Paseo de Julio 1610.

OFICIAL MEDIO PELUQUERO ADElantado, por sábado ó mes, preciso, C. Salvadores 475, Boca.

OFICIAL PELUQUERO NECESITO PAra sábado, pago 7 $ y comida, Triunvirato 3015.

OFICIAL MEDIO SASTRE O APRENDIZ adelantado se necesita, Guatemala 5779, esq. Carranza. v23

OFICIAL TOLDERO PRACTICO PARA casa de adornos se necesita, Triunvirato 44. v23

OFICIAL PELUQUERO SE NECESITA para el sábado y otro por mes que sea bueno, Patricios 462.

OFICIAL PELUQUERO COMPETENTE se necesita para sábado, Esmeralda No. 836.

OFICIAL MEDIO PELUQUERO SE precisa por mes ó sábado, Sáenz Peña 366.

OFICIAL PELUQUERO PRECISO PARA sábado y domingo, Pavón 28, Avellaneda.

OFICIAL PELUQUERO COMPETENTE para sábado preciso, $ 7, Billinghurst 1402. v23

OFICIAL PELUQUERO NECESITO PAra sábado y domingo, Manuel Estévez 688, Avellaneda.

OFICIAL PELUQUERO, PRECISO COMpetente para sábado, Rivera Indarte 23, Flores. v23

OFICIAL PELUQUERO PARA SABADOS, fijo, ó medio por mes, se necesita, Salguero 1833. v22

OFICIAL PELUQUERO SE NECESITA, sueldo seco 70 á 75 $. Bánfield, Maipú 163 F. C. S. v22

OFICIAL PELUQUERO, COMPETENTE, para sábado fijo, buen sueldo, preciso; Corrientes 4524. v22

OFICIAL COMPETENTE EN LA FABRIcación de caramelos y bombones, solo y con buenas referencias, se precisa, condiciones ventajosas, Canning 142.

OFICIAL PELUQUERO español, SE precisa, próximo á Buenos Aires, tratar almacén Rivadavia esq. Cerrito, de 12 á 1 p. m.

OFICIAL FUNDIDOR, PARA TRABAJOS artísticos, se necesita en Montevideo, ocurrir, Patagones 1347, Bs. As. Inútil presentarse si no es competente. v25

OFICIALES SASTRES PRECISANSE para enseñarles á cortar por método geométrico sistema exacto y fácil, se garante enseñar todo el curso en 8 lecciones, á $ 4 cada lección, se da diploma, Academia Nacional, Humberto 1490. v24

PANTALONERA BUENA SE PRECISA, Maipú 860

PEON SE NECESITA, MAZA 64.

PLOMERO SE NECESITA, SARMIENTO núm. 623.

PLANCHADORA DE CAMISAS SE NECEsita se paga buen sueldo, Charcas 1641.

PINTOR MEDIO OFICIAL NECESITO, Bernardo de Irigoyen 339.

PONEPLIEGOS PARA MINERVA SE necesita, Cochabamba 1334.

PLANCHADORA MEDIO OFICIALA Y aprendiza se necesitan, Victoria 1215.

PLANCHADORA MEDIO OFICIALA SE necesita, Montevideo 1038.

PLANCHADORA POR DIA SE NECESIta, Belgrano 1775.

PLANCHADORA OFICIALA DE CAMISAS se precisa, Arenales 3045.

PLANCHADORA A NUEVO, PRECISO, Jufré 969.

PONEPLIEGOS PARA MAQUINA DE rayar, preciso, Alsina 1251.

PINTOR MEDIO OFICIAL PRECISO de 7 á 8, Rivadavia 1134.

PLANCHADORA OFICIALA SE PRECIsa, Venezuela 1046.

PLANCHADORA BUENA OFICIALA SE precisa, Méjico 283.

PLANCHADORA OFICIALA SE NECESIta, Méjico 1162

PLANCHADORAS OFICIALAS DE PRImer orden necesito, varias, Lima 279.

PEON PRACTICO EN TAMBO PRECISO, Chile 2194.

PRECISO CONFITERO PARA CARAMElos, Sarandí 571.

PLANCHADORA OFICIALA SE PRECIsa/ Tacuarí 1656. v23

PLANCHADORAS APRENDIZAS CON sueldo se necesitan, B. Mitre 4284 v2?

PRECISO MUCHACHOS PARA FABRICA de masas, de 13 á 15 años, Moreno 2416 v23

PEON NECESITASE PARA CARBONEría, que sea algo práctico, Belgrano 2821.

PLANCHADORA BUENA OFICIALA O medio oficiala adelantada, se precisa, Thames 1653

PLANCHADORA OFICIALA SE PRECIsa, competente, para ropa de señora y hombre, Río Bamba 564

PLANCHADORAS, OFICIALA, MEDIO oficiala y aprendiza se precisan, Cerrito 1012

PEON CON BUENA ROPA Y CERTIFIcados necesito, Avenida Persión, Av. de Mayo 6?, 5o. piso, hay ascensor.

PLANCHADORA SE PRECISA UNA oficiala para camisas nuevas, Sadi Carnot 366.

PLANCHADORA DE ROPA LISA que sepa algo de costura, se necesita, Talcahuano 377

PLANCHADORAS OFICIALAS BUENAS para camisas de hombre y cuellos, preciso, Tacuarí 1469.

PEON PARA TALLER DE PLANCHAdo necesito, de 16 á 18 años para el reparto y otros quehaceres, Tacuarí 1469

PEON PARA FARMACIA, CON RECOmendaciones se necesita, Humberto 1 1102.

PRECISANSE APRENDICES PARA BAzar mayores de 15 años. Enseño oficio y pago sueldo, Colombres 281

PLANCHADORA MEDIO OFICIALA QUE sepa preparar camisas, necesito, Carlos Calvo 2908. v22

PANTALONERAS PARA CONFECCION fina y regular, con muestra y recomendación, se necesitan, Montevideo 2?5 v22

PARA COLOCACION ARMAZON HIERRO en la obra Caseros 2749 necesitamos oficiales. v22

PLOMEROS SE NECESITAN PARA TRAbajos de cloacas en las provincias, dirigirse ... calle Suipacha 146. v24

PARA CURTIEMBRE SE NECESITA oficial de rivera que sepa rebajar, dirigirse á Lanfranchi y Cía, San Francisco, F. C. C. C. v26

PERSONAS ACTIVAS, ENERGICAS, pueden sacar fácilmente buena ganancia, vendiendo un artículo que se precisa en cada casa, ocurrir de 5 á 7 p. m. Caseros 2681 v22

PEON MUY PRACTICO EN LIMPIEZA y mandados, con buenas recomendaciones, se necesita, para sastrería, inútil presentarse sin esas condiciones. Suipacha 88, altos.

QUINTERO-JARDINERO DE PROFEsión, con familia, que sepa lavar y planchar, se necesita en una estancia inglesa, á 7 horas de la capital inútil presentarse sin buenas recomendaciones, tratar B. Mitre 427, escritorio 27. v23

RAYADOR COMPETENTE NECESITA imprenta Tragant, Belgrano 472. v23

RELOJERO QUE SEPA TORNEAR, buen sueldo se necesita, Guanacache 5043, Villa Urquiza.

SE NECESITAN BUENAS MEDIO OFIcialas modistas; Azcuénaga 1609. v23

SE NECESITA MEDIO OFICIAL SASTRE de señora; Constitución 1496.

SE PRECISAN CORBATERAS PARA todas formas, Carlos Calvo 1185.

SERENO RECOMENDADO SE NECESIta, Gaona 1245. v23

SE NECESITAN niñera Y OTRA SIRvienta joven, Coronel Díaz 754.

SE PRECISA MEDIO OFICIAL SASTRE, San Carlos 3463.

SE PRECISA MEDIO OFICIAL PINTOR, Prov. Unidas 1238.

SE NECESITAN OFICIALES LUSTRADOres de muebles macizo, Sarmiento 3196.

SE PRECISAN APRENDIZAS EN CASA de modas, Paraná 1132.

SE PRECISA PEON DE FARMACIA, Bartolomé Mitre 2428, de 4 á 5 p. m.

SASTRE MEDIO OFICIAL NECESITO, Libertad 465.

SE NECESITA UN BUEN CABALLERIzo, Avenida Alvear 2276.

SE NECESITA APRENDIZ LUSTRADOR para cajones fúnebres Jujuy 1038.

SE NECESITA APRENDIZA VENDEDOra, Carlos Pellegrini 387. v22

SE NECESITA UN MUCHACHO PARA lavar copas, O'Brien 201. v23

SE NECESITAN BUENAS MEDIO OFIcialas bateras, Libertad 1290. v23

SE PRECISA APRENDIZA MODISTA; Córdoba 1485, 2o. piso. v22

SASTRE PARA DEPENDIENTE, QUE sea matrimonio solo, necesito, Santa Fe 2953 v22

SE PRECISAN PANTALONERAS Y chalequeras, con muestra, Cangallo 990. v22

Señorita PRACTICA EN TRABAJOS DE escritorio se necesita, ocurrir personalmente á Cangallo 1660. v24

SE NECESITA CARPINTERO COMPEtente en carrocerías para automóviles, Venezuela 2073.

SE NECESITAN DOS PEONES BUENOS y voluntarios para el trabajo, Alsina 1154.

SE PRECISA MEDIO OFICIAL ZAPAtero, para remiendos, Velazco 1002, esq. Thames.

SE PRECISA JOVEN PARA ESCRITOrio, que sepa contabilidad y escribir á máquina, Río Janiero 487.

SE NECESITA MUCHACHO DE BUENA presencia, para limpieza de ascensor, Defensa 1111.

SE NECESITAN BUENAS OFICIALAS Y medio oficialas de vestidos fantasía, Perú 728.

SE NECESITA APRENDIZA CON CAma en la casa de peinados Lavalle 1530.

SE PRECISA MUCHACHO RECIEN VEnido de 16 á 18 años para trabajo de campo, se prefiere español, Salguero 622.

SE PRECISAN DOS OFICIALES COLOcadores de azulejos y un peon, Estados Unidos 616.

SE NECESITA MUCHACHO PARA REparto de librería, de 15 á 16 años, calle Santa Fe 2957.

SE NECESITA MUCHACHO PARA LAvacopas, Entre Ríos 920, de 15 á 16 años, café.

SE NECESITAN OFICIALAS Y MAQUInistas lenceras, Casa Ideal de los Novios, B. Mitre y Paraná. v23

SE enseña EN 3 MESES EL OFICIO DE modista, sombreros, dos horas diarias, Santa Fe 1128. v27

SE PRECISA MEDIO OFICIAL TALAbartero, Avenida Campana 7196, Nuevos Mataderos. v23

SE NECESITA ENFERMERA VELADOra, muy práctica y recomendada, en el Sanatorium Bagno, Montes de Oca 695 v24

Señorita PARA EMPLEADA DE ESCRItorio, donde son varias, se necesita, que tenga buena letra. Dirigirse á "Señorita" poste restante, correo central. v24

SE NECESITA PERSONA PARA ESCRItorio que sea competente en algún negocio. Se dispone de algún capital. X. R. 99, poste restante correo central.

Señorita CON BUENA LETRA Y ORTOgrafía, que escriba correctamente á máquina, se necesita; dirigirse por carta únicamente á M. Pausa; Av. de Mayo 1190.

SE NECESITAN CORREDORES CON clientela, para agua Lavandina, condiciones inmejorables, presentarse Libertad núm. 20. v22

Señoras, señoritas PRECISA LA "GRAveurs", para darles trabajo de grabado en casa, enseñanza gratis, Uruguay 972. v22

SE NECESITA UNA ENFERMERA DE cirugía muy práctica para sala de operaciones, y para esterilización, con certificados en el Sanatorium Bagno, Montes de Oca 695.

SE PRECISAN EMPLEADOS ENERGIcos y activos. Sueldo 195 pesos por el principio, buenas perspectivas trabajando á satisfacción. Italianos tienen la preferencia. Dirigirse por carta indicando edad, nacionalidad y empleos anteriores, bajo S. S. Co., á casilla de correo 453. v22

TAPICERO MEDIO OFICIAL NECESItase, Posadas 1557. v22

TIPOGRAFO MEDIO OFICIAL BUENO, se necesita, Pasco 650.

TIMBRADOR COMPETENTE NECESITA imprenta Tragant, Belgrano 472. v23

TIPOGRAFO MEDIO OFICIAL PARA comerciales y muchacho distribuidor necesítanse, Victoria 2190.

TIPOGRAFO LINIERO Y UN MINERVISta se precisa, imprenta La Razón, San Fernando. v22

VENDEDORA MUY COMPETENTE EN moda, preciso, exijo certificados; Suipacha 214. v23

VISTERA TABLEADORA Y APRENDIza adelantada, camisera para taller, se precisan, B. Mitre 1443, dep. 5. v22

ZAPATERO BUEN COMPOSTURERO Y lustrar se necesita, Lavalle 1840.

ZAPATERO PASADOR DE LISA A MAquina se precisa, Belgrano 1781.

ZAPATERO OFICIAL O MEDIO OFICIAL para composturas, preciso, Salta 286.

ZAPATERO MUCHACHO QUE SEPA COser escarpín, se necesita, Jujuy 564, altos.

ZAPATEROS SE PRECISAN 20 PARA varón y criatura de clavado y cosido, y aparador para adentro, Rivadavia 6602.

ZAPATERO MAQUINISTA QUE SEPA fijar y desformar se precisa competente, Victoria 3386.

ZAPATERO, UN BUEN DESFORMAdor para trabajos finos de señora, taco suela, se precisa, Maza 1130.

OFICIOS DIVERSOS OFRECIDOS

AGRICULTOR QUINTERO Y JARDINEro, muy instruido, agrónomo, ofrécese, de Italia, Paseo Colón 1191-93. v22

AVICULTOR ITALIANO, EX PROPIEtario de un establecimiento avícola, se ofrece, Ernesto Lazzarini, poste restante correo, Ituzaingó, F. C. O.

APRENDIZA CORBATERA ADELANTAda, ofrécese, Avellaneda, Piñeiro, Mosconi, Lanús, escribir J. López, Rioja 1459, Avellaneda, tranvía Puerto, Piñero Domingo

ARGENTINO, SOLTERO DE 30 años, competente en ramos generales del comercio de campaña y teneduría, buena voluntad para trabajar y pocas pretensiones y algún capitalito, se ofrece, referencias á satisfacción, por carta á Z. M. D., Belgrano 1479. v25

BUSCO EMPLEO VENDEDOR, CAJERO y escritorio, hablando castellano, francés, alemán, garantías morales y materiales, Stern, Venezuela 1041. v22

COBRADOR SE OFRECE CON garantía, Sadi Carnot 250. v22

CARPINTERO CON HERRAMIENTAS Y banco, se ofrece, J. G., Humboldt 2469. v22

CHAUFFEUR ITALIANO, SE OFRECE para taxi ó particular, Ayacucho 1446. v24

CARPINTERO OFICIAL SE OFRECE para todo trabajo, ciudad ó campo, Defensa 755, J. Conesa.

CARPINTERO DE TODA CLASE, CON herramientas, se ofrece para Mar del Plata, á F. C., Acassuso 5499. v24

COBRADOR SE OFRECE CON GARANtía de $ 3 000 en efectivo y propiedad, San José 1715, N. O. v23

CORREDOR COBRADOR, CON FIANZA, relacionado con confiterías y almacenes se ofrece, Venezuela 1602.

COCHERO PARA LA PLAZA, SE OFREce, prefiero por taxímetro, Paraguay 1555.

CARPINTERO OFICIAL O PARA marcador se ofrece, dirigirse por carta, Llerena 2632 M. R., Villa Ortúzar. v23

CARPINTERO SE OFRECE PARA INStalaciones y refacciones, Junín 546, Singer. v23

CARPINTERO OFICIAL COMPETENTE obra blanca, con banco y herramientas, se ofrece para taller, Patagones 96. v22

CARPINTERO COMPETENTE SE OFREce estancia ó taller, por carta S. D., Las Naciones 2011. v22

CARPINTERO COMPETENTE PARA carruajes y carros, se ofrece para ciudad ó campaña, por carta á Luis Medaliani, Rocamora 4264, capital. v24

CHAUFFEUR MECANICO, CON CERTIficados se ofrece, taxímetro auto comercio ó camión carga, carta ó personalmente, Almagro 759 v24

CARRERO REPARTIDOR CON BUENOS certificados se ofrece para trabajar con chata ó jardinera, Estados Unidos 1571, pieza No. 8. v23

CHAUFFEUR JOVEN, ITALIANO, GEnovés, se ofrece para casa particular ó taxímetro, con buenos informes. Por carta C. Marengo, Sarmiento 3434. v24

CHAUFFEUR COMPETENTE SE OFREce para casa particular, para la ciudad ó campaña, argentino, de 24 años de edad, buen presencia, Independencia 1743. v22

CORTADOR SASTRE DE señoras, COMpetente y con buenas referencias, se ofrece, para taller, dirigirse á A. S., Pellegrini 509. v22

CHAUFFEUR MECANICO JOVEN italiano con libreta de Italia y de esta capital, se ofrece con buenos certificados, Arroyo 879. v22

COPIAS A MAQUINA DE DOCUMENtos, facturas, detalles, etc., etc. Discreción y prontitud. Escribir á Q. B., Maipú 456. v2set.

CHAUFFEUR, HOMBRE FORMAL con libreta y certificados y práctica de dos años de particular y taxi, se ofrece, ofertas á Muñoz, Medrano 682. v23

CHAUFEUR CASADO, LA señora COCINEra ó mucama con buenos certificados se ofrecen, casa particular, dentro ó fuera de la capital, Carlos Calvo 1764, pieza 7. v23

CAPATAZ ELECTRICISTA MECANICO, se ofrece, competente en todo trabajo del ramo, por carta á J. C., Tacuarí 1403. v22

CORTADOR DE CALZADO PARA ZApatería, se ofrece, ciudad ó campaña, dirigirse por carta á B. R., Catamarca 295. v22

CHAUFFEUR MECANICO, SE OFRECE para particular ó taxímetro, conociendo todas las marcas y conociendo bien la plaza, persona formal, casado, por carta, Loria 581. v22

COCHERO JOVEN DE BUENA PRESENcia, se ofrece para casa particular, ciudad ó campaña, con buenos certificados y buena ropa, dirigirse por carta ó personalmente, Piedras 1786, M. M. v22

CHAUFFEUR MECANICO, CASADO, LIbreta francesa, inglesa y argentina, certificados á satisfacción de dos años de oficio en esta capital, se ofrece á casa de familia ó de comercio, taxi si es doble phaeton en buen estado, Gallo 225. v22

CORREDOR JAVIER KILLINGER, EStablecido con escritorio, calle Rivadavia 268, Mendoza, acepta y atiende comisiones, representaciones y consignaciones de artículos en general, se dan referencias comerciales y bancarias. v27

CHAUFFEUR MECANICO SE OFRECE para casa particular, taxímetro ó casa de reparto, con libreta de B. Aires, inmejorables recomendaciones, 4 años de práctica de taller en España, dirigirse por carta ó personalmente Alsina 875, E. J. v23

CHAUFFEUR MECANICO, CONOCIENDO cualquier marca de automóvil, diplomado para toda Europa, con libreta argentina, comprometiéndose al arreglo del coche de cualquier desperfecto, se ofrece, para ciudad ó campo; por carta á S. Colombo; Alsina 2357. v23

DECORADOR DE ESTANTERIA, se ofrece, J. Fontfreda, Florida 668. v22

DEPENDIENTE SE OFRECE PARA vendedor de calzados, Volpi, Godoy Cruz 1792. v23

DEPENDINTE JOVEN FORMAL SE ofrece con certificados, práctico en sastrería y confecciones, Bolívar 370. v23

DEPENDIENTE PRACTICO EN FERREtería, se ofrece sin pretensiones, Córdoba 1066, dpto. 11. v23

DEPENDIENTE PRACTICO DE ALMAcén, con recomendaciones, se ofrece, Méjico 1500. v23

DEPENDIENTE DE ALMACEN se ofrece sin pretensiones, 23 años edad, Bella Vista 1961. v22

DEPENDIENTE PRACTICO DE ALMAcén y ferretería se ofrece, para ciudad ó campaña, con certificado, dirigirse á J. Prieto, Perú 161. v22

DEPENDIENTE PRACTICO DE ALMAcén, con recomendaciones, se ofrece, por carta ó personalmente, C. J., Venezuela 1040. v22

DEPENDIENTE DE TIENDA PRACTICO en el ramo, con referencias y certificados desea colocación para adentro ó fuera de la capital, dirigirse por carta ó personalmente á T. F., Arévalo 2145. v23

DEPENDIENTE DE ALMACEN PRACtico, de 21 años, con buenas recomendaciones, ofrécese; French 2947; tratar personalmente, de 9 á 11 a. m. v22

DEPENDIENTE MUY PRACTICO EN ropería se ofrece vasco-español, con recomendación, y sin pretensiones, dirigirse por carta Hotel Beti Bat, Cangallo 1073; N. Barrenechea.

EMPLEADO JOVEN SE OFRECE, ofertas á J. L. C., Don Cristóbal 126. v23

ELECTRICISTA Y OPERADOR DE BIOgrafo, con certificado de la municipalidad, se ofrece, Gorriti 1227. v24

ELECTRICISTA COMPETENTE SE ofrece para hotel, fábrica ó cosa análoga, por carta á A. M., Sarandí 748. v22

EMPLEADO CON CONOCIMIENTOS DE contabilidad y escritura á máquina, se ofrece, J. J.; Santa Adelaida 413. v23

ENFERMERA CON BUENOS INFORmes, sabe su obligación se ofrece, Chile 1588. v23

EMPLEADO JOVEN, CON CONOCIMIENtos de contabilidad y escritura á máquina, se ofrece para trabajos y mandados de escritorio, Irala 46.

EMPLEADO PRACTICO EN CALCULOS, máquina Underwood, Rémington, Royal, contabilidad, se ofrece, C. D.; Independencia 3187. v23

ELECTRICISTA MECANICO SE OFRECE para hotel, club ó casa grande, competente en ascensores, bombas y todo lo concerniente al ramo, por carta á A. E., Santa Fe 2258. v23

EMPLEADO COMPETENTE EN EL RAmo de calzado se ofrece para escritorio, para empaque ó para dependiente, en fábrica ó negocio para ciudad ó campaña. Por carta A. R. Patagones 564. v23

ELECTRICISTA Y MECANICO, TECNICO recibido, con práctica y certificados, se ofrece como ayudante ingeniero, delineante ó montador; escribir á A. Manzano; Esmeralda 470. v23

EMPLEADO PARA ESCRITORIO SE ofrece joven decente é instruido, sumamente práctico y que tiene disponible toda la mañana y la noche, para ocupar puesto en casa de comercio ó escritorio, como encargado de la correspondencia y otros trabajos de la índole; sabe contabilidad, entiende el francés, escribe á máquina, buena letra y ortografía; certificados á disposición; sin pretensiones; por carta á M. J. S., contador; San José 754. v23

FOGUISTA CONDUCTOR SE OFRECE, Simbrón 3058, Villa del Parque. v23

FOTOGRABADOR SIN PRETENSIONES, se ofrece para copiar ó grabar líneas, Chacabuco 752, pieza 8. v23

FRAGUADOR DE CARROS, COMPETENte, se ofrece para ciudad, con pocas pretensiones; Venezuela 2837. v23

FOTOGRAFO ITALIANO, ESPECIALISta en fotografías de color, se ofrece á taller; dirigirse á Ernesto Lazzarini, poste restante, correo, Ituzaingó, F. C. O. v22

FOTOGRAFO ARTISTA PINTOR, RETOcador, ampliaciones, pintura al óleo, miniaturas, pasteles, acuarelas, lápiz, etc., se ofrece, puede trabajar por piezas dirigirse, Roberto, Independencia 3376. v24

HOMBRE español DE 36 años, SE OFREce, jardinero ó quintero, injertador de plantas, Independencia 1252. v23

HOMBRE JOVEN, SE OFRECE PARA la limpieza de negocio ú otro trabajo, sabe cocinar, Independencia 1268. v22

HERRERO FRAGUADOR Y BUEN GALponero, se ofrece para estancia, con certificados, Rondeau 2464. v20

HOJALATERO PRACTICO EN BOMBAS, aparatos de gas acetileno y refrigerantes de automóviles, se ofrece; dirigirse á Jaime Abecassis, Pergamino 80, Flores. v23

HOJALATERO Y GASISTA MEDIO oficial competente se ofrece, ocurrir por carta ó personalmente á D. D. T., calle Acoyte 1326, Villa Crespo.

HOMBRE DE 30 años, SE OFRECE como peón de casa de comercio ó particular, puede ofrecer garantía, dirigirse á Perrego Ricciotti, calle Emilio Mitre 352, Talleres, F. C. S. v23

HOMBRE FORMAL, SE OFRECE, JARdinero ó quintero ó de portero, italiano, de 42 años, sabe algo leer y escribir, de mucha paciencia, por carta ó personalmente, calle Loreto Conde 3191, Belgrano.

HERRERO MECANICO Y MAQUINISTA competente, para cualquier máquina y motores de tracción, se ofrece para la campaña ó ciudad; dirigirse por carta á M. S.; Carlos Calvo 102, B. Aires. v24

HOMBRE DE 30 años, ITALIANO, SE ofrece de encargado ó capataz de una estancia, con buenas recomendaciones, conociendo bien el manejo de las máquinas, diríjanse por carta ó personalmente, J. A. C., Hotel Volta, Carabelas 71. v25

HERRERO MECANICO COMPETENTE en molinos, motores, etc., bastante en carpintería, varios años al campo, cerca, puesto estancia ó colonia, certificados y referencias de primer orden, se ofrece; por carta á P. Santori; Catamarca 697. v23

IMPRENTA, SE OFRECE CORREDOR O socio, es competente en el oficio, se atiende por carta, B. C., Paraná 1065.

JOYERO MEDIO OFICIAL SE OFRECE sin pretensiones, Carlos Calvo 1164. v24

JARDINERO QUINTERO CON BUENAS recomendaciones, se ofrece, Rivadavia 7901. v26

JOVEN DE 15 años, SABIENDO ESCRIbir á máquina, se ofrece para escritorio, Puentecito 37, Barracas.

JOVEN español DE BUENA PRESENCIA desea emplearse medio día, Balcarce 237. v23

JOVEN SE OFRECE, SABE LEER Y EScribir, para repartidor de cualquier artículo, Paraná 565.

JARDINERO QUINTERO DE ALTA ITAlia, hombre formal, práctico en frutales, se ofrece, Paseo Colón 1191-93. v22

JARDINERO PARA TODO TRABAJO SE ofrece ciudad ó campaña, Salvador Jaracca, Carlos Calvo 1546, pieza 16. v23

JARDINERO-QUINTERO RECOMENDAdo se ofrece, ciudad ó campo, Talcahuano 318. v23

JOVEN SE OFRECE PARA DESPACHO de bebidas, dirigirse á Fidel Griolitandia Lavalle 3127. v23

JOVEN de 23 años, CON BUENA LETRA, se ofrece para cualquier trabajo en ciudad ó campaña, Gral. Hornos 408, R. M. v23

JOVEN de 18 años, SE OFRECE CON certificados y buenas referencias, para escritorio, práctico y escribe á máquina, E. M., Coronel Salvadores 821.

JOVEN DESEA TRABAJAR, SABE SOLfeo, Mariano Acosta 964.

JOVEN ACTIVO, VENDEDOR DE CALzado ú otro trabajo, se ofrece para ciudad ó pueblo, bien recomendado, J. V., Godoy Cruz 1792.

JOVEN ACTIVO, RECOMENDADO, instruido y con 2.000 $ de garantía en efectivo desea ocupación. Escribir á J. Basulto, Granaderos 770.

JABONERO RECIEN LLEGADO, ITAliano, se ofrece para fábrica de jabón, Ernesto Lazzarini, poste restante, correo, Ituzaingó, F. C. O. v22

JOVEN DE BUENA LETRA Y SIN PREtensiones se ofrece para escritorio, dirigirse por carta personalmente á Rafael Fernández, Viamonte 1767. v23

JOVEN SE OFRECE PARA CUALQUIER trabajo, conoce la capital y sabe manejar un carro de reparto, dirigirse por carta, Salta 1496, Primo Zapatero. v22

JOVEN SERIO, SE OFRECE PARA EScritorio ó auxiliar tenedor de libros, con inmejorables referencias, M. B., Lavalle 1428. v22

JOVEN ARGENTINO DE 19 años, PREparado en estudio, desea empleo en escritorio ó casa bancaria, recomendado y teniendo garantía. Escribir á Falucho 34. v22

JOVEN SE OFRECE PARA CASA DE comercio, escritorio, con buena práctica comercial, poseyendo referencias, pocas pretensiones, dirigirse J. A. M., San José 1671. v24

JARDINERO BOTANICO SE OFRECE con excelentes recomendaciones, hace y cuida parques y jardín, tiene plantas de todas clases á precios reducidos, J. B., Pasco 1425. v23

JOVEN ARGENTINO, ACTIVO Y SERIO, con conocimientos de contabilidad y teneduría de libros, se ofrece para estancia, sin pretensiones; por carta á J. D. Stéfano; Av. de Mayo 605.

JARDINERO ALEMAN, CASADO, COMpetente en todos los ramos de su oficio, se ofrece para dirigir quinta grande ó granja; por carta á G. W.; Esmeralda, 568, florería. v24

JOVEN ITALIANO, SE OFRECE PARA carrero ú otro trabajo, prefiere casa de negocio, sabe leer y escribir, habla correctamente el castellano; por carta ó personalmente á F. P.; Culpina 334, Flores. v23

JARDINERO-QUINTERO SE OFRECE para estancia, hombre solo, de confianza y formal, tiene certificado, italiano, sabe bien el trabajo de parques y jardines y sabe bien de verdura, Caseros 1152. v22

JOVENCITO DE 17 años, BUENA presencia, 2do. año nacional, sabe escribir á máquina, buena recomendación, se ofrece para escritorio ó casa de comercio, Méjico 2056 sin pretensiones. v22

JOVEN DE 20 años CON BUENA LEtra inmejorable ortografía y contabilidad, se ofrece para escritorio, ayudante de tenedor de libros ó cualquier trabajo en casa mayorista, por carta, Cuenca 471, Flores. —D. H. v22

MEDIO OFICIAL PELUQUERO SE ofrece, Godoy Cruz 782. v24

MOCITO DE 13 Á 14 años PARA CASA de comida, se ofrece, Belgrano 3338.

MOZO DE 17 años, SE OFRECE PARA café ó restaurant, Gallo 150. v23

MUCHACHO SE OFRECE PARA ALMAcén, con recomendación, Defensa 509.

MUCHACHO 14 años SE OFRECE ALGO práctico en almacén, San Juan 3278. v22

MUCHACHO DE 13 años SE OFRECE práctico para almacén, Defensa 1035. v22

MUCHACHO PRACTICO PARA ALMAcén ú otro trabajo, con recomendación, sabe leer y escribir, Entre Ríos 430.

MUCHACHO RECIEN VENIDO SE ofrece para almacén ó tienda, edad 15 años, Pavón 2269. v24

MUCHACHO PRACTICO, PARA ESCRItorio, con recomendación, se ofrece, San Martín 814.

MUCHACHO de 14 á 15 años, SE OFREce práctico para almacén ó mucamo, con recomendaciones, French 3328.

MUCHACHO DE 16 años SE OFRECE para almacén y práctico en despacho de bebidas, Libertad 1391.

MUCHACHO VASCO-español DE 17 años se ofrece con bicicleta para mensajero ú otro trabajo, Independencia 1268. v23

MUCHACHO PARA DESPACHO DE BEbidas ó ferretería, se ofrece, Monroe 2256. v22

MOLINERO PRACTICO EN PIEDRAS Y ayudante en cilindros, se ofrece, Av. La Plata 2342. v23

MOZO DE 18 años SE OFRECE PARA fonda, práctico y sin pretensiones, ocurrir á Peloli, Sarmiento 3771. v23

MUCHACHO SE OFRECE, SABE MANEjar americana ó para todo trabajo, Cuba 2155, Belgrano. v22

MOZO PRACTICO DE ALMACEN, CON buenos informes, se ofrece, informes y contestación á M. C., Guatemala 5801. v23

MAQUINISTA MECANICO CON DIPLOma regio de marina de Italia, se ofrece como maquinista ó mecánico, bien práctico. Andrés Arguibel 1183. v21

MAYORDOMO ARGENTINO, SE OFRECE para establecimiento de campo, muy práctico en haciendas, daré informes y garantía á satisfacción, dirigirse á A. R., Tucumán 2170. v5sep.

MAQUINISTA JAPONES, SE OFRECE trabajar en campo ó ciudad, competente para manejar máquina de vapor, gas ó petróleo, con certificado y habla inglés y castellano, dirigirse á Fasaki, Hernandarias 512. v24

MATRIMONIO JOVEN, RECOMENDAdo, instruido y con 2000 $ de garantía en efectivo, desea puesto como encargados de negocio ó cosa análoga, escribir á J. Basulto, Granaderos 770.

MECANICO BUENO EN AUTOMOVILES á toda prueba se ofrece para compañía taxímetros ó buen taller, también iría al campo, por carta á Mecánico, Lafuente 588, Flores. v23

MAYORDOMO ARGENTINO MUY PRACtico en ganadería y agricultura, poblar estancias, conocedor de los territorios, habiendo ocupado varios puestos, certificados y recomendaciones va á prueba 1. S., Uruguay 989. v28

MAYORDOMO SE OFRECE, JOVEN DE 28 años, con buen certificado, muy competente en ganadería y agricultura, sin mayores pretensiones; dirigirse por carta á J. B. D., Restaurant Francés, C. Pringles, F. C. Sud. v23

MAYORDOMO, español, SERIO Y COMpetente, se ofrece para un establecimiento ganadero, agrícola, con larga práctica en la cría de hacienda, sabiendo castrar á cuchillo y á vuelta, sangrar y vacunas; conoce todo el trabajo de campo, y todas las máquinas agrícolas, contabilidad y referencias de primer orden y certificados; por carta á P. C.; Independencia 1734. v23

OFICIAL PELUQUERO SE OFRECE PAra sábado, Venezuela 2321. v22

OFICIAL BARBERO, SE OFRECE VIERnes y sábado, Honduras 3845. v22

OFICIAL PELUQUERO FORMAL SE ofrece para campo ó ciudad, Méjico 2283. v2?

OFICIAL albañil PARA HOTEL O FAbrica por mes se ofrece, Jujuy 1220. v22

OFICIAL SASTRE, COMPETENTE, ofrece, ciudad ó campaña, Agrelo 3482.

OFICIAL MEDIO PELUQUERO SE ofrece, tratar Paseo Colón 1019.

OFICIALA SASTRE COMPETENTE, española, se ofrece para taller ó afuera, D. A., Rioja 582.

OFICIAL PELUQUERO, SE OFRECE por mes ó para sábado, por carta ó personalmente, Larrea 46.

OFICIAL MEDIO CONFITERO HORNEro, se ofrece, Rodríguez Peña 121 á A. G.

OPERADOR DE BIOGRAFO CON LIbreta y certificado de competencia, se ofrece, Alvarez 2085. v21

OFICIAL SASTRE DE SACOS SE OFREce con máquina, sin pretensiones, San José 181, A.

OFICIAL PELUQUERO COMPETENTE se ofrece para sábado y domingo, B. de Irigoyen 1371.

OFICIAL PELUQUERO FORMAL, COMpetente, se ofrece para buena casa, Laprida 726. v22

OFICIAL SASTRE CON BUENA RECOmendación, se ofrece, Rioja 1735, exige sastrería. v23

OFICIAL PELUQUERO SE OFRECE para el Norte de la provincia; por carta á peluquero; Patagones 30, Bahía Blanca. v22

PINTOR DE TODA CLASE, VIDRIERO Y albañil, Valentín Gómez 3522. v23

PLANCHADORA BUENA OFICIALA SE ofrece, Entre Ríos 1266. v22

PINTOR OFICIAL COMPETENTE PARA todo trabajo se ofrece, Canning 917. v22

PLANCHADORA PARA CASA DE FAmilia se ofrece, con cama; Victoria 883. v24

PEON DE FARMACIA ITALIANO, FORmal y práctico, con buenos informes, se ofrece, escribir señor N. N., Bermejo 271.

PEON SE OFRECE de 19 años, PARA todo trabajo, Pillado 851, Flores, Antonio Vicente. v22

PINTOR RECUADRADOR Y DECORAdor se ofrece de capataz ú oficial ó por un tanto, Salta 1939. v22

PAGAMOS BUENA COMISION A QUIEN nos busque trabajos de construcciones, T. L., Olazábal 4119. v22

PINTORES DOS MEDIO OFICIALES prácticos se ofrecen, Chacabuco 243, 4o. piso. v22

PINTOR MEDIO OFICIAL COMPETENte se ofrece un peón, San Pedrito 623, Flores. v24

PEON COMPETENTE PARA FABRICA de soda, sabiendo componer sifones, se ofrece, buenos certificados, escribir á J. Bayón, Banfield, F. C. S. v22

QUINTERO español, BUENOS CERTIFIcados, se ofrece, Tacuarí 973, pieza 17. v23

QUINTERO español SOLTERO, CON buenos certificados y práctico para podar y poner plantas, se ofrece para estancia á quinta particular, también sabe algo de ... Río Cuarto 4?.

OFICIOS DIVERSOS OFRECIDOS

QUINTERO DE PROFESION, Y JARDInero, trabajador, se ofrece para estancia ó la capital, con recomendación, dirigirse, Deán Funes 1087, pieza 20. v23

QUINTERO PIAMONTES, SABE DE jardín y manejar, con ó sin familia, se ofrece, ella entiende cuidar aves ó buena cocinera, recomendaciones á satisfacción; Libertad 861.

RELOJERO OFICIAL SE OFRECE, CON buenas referencias, para ciudad ó campaña, dirigirse Maipú 439. v23

REPARTIDOR CON CARRO Y CABALLO, se ofrece para cualquier reparto, Danel 1460, B. L. v22

SE OFRECE MUCHACHO DE 14 años, práctico en almacén, Perú 931.

SE OFRECE OFICIAL PLOMERO, SAbe agua caliente, Lafuente 539.

SE OFRECE MEDIO OFICIAL albañil Y blanqueador, Canning 2426. v23

SE OFRECE CHAUFFEUR PARA CASA particular, Cerrito 1238. v26

SE OFRECE MEDIO OFICIALA PLANchadora, Independencia 386.

SOMBRERERO GULISTA SE OFRECE, Burela 2276, Villa Urquiza. v24

SE OFRECE UN MOZO DE ALMACEN algo práctico, Rincon 1451. v23

SE OFRECE JOVEN DE 18 años, COMO peón albañil, Santa Fe 1522, pieza 37. v22

SE OFRECE OFICIAL ASERRADOR, dirigirse, Fermín Lorenzo, Nicaragua 5635 v21

SE OFRECE PERSONA COMO SERENO con buenos informes, Corrientes 317. v23

SE OFRECE LICORISTA PARA CAMPAña ó ciudad, con certificado, Villa Ballester, bulevar Lacroze 444, F. C. C. A.

SE OFRECE CAPATAZ DE OBRA, CON certificados, por carta, C. N. Cannelas 642. v24

Señorita DESEA EMPLEARSE, PARA escribir, sabe también escribir á máquina, Andes 770.

SE OFRECE MUCHACHO español, DE 15 años, para cualquier trabajo, sabe leer y escribir, Victoria 2502.

SE OFRECE PLANCHADOR DE CUEllos y puños competente en el ramo, Humberto 1279.

SE OFRECE PLANCHADORA COMPEtente para casa de familia, con buenas referencias, Maza 2161.

SE OFRECEN 2 JOVENES PARA CUIdar animales en estancia ó en criadero de aves, Cangallo 4421. v23

SE OFRECE MOZO PARA MANEJAR una americana ó peón, tratar Victoria 2925.

Señorita SE OFRECE PARA AYUDANta de escritorio y escribir á máquina, dirigirse á N. N., Venezuela 410. v24

SE OFRECEN DOS JOVENES DE 19 años para trabajar de 8 á 11 p. m., por carta, Callao 869, dep. 8. v23

SE OFRECE UN PRACTICANTE Y PEluquero, dirigirse por carta, Villa Ballester, calle La Paz 275, Zacarías B. v24

SE OFRECE OFICIAL PELUQUERO italiano para el campo, ocurrir calle Warnes 638, Villa Crespo.

Señorita MUY SERIA SE OFRECE COmo empleada ó dama de compañía, correo central á T. A. v25

SE OFRECE HOMBRE FORMAL MUY práctico para limpieza en coches de automóviles y en bronces, Matheu 1170.

Señora ITALIANA SE OFRECE COMO guardarropa ó costurera de hotel, tratar personalmente, Boedo 467, dep. 6.

SE OFRECE UNA JOVEN DE BUENA presencia, medio oficiala de plancha, Corrientes 4185. v22

SE OFRECEN BUENOS OFICIALES albañiles, de todo trabajo del ramo; Gaona 3554. v23

SE OFRECE OFICIAL COMPETENTE; se encarga de cloacas y albañilería; Colombres 1539. v23

SE OFRECE PANTALONERA española para coser en su casa, San Carlos 3550 pieza 12. v22

SE OFRECE UN JOVEN DE 21 años, italiano, para caballerizo; dirigirse á Wenceslao Villafañe 1335, B. N., capital. v24

SE OFRECE JARDINERO DE PROFEsión, cualquier trabajo, de Alta Italia, de 4 años, Triunvirato 5201, Villa Urquiza. v23

SE OFRECE MUCHACHO DE 19 A 20 años para repartidor ú otro trabajo, tiene buena clientela, ocurrir Sgo. del Estero 2141, J. R. v23

SE OFRECE señorita PARA ESCRIBIR A máq. y otros trabajos de oficina; tiene recomendaciones; dirigirse por carta á E. F.: Gaona 3534. v23

SE OFRECE MUCHACHO FORMAL DE 17 á 18 años, para cualquier clase de trabajo y para almacén, ó casa de familia, San Juan 613.

SE OFRECE UN JOVEN de 23 años, CAtalán, sabe leer y escribir bien, para todo trabajo, con buenos informes, Bermejo 1248.

SE OFRECE MOZO PARA FONDA Y despacho de bebidas, sabe su obligación, con buenas recomendaciones; dirigirse por carta á J. Rojo; Herrera 2281. v22

SE OFRECE UN CHAUFFEUR PARA TAxímetro ó particular ó carga, muy práctico en la plaza y de buena presencia, Carlos Calvo 1617. v22

Señorita ALEMANA, DISTINGUIDA, HAblando un poco el castellano ó inglés, desea empleo en casa seria, J. C., casilla correo 209. v23

SE OFRECE MUCHACHO DE 19 años, recién llegado, vasco-español, sabe leer y escribir, para cualquier trabajo, sin pretensiones, J. L., Motán 3915. v22

SE OFRECE ENCARGADO O CAPATAZ para estancia ganadera y agricultura, con amplios certificados de señores de esta capital; por carta ó personalmente á A. Gramática; Carranza 2170, ciudad. v24

SE OFRECE UN JOVEN DE 24 años ESpañol para repartidor de panadería y trabajar adentro, sabe su obligación; tiene buenas referencias, Carlos Pellegrini 739, pieza 4, de 6 á 12 m. v22

SE OFRECE EMPLEADO PRACTICO EN ferretería, con conocimientos ó relaciones con importantes casas de Europa, referencias á satisfacción; dirigirse por carta á Rivadavia 8219, Vélez Sársfield, A. R. v23

SE OFRECE EMPLEADO español, DE 25 años, con práctica de dependiente de zapatería, almacén de suela, cortador de calzado ó dependiente de café ó casa importadora; Libertad 1212. v22

Señorita EXTRANJERA SABIENDO EScribir á máquina y buena ortografía, busca empleo en casa argentina para practicar la correspondencia castellana, sin sueldo, Venezuela 1865. v22

Señora VIUDA, JOVEN, DISTINGUIDA, con buena ortografía, se ofrece para cajera ó cualquier empleo de escritorio, no escribe á máquina; dirigirse personalmente ó por escrito á V. F.; Constitución 3454. v23

TUPISTA DE OBRA COMPETENTE EN todas las máquinas del ramo se ofrece, Directorio 240.

TORNERO AJUSTADOR MECANICO SE ofrece para ciudad ó campaña, tratar Rafaela 4334. Floresta. v23

TIPOGRAFO MINERVISTA, ENCUADERnador, se ofrece, por carta F. C. Pasco 1288. v22

TIPOGRAFO LINIERO SE OFRECE, entiende algo de minerva á pedal y un poco comercial, por carta ó personalmente á Talcahuano 1074, al fondo, Genaro. v23

TAPICERO COMPETENTE EN TODO el ramo, desea trabajo en taller, por día ó por mes, ciudad ó campo, M. A., Del Carmen 74. v22

TRAZADOR DE CONSTRUCCIONES MEtálicas y tirantería, teórico y práctico busca mejorar su condición.—M. F., Colombres 485. v22

VIAJANTE PRACTICO, PARA LA campaña, bien relacionado, se ofrece, á comisión, para renglón de alguna importancia; por carta á M. L.; Mar Chiquita 4240, Coghlan. v23

VIAJANTE PROXIMO SALIR POR LAS provincias, Santiago del Estero, Tucumán, Salta y Jujuy, por casa importante, aceptaría otra más, da y pido informes; escribir á P. M.; Arcos 2666, Belgrano, ciudad. v23

VIAJANTE PROXIMO A SALIR PARA el Sur de la provincia de Bs. Aires y con clientela en los ramos de almacén, ferretería, talabartería y zapatería, aceptaría una casa á comisión ó á comisión y sueldo solamente, escribir á B. B., Victoria 944. v22

YESERO COMPETENTE SE OFRECE por un tanto, Rioja 709. v22

ZAPATERO SE OFRECE DE señora Y niña clavado para trabajar en taller, Alsina 1960. v23

ZAPATERO, JOVEN español, DE TODA confianza; se ofrece, ciudad ó campo, sabe de todo, por carta ó personalmente, á J. S., Costa Rica 6042. v22

SERVICIO DOMESTICO PEDIDO

AMA NECESITA FAMILIA ALEMANA, sueldo 130 pesos y vestida, Junín 277.

AMA SE NECESITA PARA CRIAR EN su casa una nena de pecho, tratar calle Pueyrredón 1863.

AMA CON LECHE FRESCA PARA criar, en su casa, se prefiere sin chico, se precisa, Australia 1302, Barracas.

COCINERA, DE BUENA CONDUCTA SE necesita, Andes 672. v23

COCINERA Y SIRVIENTA, CON CAMA se necesita, C. Pellegrini 721.

COCINERA ARGENTINA SE NECESIta, Cangallo 1661, de 9 á 12 m. v23

COCINERA Y MUCHACHO CON CAMA se necesita, Santa Fe 3880.

COCINERA DEL PAIS CON CAMA, SE precisa, Larrea 982.

COCINERA FORMAL, SE PRECISA, Patricios 469. v23

COCINERA CON CAMA SE NECESITA, Cuba 1185, Belgrano.

COCINERA CON CAMA SE NECESITA, recomendada, Méjico 1870, de 9 á 12 m.

COCINERA PARA COCINA SENCILLA, sin pretensiones, se necesita, Carabobo [illegible] v23

COCINERA SE NECESITA Y PARA otros quehaceres, con cama, Garay 1801.

COCINERA CON CAMA SE NECESITA, Paraguay 1269, sueldo 50 $.

COCINERA PARA TODO SERVICIO DE señora sola, se necesita, French 2877.

COCINERA JOVEN COMPETENTE, con cama se precisa, Talcahuano 850.

COCINERA SE PRECISA CON CAMA, cocina sencilla, Arenales 1251.

COCINERA SE NECESITA, MEXICO 2645, sueldo 40 pesos. v23

CHICA DE 12 A 13 años, SUELDO 15 $, preciso, Brasil 1351. v22

COCINERA CON CAMA PARA MATRImonio, se precisa, Victoria 4084. v22

COCINERA SENCILLA PARA CORTA familia, Reconquista 745, dep. H. v22

COCINERA CON CAMA SE NECESITA, se prefiere italiana, Brasil 457. v22

COCINERA CON CAMA SE NECESITA, Larrea 1037, 10 a. m. v23

CHICA de 12 á 14 años, SE NECESITA, Deán Funes 1053, dep. 1. v22

COCINERA SE PRECISA PARA CORTA familia, Piedras 1377. v22

COCINERA CON CAMA CON BUENAS recomendaciones, Azcuénaga No. 1464. v23

COCINERA ARGENTINA Y MUCHACHA de 13 á 15 años se necesita, para corta familia, Laprida 1729, de 9 á 11.

COCINERA Y OTROS pequeños SERVIcios, con recomendación con cama ó sin ella, sueldo 35 á 40 $, Ombú 279.

COCINERA Y OTROS QUEHACERES, necesito para familia alemana, Moldes 1718, Belgrano.

COCINERA FORMAL QUE SEPA COCInar bien se precisa, tratar de 9 en adelante en Montes de Oca 745.

COCINERA ITALIANA, QUE SEPA SU obligación y buenos informes, se necesita; Tucumán 512.

COCINERA Y OTROS QUEHACERES, se precisa, inútil presentarse sin recomendaciones, Andes 141.

COCINERA Y OTROS QUEHACERES SE precisa, se prefiere argentina, Andes 141.

COCINERA PRECISO QUE SEPA SU obligación para corta familia, Pavón 2028.

COCINERA BUENA CON RECOMENDAciones, se precisa, Pueyrredón 386, de 9 en adelante.

COCINERA SE NECESITA, CON RETIro, para almacén, todo trabajo, sueldo de 25 á 30 $, Saenz Peña 539.

COCINERA PARA MATRIMONIO SOLO, se paga el tranvía, Directorio 1900, en Flores.

COCINERA Y OTROS QUEHACERES para matrimonio, se necesita con cama y recomendación, Córdoba 2571.

COCINERA SE PRECISA, INUTIL PREsentarse sin saber su obligación, Bolívar 1483. v24

COCINERA Y MUCAMA ITALIANAS, para Lomas de Zamora precísanse, tratar Paseo Colón 540, de 2 á 4.

COCINERA FORMAL PARA COCINA sencilla, con cama, se necesita, French 2251. v24

COCINERA SE PRECISA PARA CORTA familia, con recomendaciones, se daría pieza para el marido, Vidt 560. v22

COCINERA Y OTROS QUEHACERES, se necesita para matrimonio, con cama, Méjico 2643, sueldo 40 $. v22

COCINERA Y PARA OTROS QUEHACEres, se necesita, tratar después de las 12 m., Guatemala 4250. v22

COCINERO SE NECESITA PARA FONda, que sea práctico, Dulce 275, esq. Almirante Brown. v22

COCINERO PARA CASA DE FAMILIA se precisa, tratar de 1.30 á 2.30, Lavalle 859. v23

COCINERA Y REPOSTERA DE PROFEsión, con cama, se necesita; Victoria 3773, buen sueldo. v22

COCINERA Y ALGUN OTRO QUEHACER se necesita con cama y recomendaciones, para corta familia, Aristóbulo del Valle 1466.

COCINERA SE NECESITA, FRANCESA ó inglesa, para matrimonio solo, presentarse, Martínez, F. C. C. A. calle Guemes entre Paunero y Estrada.

COCINERA PARA ESTANCIA SE NECEsita; inútil presentarse sin recomendaciones; ocurrir Sarmiento 3660, de 8 á 10 a. m.

COCINERA PARA MATRIMONIO SOLO recomendada y que sepa su obligación, se necesita, para el campo, de 9 á 11, Pueyrredón 1784. v23

EN LOMAS, España 240, SE NECESITA sirvienta para matrimonio solo.

GOBERNANTA ALEMANA NECESITO para cuidar tres niños. Indispensable presentarse con buenos informes de 1 á 3 p. m., Rioja 1182. v23

LAVANDERA SE PRECISA, SUELDO $ 35, Paseo Colón 1387.

LAVANDERA SE NECESITA PARA TAller de planchado, Ombú 65.

LAVANDERA SE PRECISA DOS DIAS por semana; Vidal 2042, Belgrano. v23

LAVANDERA SE PRECISA 2 DIAS por semana, Carlos Pellegrini 282, 2o., izq.

MUCAMO SE NECESITA, MEXICO 2645, sueldo 40 $. v23

MUCHACHA de 13 á 15 años, PRECISA se para dos personas, Tacuarí 1275. v23

MUCHACHO SE NECESITA PARA quehaceres livianos, Corrientes 2975.

MUCHACHA DE 12 A 13 años SE PREcisa, Anchorena 545.

MUCAMO SE NECESITA, SUIPACHA 793 tratar de 1o á 2.

MUCAMA SE NECESITA, BUEN sueldo, Rawson 97 (es para el centro).

MUCAMA niñera NECESITO PARA Familia alemana, Moldes 1718, Belgrano.

MUJER FORMAL PARA TODO SERVIcio necesítase, Sáenz Peña 614.

MUCHACHA NECESITO PARA MATRImonio solo, Corrientes 1975, dep. 3.

MUCHACHA SE NECESITA DE 12 A 14 años, Nicaragua 4731, Dto 18.

MUCHACHA DE 14 A 16 años, CON CAma, se necesita; Medrano 115.

MUCAMA española CON CAMA, BUEN sueldo necesito, Rivadavia 6715.

MUCHACHA PARA TODO SERVICIO se precisa, Constitución 1849, dep. 6.

MUCAMA QUE SEA PRACTICA, SE NEcesita, Suipacha 916.

MUCHACHA DE 12 A 17 años, SE NEcesita, Corrientes 4079-81.

MUCHACHA SE PRECISA, PARA TODO trabajo, Paraná 939, de 10 á 12 m.

MUCHACHA DE 14 años PARA POCO trabajo se precisa, Salta 477.

MUCHACHA SE PRECISA PARA CUIdar una nena, Chile 1600.

MUCHACHA SIRVIENTA SE PRECISA, Santa Fe 2838, dep. 6. v23

MUCHACHO QUE ENTIENDA DE COCIna, se precisa, Charcas 1240.

MUCHACHA SE PRECISA CON RETIRO Venezuela 670, piso 3o. dept. 2.

MUCHACHA PARA CORTA FAMILIA se precisa, Carlos Calvo 1398.

MUCAMA PRECISO PARA CASA PENsión, buen sueldo, Moreno 4111, dept. H

MUCHACHA DE 14 A 15 años, SE NEcesita, Gral. Paz 1724, Belgrano.

MUCHACHA SE NECESITA, SUELDO de 30 á 35 $, Lima 1061.

MUCHACHA SE NECESITA, PARA MAtrimonio solo, Ombú 383.

MUCAMA PARA TRABAJO SENCILLO se necesita, Bdo de Irigoyen 1163.

MUCHACHO DE 13 A 14 años SE PREcisa, calle Guamacache 3975.

MUCHACHA PARA QUEHACERES DE la casa se necesita, Quintino Bocayuva 61

MUCAMA SE NECESITA PRACTICA PAra restaurant, Defensa 824.

MUCHACHA PARA MATRIMONIO SOLO necesito, San Juan 2329. v23

MUCHACHA DE 12 A 13 años, SE NEcesita; Loria 172. v24

MUCAMO SE NECESITA; CANGALLO 2672, de 9 á 12.

MUCHACHA PARA TODO SERVICIO se necesita, French 3022, Palermo. v23

MUCAMA GENERAL SE NECESITA, Paraguay 1269.

MUCHACHA PRECISO, COCHABAMBA 523.

MUCAMA Y COCINERA CON BUEN sueldo se necesita, Junín 277.

MUCAMA SE NECESITA, MEJICO 811, ocurrir después de las 9 a. m.

MUCHACHO de 15 á 16 años, PARA SERvicio liviano, se precisa, Uruguay 1188.

MUCHACHA DE 14 A 15 años SE PRECIsa, Constitución 1849, dpto. 1. v22

MUCHACHA DE 13 años SE PRECISA, Pueyrredón 1411. v22

MUCAMA SE NECESITA DE BUENA presencia, Azcuénaga 466. v22

MUCHACHA PARA CORTA FAMILIA se necesita, B. Mitre 2106. v22

MUCHACHA DE 13 A 14 años SE NECEsita, tratar Corrientes 2312. v22

MUCHACHA SE NECESITA, BOEDO 423. v22

MUCHACHA PARA LA COCINA SE necesita, sueldo 25 $, Güemes 4374. v23

MUCHACHA FORMAL DE 14 A 16 años, se precisa, Carlos Calvo 4048. v22

MUCHACHA SE NECESITA, SUELDO 25 $, Mercedes 355, Flores. v22

MUCHACHA SE NECESITA, PASO 783. v22

MUCHACHA TRABAJADORA SE NECEsita, Caracas 466, Flores. v22

MUCAMA GENERAL SE NECESITA, Rivadavia 5956. v22

MUCHACHA de 18 á 20 años, SE NECEsita para todo servicio, Callao 510. v22

MUCHACHA SE PRECISA, BOGOTA 2748 Flores. v22

MUCHACHA PARA MATRIMONIO SOLO se necesita, poco trabajo, Varela 334. v22

MUCHACHA SE NECESITA PARA SERvicio de matrimonio solo, Saavedra 163. v22

MUCHACHA DE 12 A 14 años SE NEcesita para un matrimonio con niño de tres meses, O'Brien 237. v23

MUCAMA SE PRECISA PARA FAMILIA alemana, corta, Caseros 983, piso 1o. v22

MUCHACHA SE NECESITA PARA CORta familia, Anchorena 426, Dto C. v23

MUCHACHA DE 12 A 16 años SE NEcesita, casa corta familia, Suárez 1426. v24

MUCHACHA PARA niñera Y QUEHAceres de casa se necesita, Iriarte 363. v23

MUJER SERIA PARA CUIDAR UNA señora enferma, se necesita, Azcuénaga 1564.

MATRIMONIO SOLO, BUEN COCINERO necesito, Pavón 3700, se le da cama, Lomas. v23

MUCAMA JOVEN PARA ATENDER niños y otros quehaceres se necesita, Salguero 285.

MUCHACHA FRANCESA O ITALIANA precisa corta familia, Treinta y Tres núm. 986.

MUJER QUE ENTIENDA ALGO de cocina para persona sola necesito, Ombú 331.

MUCAMA GENERAL CON CAMA Y REcomendaciones se precisa, Independencia 1639.

MUCHACHA DE 14 A 16 años NECESÍtase para todo servicio, Estados Unidos num. 1409.

MUCHACHA DE 12 A 15 años PARA corta familia, se necesita, Ecuador 341. v23

MUCAMA GENERAL, JOVEN, SOLTERA buena presencia, preciso, 40 $. San José 484, de 10 á 12.

MUCHACHA DE 12 A 13 años, PARA ayudar quehaceres, se necesita, Maipú 234, dept. V.

MUCAMA CON BUENAS RECOMENDAciones se necesita, Cangallo 1915, tratar después de las 12 m.

MUCHACHO PARA PORTERO, DE 14 á 15 años, se necesita; Corrientes 2917; tratar de 9 á 10 de la mañana. v23

MUCHACHO PARA LIMPIEZA Y MANdados, recomendado, sueldo 30 pesos secos, se necesita, Sarmiento 2179.

MATRIMONIO español SIN HIJOS PREcisa sirvientita de 13 á 16 años, calle Agrelo 4011. v24

MUCAMA QUE ENTIENDA DE COCIna necesito, inútil presentarse no siendo bien práctica, Tucumán 1860.

MUJER FORMAL PARA EL SERVICIO de 4 personas, se precisa, Puan 344, á 1½ cuadra de Río IV 1400.

MUCAMO DE COMEDOR BIEN recomendado y que sepa su obligación, ocurrir 2073 Arenales, de 11 á 12 solamente.

MUCHACHA SE NECESITA, 8 A 10 años, para el cuidado de un nene, La Paz 39, dep. 22, J. P.

MUCHACHA DE 16 años SE PRECISA para servicio de matrimonio solo, Méjico 1262.

MUCHACHA PARA TODO SERVICIO de corta familia, se necesita, Entre Ríos num. 1560.

MUCAMA SE PRECISA QUE SEPA lavar y planchar, sueldo 45 $, con informes, Uruguay 1145.

MUCHACHA LIMPIA QUE SEPA COCInar se precisa para matrimonio, Corrientes 2795, dep. 15.

MUCHACHA DE 14 años, PARA CUIdar un niño, se precisa, Sarmiento 1946. v23

MUCHACHO Y MUCHACHA SE PRECIsan, para el servicio, del país ó italiano, Junín 1266.

MUCHACHA NECESITO, PARA AYUDAR á los quehaceres de corta familia, sueldo 30 $, Libertad 1385.

MUCHACHOS DE 16 años, RECOMENdados, no recién venidos, necesito, Belgrano 3042. v23

MUCHACHO DE 14 A 15 años, SE NEcesita, venir con sus parientes, de 8 á 10 a. m., San Martín 814.

MUCHACHA SE PRECISA, DE 12 A 15 años, para casa de familia, Castelli 287. v23

MUCAMA DE AFUERA SE NECESITA, con cama y recomendaciones, Méjico 2870.

MUCHACHA DE 10 A 11 años SE PREcisa, Cochabamba 460, Banfield, F. C. S. v23

MUCHACHA PARA DOS PERSONAS SOlamente se necesita, Bulnes 1880, acudir después de las 8 a. m. v24

MUCHACHA SE PRECISA DE 13 A 14 años, para señora sola, Billinghurst 546.

MUCAMA SIN CAMA, DEL PAIS O ITAliana, señora formal, tratar de 12 á 1, Lima 1107.

MUCAMA GENERAL BIEN RECOMENdada se necesita para corta familia, Córdoba 358.

MUCHACHA DE 12 A 14 años SE PREcisa para matrimonio solo, Bernardo de Irigoyen 894.

MUJER FORMAL QUE SEA JOVEN Y entienda de cocina preciso, Corrientes 3843.

MUCAMA PARA SERVICIO GENERAL, recomendada, se necesita, Sgo. del Estero 1547. v23

MUCHACHA SE PRECISA PARA CORta familia, de 13 á 14 años, Santa Rosalía 936.

MUCHACHA DE 12 A 14 años SE PREcisa pocas pretensiones, San Martín Alsina, Avellaneda.

MUCHACHA ASEADA Y LIMPIA QUE sepa algo de cocina se precisa, corta familia, Méjico 1133.

MUCHACHA SE PRECISA PARA TODO servicio, sueldo 30 $, A. del Valle 234, Boca. v24

MUCHACHA DE 10 A 12 años SE NEcesita para corta familia, buen trato y sueldo, San Carlos 4125. v22

MUCHACHO DE 13 A 14 años PARA mandados, se necesita, Montevideo 565. v22

MUCHACHA DE 14 A 15 años, PARA ayudar á los quehaceres, se precisa, sueldo 25 $, Castillo 184. v23

MUCHACHA SE PRECISA, CASA DE matrimonio, pago 30 $, hay cocinera, Perú 258, dep. D. v22

MUCHACHA para SERVICIO DE CORta familia se necesita, se prefiere no sea española, tratar Junín 1276. v23

MUCHACHA DE 12 A 13 años, PARA niñera, aseada y con cama, se precisa, Pozos 358, después de las 9 a. m. v22

MUCHACHO DE 13 A 14 años SE PREcisa, se prefiere argentino ó italiano, para todo trabajo, Lezica 4455. v22

MUCAMA RECOMENDADA, CON CAMA, se necesita, buen sueldo, Provincias Unidas 2286. v22

MUCHACHA CON RECOMENDACIONES se necesita para matrimonio solo, Bogotá 2602 esq. Bolivia, Flores. v22

MUCAMA DE COMEDOR SE NECESITA para ir al campo, bien recomendada, tratar de 11 á 12 y de 1 á 3, Tucumán 451. v22

MUCHACHA DE 13 A 15 años, AUNQUE sea recién venida, para ayudar á los quehaceres, preciso, Estados Unidos 1479. v22

MUCAMA DE COMEDOR SE NECESITA, inútil presentarse si no tiene buena presencia y buenos informes, se prefiere francesa; Tucumán 512.

MUCHACHA PARA SIRVIENTA MENOS cocina se necesita, tratar Ushuaia 2576, Belgrano. Queda á una cuadra de la calle Cabildo altura 400.

MATRIMONIO SIN HIJOS CON RECOmendaciones, se necesita, ella para lavar y planchar, el mucamo de afuera y servir la mesa, Bolívar 885.

MUCHACHA 16 años, pequeños QUEHAceres, sueldo 25 $, precísase, presentarse de mañana, Darragueira 2444, Palermo. v23

MUCAMA DE COMEDOR, QUE SEPA servir, con buenos informes y ropa negra, se necesita; B. Mitre 1617, de 8 á 12 m.

MUCAMA DE ADENTRO, MUJER fuerte, se necesita, que entienda algo de costura, con buenas recomendaciones, de 9 á 12; Humberto I 644.

MUCAMA PRACTICA, SE PRECISA, con recomendaciones, para familia inglesa, sueldo $ 50; inútil si no entiende su obligación; Echeverría 3669, Belgrano.

MUCHACHA ITALIANA de 14 á 16 años, que entiendo algo de cocina, para matrimonio y pudiendo aprender de modista, se necesita, Boedo 1711.

MUCHACHA DE 13 A 17 años, SERIA para los quehaceres de corta familia, buen trato, se precisa, Tucumán 2248, departamento C. v22

MUCAMA SE NECESITA PARA CORTA familia que sepa algo de cocina y que sea limpia, presentarse 233 San Martín, esc. 511, de 10 á 11 a. m., sueldo 50 $.

MUCHACHA DE 17 A 20 años, BUSCASE para quehaceres domésticos, de 8 á 3 de la tarde, sueldo $ 20 mensual; presentarse Cevallos 242, dep. 15, de 10 á 12. v23

MATRIMONIO SOLO, SE PRECISA para estancia en Entre Ríos, cocinero y mucama. Inútil presentarse si no tienen buenas recomendaciones y buena presencia, Tacuarí 352, de 2 á 3 p. m. v24

NIÑERA DE 10 á 11 años, SE NECESITA, Cangallo 1171, 1o.

NECESITO AMA DE LECHE, OMBU 751. v22

NECESITASE SIRVIENTA JOVEN, TRAbajadora y de buena presencia, buen sueldo, Reconquista 683.

NECESITO UNA SIRVIENTA QUE ENtienda de cocina, Quintino Bocayuva 18. v23

NECESITO MUCHACHA O SIRVIENTA para matrimonio solo, B. de Irigoyen 1187.

NIÑERA SE NECESITA PARA UNA niña sola, que sepa coser y que tenga buenas recomendaciones, tratar de 9 á 11 y de 2 á 4, Maipú 624. v22

PRECISASE SIRVIENTA española, PREferible catalana, Esmeralda 567.

PORTERO CON RECOMENDACIONES se necesita, Arenales 2073, de 1 á 2.

PEON PRACTICO DE COCINA SE precisa, San Juan 126.

PORTERO, SERIO PARA CONSULTOrio médico, se necesita, Andes 162.

PRECISASE SIRVIENTA, PARA 2 PERsonas, Bmé. Mitre 1535, dpto. 5.

PORTERO PARA DEPARTAMENTOS, recomendado, se precisa, Deán Funes 583, de 9 á 10.

PIEZA Y COMIDA SE DA A UNA MUjer sola, en cambio de servicios domésticos, Ayacucho 338, tratar de 9 á 12. v23

SIRVIENTA SE NECESITA, SARANDI 33. v23

SIRVIENTA SE NECESITA ALSINA 2954.

SE NECESITA SIRVIENTA PARA TODO trabajo, se prefiere italiana, Juncal 955.

SIRVIENTA SE NECESITA PARA TODO trabajo, Méjico 1858.

SIRVIENTA JOVEN QUE ENTIENDA de cocina se necesita, Libertad 738. v23

SIRVIENTA QUE SEPA COCINAR, SE necesita, con cama, Pedro Mendoza 1553

SE PRECISA UNA SIRVIENTA, SIN pretensiones, Río Janeiro 883. v23

SE NECESITA SIRVIENTA PARA MAtrimonio, C. Pellegrini 619. v23

SE PRECISA SIRVIENTA, INDEPENdencia 3840.

SIRVIENTA SE NECESITA, PANAMA 81, media cuadra Corrientes 4650.

SIRVIENTA PARA TODO SERVICIO SE precisa, Sgo. del Estero 166.

SIRVIENTA Y COCINERA CON CAMA se necesitan, C. Pellegrini 721.

SE NECESITA SIRVIENTA, AVELLAneda 2068. v25

SIRVIENTA SE NECESITA, CORTA FAmilia, Estados Unidos 2916.

SE NECESITA SIRVIENTA PARA TODO trabajo; Merlo 2131, Flores. v23

SIRVIENTA JOVEN SE PRECISA, ENtre Ríos 1222.

SIRVIENTA CON CAMA SE PRECISA, 11 de Septiembre 1320. v23

SIRVIENTA SE NECESITA, SALTA, No. 1415.

SIRVIENTA PARA TODO TRABAJO SE precisa, Callao 253.

SE PRECISA UNA SIRVIENTA, CALLE Piedras 609.

SIRVIENTA PARA CASA DE CORTA familia se necesita, Entre Ríos 522.

SIRVIENTA PRACTICA QUE ENTIENda de cocina, se precisa, Beruti 327.

SIRVIENTA SE PRECISA TODO TRAbajo, sin cama, 25 de Mayo 772. v23

SE PRECISAN MUCAMA Y COCINERA, Sarandí 269. v24

SIRVIENTA SE PRECISA, MIRO 295, Flores.

SIRVIENTA SE NECESITA PARA todo trabajo, Azcuénaga 426.

SE NECESITA AYUDANTA POR MEDIO día para corta familia, Viamonte 1127.

SIRVIENTA PARA TODO TRABAJO necesito, Laprida 514 v23

SE DESEA UNA CHICA CON CAMA, matrimonio, Tacuarí 459

SIRVIENTA PARA MATRIMONIO SE necesita, Alsina 2174, Dto 25.

SIRVIENTA SE NECESITA, PROVINCIAS Unidas 530. v23

SIRVIENTA PARA LA COCINA Y PAtios, se necesita, Rivadavia 3687.

SE NECESITA SIRVIENTA, QUE ENtienda de cocina, Méjico 1229.

SIRVIENTA QUE ENTIENDA DE COcina, se necesita, Pino 2268.

SIRVIENTA SE NECESITA, QUE SEPA cocinar; Pasco 128, de 7 á 9 a. m.

SIRVIENTA QUE SEPA COCINAR, SE necesita, Dolores 250, Flores. v23

SIRVIENTA SE NECESITA, PARA TOdo servicio, Medrano 1029.

SIRVIENTA PARA LIMPIEZA, SE PREcisa en casa de pensión, Rivadavia 950.

SE NECESITA SIRVIENTA, PARA TODO trabajo de casa, Montevideo 690.

SIRVIENTA SE NECESITA SIN PREtensiones, Lavalle 1643.

SIRVIENTA SE PRECISA, PICHINCHA No. 109.

SE NECESITA MUCHACHO DE 12 años para mandados, calle Méjico 461.

SIRVIENTA CON CAMA SE PRECISA, Cevallos 1179. v23

SE PRECISA SIRVIENTA PARA MAtrimonio solo, Estados Unidos 733.

SIRVIENTA QUE ENTIENDA DE COCIna, preciso, Cabildo 714.

SIRVIENTA SE NECESITA, ARREDONdo 2469, Belgrano.

SIRVIENTA SE PRECISA, BUSTAMANte 382.

SIRVIENTA FORMAL SE NECESITA, Tacuarí 652, lechería.

SE NECESITA niñera DE 12 á 14 años, Charcas 3778.

SIRVIENTA PARA CORTA FAMILIA SE necesita, San Carlos 3930. v23

SIRVIENTA FORMAL SE NECESITA, E. Unidos 2599.

SIRVIENTA JOVEN SE NECESITA PAra una señora, Uriarte 2328.

SE PRECISA SIRVIENTA PARA TODO servicio, Sarmiento 1222. v23

SIRVIENTA SE PRECISA, SARMIENTO 1946. v23

SIRVIENTA SE NECESITA, PERU 1266. v24

SIRVIENTA JOVEN SE NECESITA, Belgrano 4040.

SIRVIENTA PARA CORTA FAMILIA, que cocine, preciso, Sgo. del Estero 1561.

SE PRECISA SIRVIENTA PARA TOdo trabajo, Paraguay 4615, dpto. 3.

SIRVIENTA PARA TODO TRABAJO menos cocina se precisa, Pueyrredón 1717.

SIRVIENTA CON CAMA SE PRECISA, Pino 2482, Belgrano.

SE PRECISA SIRVIENTA, GRAL. HORnos 924.

SIRVIENTA SE NECESITA, SANTA FE 2832.

SIRVIENTA JOVEN SE NECESITA, ALvarez 1955. v24

SIRVIENTA PARA TODO TRABAJO, necesito, Tucumán 2167. v23

SIRVIENTA QUE ENTIENDA DE COCIna se necesita, Aráoz 2569.

SE PRECISA SIRVIENTA PARA MATRImonio, Alsina 2474, Dto 21.

SE PRECISA COCINERA PARA CAMPAña, tratar, Chile 861, pieza 25.

SE NECESITA COCINERA, CALLE Victoria 2085, dep. 2. v23

SIRVIENTA QUE SEPA ALGO DE COcina, se precisa, Beruti 556.

SIRVIENTA PARA TODO TRABAJO, SE necesita, Santa Adelaida 696.

SE PRECISA MUCHACHA FORMAL, Garay 2218.

SIRVIENTA O MUCHACHA SE NECEsita, Directorio 28.

SIRVIENTA PARA TODO TRABAJO SE precisa, Rincón 1315.

SE NECESITA SIRVIENTA PARA todo servicio, Pavón 144, Avellaneda. v23

SIRVIENTA QUE SEPA COCINAR, SE necesita, corta familia, Sarandí 319.

SE NECESITA SIRVIENTA, VICTORIA 3154, departamento 10.

SE PRECISA MUCHACHA PARA TODO servicio, Rivadavia 4893, casa B.

SIRVIENTA SE NECESITA de 14 á 15 años, San Juan 4247.

SIRVIENTA QUE ENTIENDA DE COCIna, se necesita, Paraguay 2206.

SE PRECISA SIRVIENTA QUE SEPA sus quehaceres, Nazca 339. v23

SE PRECISA SIRVIENTA JOVEN, Perú 849, dpto. 25. v22

SE PRECISA MUCHACHA DE 17 A 18 años; Carranza 1848, Maldonado. v22

SIRVIENTA QUE SEPA COCINAR SE precisa, Rivadavia 2457. v23

SIRVIENTA SE NECESITA, INDEPENdencia 2831. v22

SIRVIENTA PARA CORTA FAMILIA SE necesita, Lavalle 3323. v22

SIRVIENTA SE NECESITA PARA TODO quehacer, Brandsen 448, Boca. v23

SIRVIENTA QUE SEPA COCINAR, SE precisa, Tucumán 2170. v22

SIRVIENTA PARA TODO TRABAJO, SE necesita, Liniers 156. v23

SIRVIENTA DE 14 A 18 años SE NECEsita, Morón 3960, Velez Sársfield. v22

SIRVIENTA SE NECESITA, PARA CORta familia, Soriano 1134. v22

SIRVIENTA SE NECESITA, CIGARREría Triunvirato 30. v22

SIRVIENTA QUE SEPA ALGO DE cocina se precisa, Uruguay 341, 3er. piso. v22

SIRVIENTA SE NECESITA, URUGUAY 1249, dpto. 19. v22

SIRVIENTA SE NECESITA, 2748 BOGOtá, Flores. v22

SE PRECISA MUCHACHA PARA TODO trabajo, corta familia; Gazcón 1389. v22

SE NECESITA COCINERA CORTA familia tratar de 9 á 12 m, Estados Unidos 851 v23

SIRVIENTA QUE SEPA DE COCINA, joven, recomendada necesito, Cabildo 118. v23

SE BUSCA SIRVIENTA PARA TODO trabajo en casa decente, Cachimayo 280. v22

SE PRECISA UNA CHICA de 11 á 15 años para poco trabajo, Alvarado 739. v24

SIRVIENTA QUE ENTIENDA ALGO DE cocina, se precisa, Corrientes 3799. v23

SIRVIENTA O MUCHACHA, PARA CORta familia, se necesita, Melo 784. v23

SIRVIENTA JOVEN, PARA TODO TRAbajo menos cocina, preciso, Alberti 86. v23

SIRVIENTA MUCHACHA PARA CORTA familia, se precisa, Gurruchaga 2157. v23

SE NECESITA UNA MUCAMA DE buena presencia, que sepa bien sus obligaciones, Gavilán 48.

SIRVIENTA SE PRECISA PARA CORTA familia española, poco trabajo, sueldo 25 $, Larrea 366, dept. 13.

SE NECESITA COCINERA ITALIANA con cama, para corta familia, Humberto I 1433. v21

SE NECESITA MUCAMA DE BUENA presencia, para corta familia, Av. de Mayo 1430.

SIRVIENTA CON CAMA QUE ENTIENda algo de cocina se precisa, Salguero 233.

SE NECESITA MUJER PARA LIMPIAR una casa un día por semana pagando $ 1.50, Humahuaca 3871.

SIRVIENTA QUE SEPA COCINAR Y planchar, se da pieza para el marido, se necesita, Entre Ríos 1511, 2o. piso. v23

SIRVIENTA CON CAMA PARA TODO trabajo se necesita, 24 de Noviembre 1565.

SE NECESITA MUJER PARA COCINAR y algunos otros quehaceres, Cochabamba 379.

SIRVIENTA, MUCHACHA O MUCHACHO recién venido, poco servicio, necesito, calle Salta 191, 2o. piso, derecha.

SE NECESITA MUCHACHA ACTIVA para servicio de matrimonio, Sáenz Peña núm. 1255. v23

SIRVIENTA SE NECESITA QUE SEPA cocinar, aunque tenga hija grande, para corta familia, Tucumán 1982.

SIRVIENTA CON RECOMENDACIONES, que entienda de cocina, se necesita, Pichincha 695. v23

SE PRECISA UN MUCHACHO QUE sepa leer, de 12 á 13 años, presentado por sus padres, San Juan 910.

SIRVIENTA QUE SEPA COCINAR, necesito, no importa tenga marido ó una chica, Pozos 617.

SIRVIENTA QUE ENTIENDA DE COcina, para corta familia se precisa, Rivadavia 2159.

SIRVIENTA CON CAMA, PARA TODO servicio, se necesita, Rosetti 833, esq. Federico Lacroze. v23

SIRVIENTA PRECISO, PARA TODO trabajo, tratar Esmeralda 549, de 1 p. m. en adelante.

SIRVIENTA QUE SEPA SU OBLIGACION y que tenga recomendaciones, se necesita, Patagones 608. v23

SE PRECISA SIRVIENTA, QUE SEPA de cocina, para casa de comida, Montevideo 1999.

SIRVIENTA PARA CORTA FAMILIA, con preferencia española, se precisa, San José 520, letra C.

SIRVIENTA PARA TODO TRABAJO menos cocina necesítase, Rivadavia 7135.

SIRVIENTA FORMAL Y ASEADA SE precisa prefiriéndose vasca ó italiana, Estados Unidos 3786.

SIRVIENTA JOVEN, CORTO SERVICIO, se necesita, buen trato, Jujuy 759, departamento D.

SIRVIENTA SE NECESITA, QUE SEPA cocinar y para algunos quehaceres de casa, Paraguay 3050. v23

SIRVIENTA SE NECESITA, EN CASA de matrimonio solo, hay cocinera, Directorio 1882, Flores.

SIRVIENTA SE PRECISA, CON CAMA, para todo trabajo y que entienda de cocina, Maza 934.

SIRVIENTA CON RECOMENDACIONES, precisa matrimonio solo, Bmé. Mitre 3882.

SIRVIENTA QUE ENTIENDA DE COCIna, se precisa, Goya 258, altura Rivadavia 8600.

SIRVIENTA CON RECOMENDACION, que sepa cocinar, se necesita, Esmeralda 1022.

SE NECESITA SIRVIENTA DE 12 A 14 años para dormir afuera, Venezuela 2964. v23

SIRVIENTA PRECISO, CASA BUEN TRAto, Sarmiento 971, 5o, Departamento Nro 10.

SE PRECISA MUCHACHA DE 12 A 14 años para matrimonio solo, Alsina 2474, Dto 25.

SIRVIENTA QUE ENTIENDA DE COCIna se precisa con cama, Bustamante 2260. v23

SE NECESITA SIRVIENTA, QUE HAYA trabajado en familia inglesa, para todo trabajo; Charcas 692, 5o. piso.

SIRVIENTA, niñera Y DEMAS SERVIcios, se necesita; se paga bien; Charcas 844, dep. 12.

SE NECESITA SIRVIENTA PARA TODO trabajo, para matrimonio decente; Carlos Calvo 3812.

SIRVIENTA PARA TODO TRABAJO, formal con informes preciso, Santiago del Estero 1460.

SIRVIENTA PRECISO JOVEN Y FORmal para cocina sencilla, Corrientes 3843.

SIRVIENTA QUE SEPA ALGO DE COcina, se necesita, café La Vascongada, en Ituzaingó, F. C. O.

SIRVIENTA O MUCHACHA PARA MAtrimonio solo se precisa, Bebedero No. 4450, Gral. Urquiza.

SIRVIENTA QUE ENTIENDA DE COcina y otros quehaceres se precisa, Méjico 1773. v24

SIRVIENTA PARA TODO SERVICIO de corta familia se necesita, Cangallo 3484.

SIRVIENTA RECOMENDADA, QUE SEpa bien cocinar, se precisa con cama, para corta familia extranjera, Piedras 1553

SE NECESITA MUCAMA PARA FAMIlia, buen trato y poco trabajo, tratar, Córdoba 363. v23

SE NECESITA UNA MUCAMA QUE entienda un poco de cocina, Suipacha 873. v22

SE PRECISA UNA SIRVIENTA que entienda de cocina para corta familia, Avenida de Mayo 1034, 2do. piso izq. v23

SE NECESITA UNA MUCHACHA DE 14 á 15 años para matrimonio solo, Santa Rosalía 499, B. al Norte. v23

SIRVIENTA QUE ENTIENDA ALGO DE cocina, se necesita, Paipa 2377, Belgrano. v22

SIRVIENTA QUE SEPA COCINAR y planchar, se necesita, de 9 á 12, Bolívar 785. v22

SIRVIENTA ITALIANA O ARGENTINA, se necesita, que sepa de cocina y otros quehaceres, Laprida 1357. v22

SIRVIENTA PARA MATRIMONIO SOLO que entienda de cocina, casa sencilla preciso, Belgrano 1961. v22

SIRVIENTA QUE SEPA SUS OBLIGAciones se necesita, buen sueldo, España 1522. v23

Señora SOLA, SE PRECISA PARA TODO trabajo, se le da pieza, comida y 20 $, Bmé. Mitre 2317. v23

SE NECESITA MATRIMONIO, ELLA para sirvienta y él cualquier trabajo, tratar Mauro 3331, de 11 á 12. v22

SIRVIENTA FORMAL QUE SEPA COcinar, se necesita, con cama, se prefiere argentina, Humberto 832. v23

SIRVIENTA PARA TODO SERVICIO, con cama y que sepa cocinar, se necesita, Camacuá 78. v22

SIRVIENTA PARA DOS PERSONAS, que sepa algo de cocina se necesita recomendada, Córdoba 2977. v22

SIRVIENTA PARA TODO TRABAJO SE necesita, tratar de 9 á 12 m., Iriarte 479. v23

SE NECESITA SIRVIENTA QUE SEPA cocinar para dos personas, con recomendacion, Corrientes 1254. v22

SE NECESITA MATRIMONIO PARA LA campaña, ella cocinera, inútil presentarse si no es competente, B. Mitre 4315. v22

SIRVIENTA PARA TODO SERVICIO DE matrimonio solo, inglés, se necesita; Flora esq. Catamarca, Borges, F. C. C. A. v23

SIRVIENTA JOVEN, SOLTERA, CON cama, que sepa cocinar algo, necesítase, Padilla 422, entre Aráoz y Canning, tranvía pago.

SE NECESITA MUCHACHA PARA TODO servicio, de dos personas mayores, tratar después de las 9 a. m., Paraná 638, 2o. piso

SIRVIENTA SE NECESITA, PARA TOdo servicio, que sepa de cocina, en casa de 4 personas, sueldo 30 $, Paseo Colón 1365.

SIRVIENTA CON CAMA PRECISO, PAgo 25 $, Medanos 1693 esquina Avenida San Martín y Bella Vista, tranvías 86, 88, 91 y 95. v23

SE PRECISA UN DEPENDIENTE JOven algo práctico para despacho de café y bebidas, que sepa hablar francés, Rojas 765, Caballito. v23

SIRVIENTA PARA TODO SERVICIO, POca familia, sueldo 35 á 40 $, según aptitudes, se necesita, calle Manuela Pedraza 2135.

SIRVIENTA SE NECESITA PARA TODO trabajo, que entienda de cocina; es inútil presentarse si no sabe su obligación, sueldo $ 40, Rioja 1221.

SIRVIENTA QUE ENTIENDA ALGO de cocina y muchacha para todo servicio se precisa, Ramón Falcón 4158, altura Rivadavia 8600, tranvías 1 y 2. v22

SE NECESITA UNA SIRVIENTA CON recomendaciones, que sepa cocinar, para corta familia, casa de confianza, Carranza 1395. v23

SE PRECISA UNA SIRVIENTA QUE entienda bien de cocina, para matrimonio solo, francesa, se paga buen sueldo, con cama, presentarse Pampa 2654. v22

SE NECESITA MUJER FORMAL PARA corta familia, que entienda algo de cocina, admítese con hijo pequeño, Lezica 4429. v22

SE NECESITA UNA SIRVIENTA PARA todo menos lavado y que sepa cocinar, para un matrimonio solo, Sarmiento 1173, dep. 16, para tratar de 4 á 5, sueldo 30 $. v23

SE NECESITA UNA DAMA DE compañía para señora sola, se prefiere inglesa ó francesa, inútil que se presente si no tiene buena presencia, Uruguay 341, de 1 á 6. v24

SIRVIENTA GENERAL PARA COCINAR, lavar y planchar, para familia reducida, por cuatro meses, para campo, buen sueldo, se precisa; tratar San Juan 434, de 9 á 12 m.

SIRVIENTA PARA MATRIMONIO ALEmán (sin hijos), se necesita, sueldo 30 $. Presentarse con buenas recomendaciones, de 1 á 4 p. m. Se prefiere española. Repúbliquetas 3526 (tranvías Lacroze "Saavedra" ó Anglo Arg. No. 35). v24

SIRVIENTA QUE SEPA COCINAR Y planchar muy bien, se necesita, en casa de matrimonio francés, sin hijos, pieza amueblada, buen sueldo; se paga el tranvía núm. 96, que estaciona enfrente de la casa, Guanacache 5749, fábrica de licores ex "Claraz Frères". v23

SERVICIO DOMESTICO OFRECIDO

AMA CON LECHE DE 5 MESES, SE ofrece, Paraguay 1519. v22

AMA SE OFRECE PARA CIUDAD O campo, Trole 212.

AMA DE LECHE SE OFRECE CON niño de dos meses, Sarandí 211.

AMA CON LECHE DE 11 DIAS SE ofrece, Cerrito 774. v24

AMA SE OFRECE, PARA CRIAR EN su casa, Rioja 585.

AMA DE LECHE española, SE OFRECE para casa ó fuera, Maza 1834. v23

AMA ROBUSTA SE OFRECE PARA criar en su casa, Dorrego 866. v22

AMA DE LECHE SE OFRECE EN SU casa, Balcarce 1240. v22

AMA SE OFRECE española, LECHE 3 y 1½ meses, Rincón 1481. v23

AMA CON LECHE DE 2 MESES, SE ofrece para criar en casa, Santa Cruz 175. v23

AMA SE OFRECE PARA CRIAR EN SU casa, leche buena y fresca, Chacabuco 1176.

AMAS SE OFRECEN SOLAS, ITALIAnas y vasca revisada, sueldo desde 70 $ arriba, Lavalle 1568.

AMA CON LECHE DE NUEVE MESES, se ofrece para criar en su casa, aseada y de buena familia, Andes 1049. v24

AMA PRIMERIZA, DE 24 años, CON leche de 40 días, con certificado, se ofrece, Chiclana 3132.

AMA PARA CRIAR EN SU CASA DE campo á pocos minutos de la capital, se ofrece, tratar B. de Irigoyen 1613. v25

AMA española CON BUENA LECHE SE ofrece, para criar en su casa, B. Mitre 1443, dep. 3.

AMA española, SE OFRECE CON BUEna y abundante leche de 14 días, Joven, 24 de Noviembre 1742 pieza 5. v22

AMA ITALIANA SE OFRECE, LECHE de dos meses, para criar en casa del niño, Cochabamba 1354. v23

AMA SE OFRECE PARA CRIAR EN su casa, con buena y abundante leche de 3 meses, Salguero 525. v23

AMA CON LECHE DE 5 MESES OFREcese, para criar en su casa, Figueroa 1315, Caballito. v22

AMA CON ABUNDANTE Y BUENA leche se ofrece, recomendada, Caseros 1910. v22

AMA CON BUENA LECHE Y ABUNdante de 8 semanas, se ofrece, Del Signo 77. v22

AMA CON LECHE ABUNDANTE garantida se ofrece para criar en su casa ó en casa del niño, Pilar, Castro 1157. v23

AMA SE OFRECE, PRIMERIZA, CON leche de 2 meses, para criar en casa del niño, con certificado, Palermo 3814. v23

AMA SE OFRECE CON BUENA Y ABUNdante leche, de un mes, para criar en casa del niño, Australia 1302, Barracas. v24

AMA SE OFRECE PARA CASA DEL niño, con buena y abundante leche, Uspallata 449, con certificado y recomendación. v23

AMA española, ROBUSTA, CON CERTIficado de la Asistencia Pública, recién venida, leche de 3 meses, se ofrece para casa del niño, dirigirse Chacabuco 752, pieza 8. v23

AMA PRIMERIZA CON ABUNDANTE Y buena leche de 3 meses y medio, se ofrece para dar el pecho, 4 veces por día, en su casa ó en la del niño; Tucumán 2651.

AMA JOVEN, española, SE OFRECE PAra casa del niño, con leche de cuarenta días, sería garantida por el doctor y certificado, Dirigirse, Sáenz Peña 541, María Fanjul. v24

AMA ITALIANA, DE 21 años, CON buena y abundante leche de 20 días, se ofrece para dar el pecho tres ó cuatro veces por día, en su casa ó en la del niño; Venezuela 785. v23

COCINERA ARGENTINA SE OFRECE sin cama, Andes 371. v23

COCINERA ITALIANA SE OFRECE SIN cama, para todo trabajo, B. Mitre 1786.

COCINERA SE OFRECE, SALTA 1500. v23

COCINERA SE OFRECE A CORTA FAmilia, Méjico 3630. v23

COCINERO SE OFRECE PARA ALMAcén, casa de comidas, Alberti 2036.

COCINERA DE PROFESION SE OFRECE referencias, 70 á 75 $, San Juan 2525.

COCINERA SE OFRECE SIN CAMA, Corrientes 1636, pieza 34.

COCINERA SIN CAMA, SE OFRECE, formal, recomendada; Almagro 1245. v23

COCINERA SUPLENTA SE OFRECE sin cama, Santa Fe 1585.

COCINERA SENCILLA SE OFRECE, Arenales 1239, depto. 12. v23

COCINERA BUENA SE OFRECE, LIMA 250. v22

COCINERA SE OFRECE, CANGALLO 4191. v22

COCINERA SIN CAMA, SE OFRECE, Tucumán 1547 v22

COCINERA SE OFRECE PARA FONDA, Deán Funes 1474. v22

COCINERA SENCILLA SE OFRECE, en Belgrano, Blanco Encalada 2531. v22

COCINERA BUENA SE OFRECE, SEria y recomendada, Saavedra 536. v22

COCINERA CON RECOMENDACIONES, se ofrece, Solís 754. v22

COCINERA SE OFRECE JOVEN, SABE bien su oficio, con cama, Alsina 1347. v22

COCINERO PRACTICO SE OFRECE PAra colegio, pensión ó negocio, Perú 916. v22

COCINERA FORMAL SE OFRECE REcomendada, para corta familia, Arenales 1122.

COCINERA BUENA Y CON BUENAS recomendaciones, se ofrece, Anchorena 1569.

COCINERA española SE OFRECE PARA corta familia y casa seria en Córdoba 1066. v23

COCINERA SE OFRECE SABE SU obligación, buenos informes, Montevideo 1019, dept. 16. v23

COCINERA SENCILLA Y OTROS QUEhaceres de casa se ofrece, sin cama, Humboldt 1141.

COCINERA BUENA SE OFRECE, SIN cama, con buenos informes, Talcahuano 59. v23

COCINERA madrileña SE OFRECE PAra corta familia, San Antonio 470, altos, Barracas al Norte. v24

COCINERA DE OFICIO ARGENTINA SE ofrece con cama, ciudad ó campo, Lavalle 2116. v24

COCINERA, señora FORMAL SE OFRECE para matrimonio ó corta familia, Lavalle 1470.

COCINERA madrileña SE OFRECE, SAbiendo bien su obligación, sueldo 70 $, Belgrano 1476, pieza 22. v22

COCINERA SE OFRECE, PARA TODO trabajo de cocina liviana, sin cama, Sgo. del Estero 841.

COCINERO SE OFRECE HOMBRE ITAliano, serio, de toda confianza, por carta Gral. Paz 2130, Francisco M. v23

COCINERO GENOVES, SE OFRECE PAra restaurant, fiambrería y almacén, con recomendación, Cangallo 2261.

COCINERA SE OFRECE PARA COCINA sencilla, corta familia, con buenas recomendaciones, Perú 869, dep. 6. v23

COCINERA ARGENTINA, OFRECESE, conoce su obligación, para corta familia Jujuy 1482. v23

COCINERA ARGENTINA, SOLA Y CON cama, se ofrece, sabe bien su obligación Dirigirse personalmente, Cochabamba 1040.

COCINERA JOVEN SE OFRECE PARA la cocina, lavar y planchar, sueldo 50, escribir, Pasaje de Obreros 17. v23

COCINERA española, SE OFRECE, CON buenas recomendaciones, cocina á la genovesa; San Lorenzo 335.

COCINERA SE OFRECE, FORMAL, CON buenas referencias, francesa, Carlos Calvo 1785.

COCINERA SE OFRECE CON BUENAS recomendaciones, sabiendo bien su obligación, Defensa 735, p. 11

COCINERA SE OFRECE CON niña DE 10 años, recomendada, y otros quehaceres, Belgrano 3213. v23

COCINERA ITALIANA señora FORMAL, se ofrece para ciudad ó campaña, Estados Unidos 3540, dep. 4.

COCINERA DEL PAIS SE OFRECE con hija de 13 años, ciudad ó pueblo cerca á la capital, Catamarca 97.

COCINERA ARGENTINA señora formal, se ofrece, cocinar y planchar ropa lisa, Güemes 3626. v23

COCINERA FORMAL RECIEN VENIDA, se ofrece, sabe su obligación, Bermejo 314. v23

COCINERA BUENA SE OFRECE CON buenas recomendaciones, General Urquiza 518. v22

COCINERO ITALIANO SE OFRECE, joven, bien recomendado, trabaja á todo estilo y á prueba, Tacuarí 466. v22

COCINERA SE OFRECE A CORTA familia ó todo servicio de señora sola, sueldo 45 á 50 $. Gallo 2168. v22

COCINERA PARA CASA DE FAMILIA, se ofrece, con recomendaciones, Cochabamba 1201, P. R. v22

COCINERA SE OFRECE PARA el campo ó capital, con niña, Belgrano 3347, pieza 10. v23

COCINERA SE OFRECE SIN CAMA, con certificados, Rivadavia 1931, pieza 21. v23

COCINERA VASCA SE OFRECE PARA cocina sencilla y otros quehaceres, pide pieza para el marido, Castelli 12. v22

COCINERA Y MUCAMA, TIA Y SOBRINA sabiendo su obligación, bien recomendadas, se ofrecen, Díaz Velez 3732. v22

COCINERA ARGENTINA, SE OFRECE, para casa de familia decente, plancha de almidón y de estiro; Independencia 3076. v22

COCINERA Y MUCAMA SE OFRECEN juntas para ciudad ó campo, saben su obligación, jóvenes y con recomendaciones, Uruguay 839. v24

COCINERA COMPETENTE, SE OFRECE, con pieza para el marido, sin pretensiones y con buenos informes, tratar, Alsina 1262, pieza 13. v23

COCINERO JOVEN SE OFRECE CON recomendaciones, casa de negocio ó particular, va á la campaña, Paracas 354, José Andina. v23

COCINERA española, RECIEN VENIDA, sin cama, casada, se ofrece, para familia grande, sabe su obligación, Suarez 74, Boca. v24

COCINERA JOVEN, ASEADA, DE PROfesión y para otros quehaceres, bien recomendada, se ofrece, sueldo 60 $, Bdo. de Irigoyen 76. v22

COCINERA Y MUCAMA SE OFRECEN, vasco-españolas, para ciudad ó campo, con buenas recomendaciones, para familia distinguida, Santa Magdalena 578, Bs. al Norte. v22

COCINERA FRANCESA DE PROFESION se ofrece para buena casa de familia, sabe muy bien su obligación y tiene recomendación: cocina fina y variada, para casa de poca familia, sueldo 45 $, Venezuela 1284.

HOMBRE SOLO SE OFRECE, TRABAJO liviano, confianza, S. D., Las Naciones 2011.

HOMBRE DE EDAD, DESEA EMPLEARse de portero de colegio ó cuidar alguna casa; escribir, Méjico 1515, José Pérez. v24

HOMBRE SERIO CON BUENAS RECOmendaciones y certificados, se ofrece como mucamo, portero ó cosa análoga, J. Puerta, San Martín 926.

HOMBRE ITALIANO, SOLTERO, 50 años, decente, formal, se ofrece para portero ó cobrador, con fianza, sabe cocinar; por carta ó personalmente; Australia 1177, Salvador G.

HOMBRE SERIO Y FORMAL de 25 años, se ofrece para portero, limpieza, escritorios, sereno ú otros quehaceres análogos, tengo buenos certificados de haber trabajado de oficial electricista, dirigirse por carta á J. Moreno, Díaz Vélez 3763. v24

JOVEN SE OFRECE DE MUCAMO DE limpieza, Santa Fe 1432, pieza 6. v23

JOVEN SE OFRECE PARA CUALQUIER clase de trabajo, Humberto 755, Dto 5, v24

JOVEN español de 18 años, SE OFRECE recomendado, para cualquier trabajo, Brasil 1762, pieza 24. v23

JOVEN SE OFRECE DE 18 años, MUCAmo ó mozo de fonda ó restaurant, Salta 170. v23

JOVEN CON BUENOS INFORMES, SE ofrece para mucamo ó portero, informes y contestación á M. C., Guatemala 5901. v23

JOVEN SIRVIENTA, SE OFRECE PARA matrimonio ó persona sola, entiende de cocina, tiene recomendación, Almagro 551, dpto. 14.

JOVEN español, DE 18 años, SE OFRECE para cualquier trabajo ó para casa de mandados, sabiendo andar en bicicleta, con recomendaciones, Libertad 1276. v22

LAVANDERA ITALIANA SE OFRECE, Corrientes 1566.

LAVANDERA SE OFRECE EN SU CASA, Sadi Carnot 414. v24

LAVANDERA SE OFRECE POR MES O por día, Pavón 1938. v23

LAVANDERA O MUCAMA SE OFRECE; Salcedo 3321. v23

LAVANDERA SE OFRECE, RIOJA 468, den. 16. v22

LAVANDERA SE OFRECE, POR DIA O mes, Venezuela 1127, pieza 8. v23

LAVANDERA SE OFRECE, PLANCHA Y lava en su casa, Pozos 963. v23

LAVANDERA PARA LAVAR, Y PLANchar por día se ofrece, Alberti 456. v22

LAVANDERA SE OFRECE PARA LAVAR por día ó para cualquier trabajo, Paraná 744, pieza 20.

LAVANDERA Y PLANCHADORA DE profesión, se ofrece para casa particular, Pozos 257. v23

LAVANDERA SABE PLANCHAR SE ofrece para familia, Ombú 357, al fondo.

LAVANDERA Y OTROS QUEHACERES, en casa particular, se ofrece; Cangallo 1308.

LAVANDERA SE OFRECE CON RECOmendaciones de casas particulares, Chile 1652. v23

LAVANDERA Y PLANCHADORA SE ofrece para casa de familia; B. Mitre 3646. v23

LAVANDERA SE OFRECE, ITALIANA, para lavar en casa, Santa Fe 1522, pieza 18. v22

LAVANDERA FORMAL SE OFRECE para lavar y planchar y otros quehaceres, con cama, calle Defensa 735, p. 30 v23

MUCHACHA DE 13 años, española SE ofrece, Inclán 1515, J. Castro.

MUCHACHA SE OFRECE PARA CORTA familia, Viamonte 1029. v23

MUCHACHO SE OFRECE PARA TODO trabajo, de 16 años, Perú 753.

MUCAMA SE OFRECE PARA CASA de pensión ó hotel práctica, Solís 130.

MUCHACHO DE 15 años SE OFRECE, sabe algo de cocina, Tagle 2641. v23

MUCAMA DE ADENTRO O DE COMEDOR se ofrece, recomendada, Argañaraz 61.

MUCAMA SE OFRECE CON RECOMENdaciones, tratar, Loria 553.

MUCAMA ITALIANA JOVEN, SE OFREce, Paseo de Julio 554. v24

MUCAMA SE OFRECE, CON RECOMENdación, Ayacucho 1261. v23

MUCHACHO DE 15 años SE OFRECE para cualquier trabajo, Méjico 3782.

MUCAMA Y COCINERA SE OFRECEN, Defensa 845. v24

MUCAMA SABE COCINAR, RECOMENdada se ofrece, B. de Irigoyen 631.

MUCAMA SE OFRECE, CON RECOmendaciones, Entre Ríos 740.

MUCAMA DE COMEDOR SE OFRECE, con recomendaciones, Libertad 1037.

MUCAMA PARA DORMITORIO O GEneral, se ofrece, Bmé. Mitre 3735.

MUCAMA O SIRVIENTA SE OFRECE, Canning 2578. v23

MUCHACHA SE OFRECE PARA TODO servicio de 16 años, Brasil 904.

MUCHACHA SE OFRECE PARA niñera ó mucama, Treinta y Tres 156.

MUCAMA O LAVANDERA JOVEN, SE ofrece, recomendada; Cevallos 515. v23

MUCAMA CON RECOMENDACIONES se ofrece, San José 753, pieza 4.

MUCHACHA RECIEN VENIDA SE ofrece, Saavedra 526, pieza 22.

MUCAMA SE OFRECE PARA COMEdor ó de adentro, Canning 3231. v23

MUCAMA GENERAL SE OFRECE práctica, Pozos 963.

MUCAMA SE OFRECE SIN PRETENsiones, Estados Unidos 866. v22

MUCAMA SE OFRECE, PARA TODO servicio, Pozos 763. v22

MUCAMA O niñera SE OFRECE, RECOmendada, Humberto 1755, pieza 7. v22

MUCAMA GENERAL SE OFRECE JOven española, Defensa 855. v23

MUCAMA DE COMEDOR SE OFRECE, recomendada, Bustamante 1865. v22

MUCAMA GENERAL SE OFRECE, DEfensa 1889. v23

MUCAMA SE OFRECE CON BUENOS informes, Piedras 883, pieza 24. v22

MUCAMA SE OFRECE, SALGUERO 525. v22

MUCAMA O SIRVIENTA SE OFRECE, Santa Fe 1193. v22

MUCAMA DE COMEDOR SE OFRECE, Blanco Encalada 2531, Belgrano. v22

MUCAMA española, SE OFRECE; ITUzaingó 279, pieza 56. v22

MUCAMA RECOMENDADA SE OFREce, Bolívar 939. v23

MUCAMA SE OFRECE CON PIEZA PAra el marido, Pavón 2165. v22

MUCAMA RECOMENDADA Y SIRVIENta se ofrece, Montevideo 990. v22

MUCAMA O niñera SE OFRECE, DE 18 años, Juncal 1550, dept. 8. v22

MUCHACHA SE OFRECE DE 12 años, Charcas 4776. v22

MATRIMONIO VASCO SE OFRECE PAra el campo, él albañil, Castelli 12. v22

MUCAMA SERIA PARA DENTRO O general se ofrece, Brasil 1752, pieza 7. v22

MUCHACHA española, DESEA COLOCARse de sirvienta, Estados Unidos 352. v22

MUCAMA SE OFRECE CON CAMA Y recomendaciones, Bolívar 507, restaurant. v22

MUCAMA O SIRVIENTA SE OFRECE, con recomendaciones, Moreno 2026. v22

MUCAMA DE ADENTRO CON CAMA, recomendada se ofrece, Alsina 1621. v22

MUCAMA O niñera SE OFRECE CON buenas recomendaciones, Gallo 1526. v22

MUCHACHA RECOMENDADA SE OFREce para todo trabajo, Venezuela 3745. v23

MUCHACHO SE OFRECE PARA mandados ó limpieza, con buenas recomendaciones, Castro 1558.

MUCAMA DE ADENTRO SE OFRECE con buenas recomendaciones, Santa Fe 1181.

MUCHACHA DE 15 años SE OFRECE para todo trabajo, sabe su obligación, Alsina 1479. v23

MUCAMA PARA TODO TRABAJO SE ofrece para corta familia, Billinghurst 120.

MUJER FORMAL SE OFRECE PARA planchar bien y repasar ropa en casa de familia, Juncal 1922.

MUCAMA española, BUENA PRESENcia, con recomendaciones, se ofrece, Independencia 336, pieza 2. v23

MUCAMA DE ADENTRO BIEN RECOmendada, se ofrece, Belgrano 1476, pieza 22. v23

MATRIMONIO SE OFRECE PIAMONTES sin hijos para cualquier trabajo, Paseo de Julio 1230. v23

MUCHACHA DE 11 años, PARA POCOS quehaceres ó cuidar chico, se ofrece, para matrimonio solo; Bustamante 726.

MUCAMO DE 18 años, SABIENDO planchar ropa de señores, se ofrece; Rincón 466, B. Rodríguez

SERVICIO DOMESTICO OFRECIDO

MUCHACHA JOVEN SE OFRECE PARA mucama ó todo trabajo, de matrimonio solo, con recomendación: Victoria 3000.

MUCAMA SE OFRECE LAVAR Y planchar, va al campo, bien recomendada, B. de Irigoyen 631.

MUCAMA DE ADENTRO VASCO-ESPAñola, se ofrece con buenas recomendaciones. Paraná 744, pieza 6. v23

MATRIMONIO español DE 25 años, sin hijos, se ofrece para mucamos, buena presencia y recomendados, Belgrano 943.

MUCAMO O PORTERO español DE 24 años, con certificados se ofrece, Montes de Oca 2163.

MUCAMO O PORTERO, FRANCES, afeitado, se ofrece, con buenos informes, M. P., Victoria 1462.

MUCHACHO español, DE 15 años, REcién venido, se ofrece para servicio doméstico. G. R.; Vélez Sársfield 496. v23

MUCAMO AFEITADO PARA COMEDOR y limpieza, se ofrece, con recomendaciones, U. T. 183, Juncal. v23

MUCAMA española, RECIEN LLEGADA, se ofrece á casa de poca familia; por carta á Elvira Tur; Fraga 518. v23

MUCHACHA SE OFRECE PARA TODO servicio, sin pretensiones, Salguero 247, Dolores Pérez. v22

MUCAMA SE OFRECE PARA TODO trabajo menos cocina, Paraguay 2880, con buenas recomendaciones. v23

MATRIMONIO SE OFRECE PARA ALgunos trabajos á cambio de pieza, Paraguay 1548. v24

MUCAMA QUE SABE COSER BIEN Y planchar, con recomendación, se ofrece, Progreso 2837.

MUCHACHA DE 16 años, RECIEN VEnida, se ofrece para casa de corta familia, Garay 3812. v21

MUCHACHA DE 16 años, SIN CAMA, SE ofrece para todo trabajo de personas mayores, Beltrán 291, Flores. v22

MATRIMONIO SIN HIJOS, RECIEN VEnido se ofrece, para el campo ó ciudad Garay 3812. v22

MUCHACHA de 11 años CON MUY buenas recomendaciones, se ofrece, corta familia, Victoria 1311, 2o. piso. v22

MUCAMO DE COMEDOR SE OFRECE, sabe bien su obligación, tiene buenas recomendaciones, Humberto I 868. v22

MUCAMA CON BUENOS INFORMES, sabe de modista y planchar, E. Unidos 1142. v22

MUCHACHO español DE 14 años CON buenos certificados se ofrece, presentado por sus padres, Castro 1763. v22

MUCAMA SE OFRECE, PARA CORTA familia, con remendación, Estados Unidos 1130. v22

MUCHACHA española, SE OFRECE PAra mucama, entiende algo de cocina, Loria 1553. v23

MUCAMA SE OFRECE, JOVEN, BUENA presencia, española, sabe de todo, informes inmejorables, Lima 528. v22

MUCAMA COSTURERA PARA CASA DE familia, se ofrece, escribir Bmé. Mitre 1294 v23

MUCAMA BUENA PRESENCIA OFREcese, para adentro, sabe coser y planchar, Vera 934. v22

MUCAMA JOVEN RECIEN VENIDA SE ofrece para corta familia, entiende de cocina, Cochabamba 3710. v22

MUCHACHO PARA MUCAMO DE COMEdor ó de adentro, con buenas referencias, casa seria, se ofrece, Viamonte 2376. v23

MATRIMONIO VASCO-español SE ofrece, cocinera, mucamo, portero ó otros trabajos, Corrientes 1373, M. P., dep. 9. v23

MUCHACHA JOVEN CON BUENAS REcomendaciones, se ofrece para matrimonio solo ó corta familia, Misiones 70. v23

MUJER FORMAL, SE OFRECE, CASA poca familia, sabe cocinar, planchar y repasar ropa, Belgrano 2976, dep. 10. v23

MUCACA SE OFRECE, PARA COMEDOR ó trabajos de adentro, tiene buena presencia y recomendaciones, Méjico 1270. v23

MATRIMONIO ITALIANO PIAMONTES con certificado de ocupación, para buena familia, escribir ó personalmente, Bolívar 1137, dep. 2, Guido Ferrari.

MUCAMA española DE BUENA PREsencia, con recomendaciones, se ofrece para corta familia, sabe leer y escribir, veria todo el día, Chile 1062, pieza 4. v23

MATRIMONIO SIN HIJOS SE OFRECE, para cuidar casa de familia ó escritorios, con buenos informes, Alsina 1818, pieza 6, á M. G.

MUCHACHA se OFRECE para MATRImonio solo ó niñera, presentada por su familia de 3 en adelante, Soler 3283, panadería.

MATRIMONIO DECENTE CON INMEjorables referencias se ofrece para encargados de una casa de departamentos, ocurrir Carlos Calvo 1780, dep. 16. v21

MUCHACHO DE 14 años, VASCO español, se ofrece para portero, mensajero ó ascensor, sabe leer y escribir, Paraná 744, pieza 6. v23

MUCHACHO SE OFRECE PARA FAMIlia ó casa de negocio, sabe andar en bicicleta, presentado por su familia, Alsina 1816, pieza 6.

MUCAMA DE ADENTRO O GENERAL, se ofrece, bien recomendada, sabe cumplir con su obligación; Cotagaita 69, entre Salcedo y Garro. v23

MUCHACHA SE OFRECE PARA aprendiza planchadora, también para modista y para mucama, Loria y San Carlos, fonda. v23

MUCAMA CATALANA RECIEN LLEgada se ofrece, si es matrimonio solo ó todos los quehaceres, por carta, Fraga 618, Angela. v23

MATRIMONIO VASCO SE OFRECE, ella cocinera, él mucamo ó cualquier trabajo, con buenos informes, darán razón Almirante Brown 1187. v22

MUCAMA DE ADENTRO SE OFRECE, con recomendaciones, sueldo 45 $, tratar por carta á Lima 355, á nombre de Estefania Rosales. v22

MUCAMA DE ADENTRO O COMEDOR competente, se ofrece con buenas recomendaciones, dirigirse solamente por carta Concepción López, Larrea 1369 v23

MATRIMONIO JOVEN SE OFRECE, ella para todo servicio, él trabaja afuera, por carta, á E. F., San Eduardo 690, Caballito. v22

MATRIMONIO español SIN HIJOS SE ofrece, ella cocinera y él quintero para ciudad ó campo, dirigirse Hotel y Restaurant del Sur, Lima 1901. v22

MATRIMONIO AUSTRIACO ALEMAN, con buenas recomendaciones, se ofrece para el campo, ella buena cocinera, él para otro trabajo, Paseo de Julio 420, pieza 32. v22

MATRIMONIO SIN HIJOS, MUY DEcente y bien recomendado, se ofrece para cuidar casa en ciudad ó ramal Retiro, Tigre, F. M., poste restante, Tigre. v23

MATRIMONIO SE OFRECE, CON HIjo de 3 años, el marido carpintero, trabaja afuera, ella para todo trabajo, por correo Agrelo 3920, J. Andreani. v23

MATRIMONIO AUSTRIACO ALEMAN, con buenas recomendaciones se ofrece para el campo, la señora buena cocinera, él cualquier trabajo, P. de Julio 420, pieza 32. v24

MUCAMO SE OFRECE, PARA ADENtro, de buena presencia, educado y con buenas recomendaciones, razón por carta ó personalmente, Miltón 62, Rivadavia 9500.

MATRIMONIO JOVEN SIN HIJOS, SE ofrece, ella para todo trabajo y entiende bien de cocina, con retiro ó pieza para el marido ó para cuidar casa, buenos certificados, Humberto 1 1430.

MATRIMONIO JOVEN español SE ofrece para cualquier trabajo, ella entiende de cocina sencilla, lava y plancha, él sabe de almacén ó restaurant ó mucamo, tiene buena letra, Belgrano 943.

MATRIMONIO TORINES DE BUENA presencia, con hija de 16 años é hijos de 13 y 15, que ejercieron ya en restaurant, se ofrecen para familia distinguida, Sardi 1085 Condarco. v22

MATRIMONIO SE OFRECE, CON RECOmendaciones, ella cocinera y él para cualquier trabajo, entiende de manejar carros, dirigirse por carta ó personalmente á S. G., Herrera 1186, Barracas. v22

MATRIMONIO DESEA COLOCARSE para dentro ó fuera de la capital, con buenas recomendaciones de donde ha trabajado, dirigirse por carta ó personalmente, Thames 1230, p. 2. v22

MATRIMONIO SE OFRECE SIN HIJOS, español, él para portero ó mucamo de casa particular y ella entiende de cocina, dirigirse por carta ó personalmente, á J. Pazos, hotel Internacional, B. de Irigoyen 554. v22

MUCAMA española RECIEN VENIDA, se ofrece, sabe su obligación y bien bordar y algo de costura, tiene un hijo de 2 1|2 años pero va al colegio durante el día, por carta ó personalmente, Paseo Colón 470, dpto. D, pieza 14. v22

MATRIMONIO JOVEN, SIN HIJOS, SE ofrece para mucamo ó porteros, 15 años de práctica en Madrid y París; él, afeitado, sabe planchar ropa de caballero, con buenos informes; dirigirse Rivadavia 2872, hotel. v22

NIÑERA O señorita SE OFRECE, DEFENsa 605.

NIÑERA O MUCAMA SE OFRECE, BRASIL 78. v22

NIÑERA O MUCAMA SE OFRECE con recomendación, Alberti 639. v22

NIÑERA O MUCAMA SE OFRECE, CON recomendaciones, Arenales 1234, dpto. núm. 12. v23

NIÑERA O MUCAMA SE OFRECE AUNque sea para el campo, tratar Córdoba 8161, de 8 á 12 m. v23

NIÑERA JOVEN DE BUENA PRESENCIA se ofrece con recomendaciones, por carta ó personalmente, calle San Antonio 438, Barracas.

PORTERO ITALIANO SE OFRECE práctico para consultorio, excelentes recomendaciones, Arenales 1019.

PORTERO O MUCAMO SE OFRECE, sabe bien sus obligaciones; también servir la mesa; tiene recomendaciones; dirigirse á Carlos Steiner; Gallo 734. v22

SERVICIO DOMESTICO OFRECIDO

PEON DE COCINA PRACTICO, ITALIAno, recién venido, se ofrece, Independencia 1079. v22

PORTERO SE OFRECE, CON BUENOS informes de responsabilidad, tratar personalmente Pueyrredón 1978. v22

PARA CUALQUIER SERVICIO DOMEStico se ofrece práctico un portero de escuela, sin pretensiones, sabe cocinar y encerar pisos, J. G., Alsina 2489.

RIVADAVIA 3583, SIRVIENTA SE ofrece para todo menos cocina. v23

SE OFRECE COCINERA PARA CORTA familia, dirigirse, Liniers 1492.

SE OFRECE MUCAMA, GUEMES 3626. v23

SE OFRECE SIRVIENTA PARA MUCAma ó niñera, Isabel la Católica 246.

SIRVIENTA SE OFRECE, CAMARONES 2362. v23

SE OFRECE COCINERA ITALIANA, formal, Bustamante 821. v23

SIRVIENTA SE OFRECE ó MUCAMA de adentro, Alsina 1347.

SE OFRECE MUCAMO, PORTERO, CON hija de 14 años, Piedras 1265. v23

SIRVIENTA SE OFRECE, HERRERA 1751.

SE OFRECE MUJER FORMAL, PARA corta familia, Carlos Calvo 2349.

SE OFRECE LAVANDERA BUENA, Carlos Calvo 2349. v24

SIRVIENTA SE OFRECE, ITALIA 110, Avellaneda. v23

SE OFRECE MUCAMA O MUCAMO GEneral, Venezuela 1479

SE OFRECE MUCAMA, DEFENSA 412, María López. v24

SE OFRECE SIRVIENTA PARA TODO trabajo, sabe cocinar, Salta 893. v23

SIRVIENTA SE OFRECE PARA TODO trabajo, Guayaquil 343, Caballito.

SIRVIENTA SE OFRECE, SAN JUAN 3066.

SE OFRECE SIRVIENTA FORMAL PAra todo trabajo, Lima 331, pieza 10.

SIRVIENTA SE OFRECE PARA COCINA ó cualquier trabajo, Almagro 1438.

SIRVIENTA SE OFRECE, PARA TODO trabajo, Defensa 867.

SE OFRECEN PEONES PARA LA COCIna, muy prácticos, San Juan 300.

SE OFRECE SIRVIENTA CON UN CHIco de 10 años, Brasil 2328. v23

SIRVIENTA SE OFRECE PARA CORTA familia, recomendada, Defensa 729.

Señora SE OFRECE PARA LA COCINA ó para lavandera, Venezuela 836.

SIRVIENTA SE OFRECE, CANGALLO 1717.

SIRVIENTA SE OFRECE PARA TODO trabajo, Deán Funes 1267.

SE OFRECE señora PARA pequeños quehaceres, cocina sencilla, Inclán 268.

SE OFRECE MUCAMA PARA CASA particular ó de pensión, Defensa 1289.

SE OFRECE SIRVIENTA FORMAL PAra todo trabajo, Perú 973, pieza 35.

SIRVIENTA FORMAL SE OFRECE, ENtiende de cocina, Soler 3944.

SE OFRECE SIRVIENTA QUE SABE de cocina, Venezuela 836.

SIRVIENTA SE OFRECE PARA TODO trabajo, Saavedra 526, pieza 13.

SE OFRECE MUCAMA Y OTROS QUEhaceres, Cevallos 1070.

SE OFRECE AYUDANTE DE COCINA, sabe su obligación, Bustamante 762.

SIRVIENTA SE OFRECE PARA MAtrimonio ó corta familia; Melo 223. v23

SE OFRECE niñera O MUCAMA de adentro, Humberto 1o 722. v22

SE OFRECE SIRVIENTA FORMAL PAra corta familia, Cerrito 1528. v23

Señora SE OFRECE PARA LAVAR Y planchar, Yatay 285. v22

SIRVIENTA SE OFRECE PARA TODO trabajo, Montes de Oca 885. v22

SE OFRECE MUCHACHO JOVEN PARA todo trabajo, Godoy Cruz 2347. v22

SE OFRECE COCINERA Y MUCAMA, Malabia 2611. v22

SIRVIENTA CON RECOMENDACIONES, se ofrece, Venezuela 2444. v22

SE OFRECE SIRVIENTA JOVEN con recomendación, Montes de Oca 2175. v22

SE OFRECE COCINERA SIN CAMA, Directorio 2824. v23

SIRVIENTA española SE OFRECE para todo trabajo, Brasil 2557. v22

SE OFRECE MUCAMA, CON RECOMENdaciones, Sáenz Peña 1133. v22

SE OFRECE SIRVIENTA PARA TODO trabajo, B. Mitre 3138. v22

SE OFRECE AMA DE LECHE JOVEN, tratar Lima 1658. v22

SE OFRECE AMA DE LECHE ITALIAna, Lobos 2929. v22

SIRVIENTA PARA CORTA FAMILIA, se ofrece, Cucha-Cucha 730. v22

SE OFRECE VASCO-española PARA todo trabajo, Alsina 1988. v22

SE OFRECE SIRVIENTA PARA MUCAma ó niñera; España 246. v22

SIRVIENTA SE OFRECE, COCHABAMba 3965. v23

SIRVIENTA SE OFRECE, ALSINA 1353. v22

Señora SE OFRECE PARA CUIDAR ENfermos por día ó noche, Yatay 285. v22

SE OFRECE MUCHACHA española PARA todo trabajo, Estados Unidos 1545. v22

SE OFRECE COCINERA ITALIANA, CON recomendación, Peña 825. v23

SE OFRECE MUCAMA O niñera CON REcomendaciones, Ayacucho 1675, pieza 30. v23

SIRVIENTA SE OFRECE PARA CORTA familia y casa seria, Lavalle 2226. v22

SIRVIENTA FORMAL SE OFRECE, ENtiende algo de cocina, Bella Vista 1961. v22

SE OFRECEN 2 MUCAMAS, UNA española y otra argentina, Esmeralda 365. v22

SIRVIENTA SE OFRECE PARA TODO servicio menos cocina, Colombres 154. v23

SIRVIENTA O MUCAMA SE OFRECE con recomendaciones, Tacuarí 1441. v22

SE OFRECE niña DE 12 años, PARA ayudar á quehaceres de casa, Andes 836. v23

SE OFRECE SIRVIENTA, PARA TODO trabajo, Sgo. del Estero 1950, pieza 3. v23

SE OFRECE UNA MUCAMA U OTROS quehaceres menos cocina, Boedo 1834. v27

Señorita DE BUENA PRESENCIA SE ofrece para mucama, calle Mercedes de Aldaz 135, Avellaneda.

SE OFRECE COCINERA FORMAL, COCIna sencilla, para matrimonio ó corta familia; Cabrera 4265.

SE OFRECE señorita ITALIANA, PIAmontesa, para cocina sencilla, para corta familia, Salcedo 3129. v23

SIRVIENTA española se OFRECE PARA todo trabajo, entiende de cocina, Cangallo 2983.

SE OFRECE UN MUCHACHO PARA cualquier trabajo de 16 años, sin pretensiones, Defensa 1026, dep. 1o.

SIRVIENTA SE OFRECE PARA TODO trabajo que sabe hacer de todo, Laprida 962, entre Córdoba y Cabrera. v23

SE OFRECE UNA SIRVIENTA ARGENtina, todo trabajo, menos cocina, calle Cochabamba 2518, buenos informes.

SE OFRECE UN MATRIMONIO, ELLA cocinera, él albañil, competente, San Salvador 314, Boero. v24

SE OFRECE MUCAMA SERIA y de BUEna presencia, sabe leer y planchar, tratar Sáenz Peña 871

SIRVIENTA SE OFRECE PARA TODO trabjo, entiende de cocina para corta familia, Bustamante 270.

SE OFRECE señora FORMAL, PARA corta familia ó limpieza de patios, Lavalle 2506.

SE OFRECE SIRVIENTA, PARA TODO trabajo, con buenas recomendaciones, Piedras 1407.

SE OFRECE señora española, RECIEN venida, formal, sabe algo de cocina y demás quehaceres, Chiclana 3457. v23

SIRVIENTA SE OFRECE PARA TODO trabajo, entiende un poco de cocina, para ciudad ó campo, Paso 71, pieza 1

SE OFRECE UNA COCINERA CON BUEnos informes tratar por carta ó personalmente, Lafuente 218. v23

SE OFRECE MUCHACHO PARA LIMPIEza y mandados, con recomendaciones, Arenales 269, Avellaneda. v23

SE OFRECE SIRVIENTA O niñera para corta familia, por carta ó personalmente, 24 de Noviembre 649, R. R. v24

SE OFRECE AMA DE LECHE DE 20 días joven de 19 años, española, para criar afuera ó en su casa, Méjico 3739. v23

SIRVIENTA O MUCAMA española 22 años tiene buenas referencias, por carta ó personalmente, Uspallata 3095. v23

SIRVIENTA FORMAL SE OFRECE PAra todo trabajo ó cocina sencilla, Talcahuano 61.

SE OFRECE SIRVIENTA DE CONFIANza para servicio de corta familia, Perú 973, altos. v23

SE OFRECE SIRVIENTA PARA TODO trabajo, con un chico, sin pretensiones, Sarandí 211.

SE OFRECE SIRVIENTA FORMAL, PAra matrimonio solo, sabe hacer un poco de todo, sin cama, Rincón 253. v23

SIRVIENTA FORMAL SE OFRECE, PAra todo trabajo de ciudad ó campaña, Perú 913, pieza 4.

SE OFRECE PADRE DE 30 años E HIJA de 14, para cualquier trabajo, tratar Piedras 1265. v23

SE OFRECE COCINERA, PARA COCINA sencilla, ciudad ó campo, Sgo. del Estero 1950, pieza 3. v23

SIRVIENTA SE OFRECE, PARA TODO trabajo menos cocina, San José 1837, pieza 15.

SE OFRECE SIRVIENTA O LAVANDEra formal, para ciudad ó campo, Santa Adelaida 653, Beas. al Norte.

SIRVIENTA SERIA, PARA TODO TRAbajo y entiende de cocina, se ofrece, Bogotá 106.

SERVICIO DOMESTICO OFRECIDO

SIRVIENTA SE OFRECE PARA LAS horas de la mañana, con muy buenas recomendaciones, Méjico 1416.

SE OFRECE MUCHACHA PARA MATRImonio solo, sabe cocinar y con buenas recomendaciones, Perú 869, dep. 6. v23

SE OFRECE PLANCHADORA Y LAVANdera práctica, Sarmiento 2482, dirigirse por carta. v23

SE OFRECE UNA MUCAMA PORTUGUEsa, con buenas recomendaciones, Cevallos 813. v23

SE OFRECE UNA COCINERA DEL PAIS y con buenas recomendaciones, contestar por carta, Constitución 3864. v23

Señora SE OFRECE CON niña DE 13 años para matrimonio ó corta familia, Andes 124.

Señora DE 40 años, RECIEN VENIDA, SE ofrece para lavar y planchar, con cama, Obligado 2539, Belgrano.

Señorita SE OFRECE PARA COCINA y otros quehaceres, con buenos informes, Maturín 2493, esquina Seguí v24

SE OFRECE CHICA DE 13 años, PARA mucama ó niñera, española, 3 años en el país; Castro Barros 472. v23

SE OFRECE SIRVIENTA PARA CUALquier trabajo menos cocina; Montevideo 161.

SE OFRECE MUCAMA O SIRVIENTA, con buena recomendación; Bogado 4517, Corrientes y Yatay. v23

SE OFRECE COCINERA PARA CORTA familia ó otro quehacer, con recomendaciones; Rodney 350, Chacarita.

SE OFRECE SIRVIENTA PARA TODO trabajo, italiana, recién venida; Carlos Pellegrini 1041.

SE OFRECE JOVEN DE 22 años, PEON de patios, de cocina ó portero, Lavalle 1025, dep. 11. v24

Señora SE OFRECE PARA COCINA sencilla y otros quehaceres, sin cama, calle Constitución 2873.

Señorita EDUCADA SE OFRECE PARA los quehaceres á persona decente, tratar personalmente, Reconquista 349 v23

SE OFRECE UNA MUCAMA PRACTICA á sirvienta para matrimonio solo, sabiendo algo de cocina, Corrientes 1152.

Señora SE OFRECE PARA LAVAR Y planchar por día ó para todo servicio de corta familia, Chacabuco 379

Señora FORMAL SE OFRECE PARA todo trabajo corta familia para ciudad ó campo, tratar Lavalleja 163. v23

SE OFRECE COCINERA O SIRVIENTA sencilla, sin cama, Alsina 1268, al fondo.

Señorita JOVEN SE OFRECE PARA matrimonio ó dama de compañía, buena presencia, Méjico 1614. v23

SE OFRECE señora PARA LIMPIEZA para medio día, San Juan 2851, pieza 14

SIRVIENTA SE OFRECE PARA TODO trabajo, con recomendaciones, Junín 942.

SE OFRECEN DOS SIRVIENTAS recién venidas de Barcelona, Avenida San Martín 1984. v23

SIRVIENTA SE OFRECE PARA TODO trabajo menos cocina, Carlos Calvo 1773, pieza 11. v23

SE OFRECE MUCAMA GENERAL PAra corta familia, casa seria, calle Potosí 911. v23

Señora ITALIANA, SE OFRECE PARA matrimonio ó persona sola, Esmeralda 776. v22

SE OFRECE señora PARA LAVAR Y planchar en su casa ó por día, Ruiz Díaz 87. v22

SE OFRECE JOVEN, PARA SIRVIENTA ó niñera, de buena presencia, por carta ó personalmente á Sáenz Peña 338. v22

SIRVIENTA SE OFRECE, PARA MATRImonio solo ó corta familia, Monroe 3180, Belgrano. v22

SE OFRECE SIRVIENTA DE 35 años PAra todo trabajo, menos cocina, Bolívar 1336, pieza 1.

SIRVIENTA QUE ENTIENDA UN POCO de cocina, se ofrece, recomendada, Humboldt 2280.

SE OFRECE COCINERA DE PROFESION con recomendaciones, Méjico 538, derecha. v23

SE OFRECE señora FORMAL PARA LAvar de 7 á 12 ó para todo el día, Armonía 1535. v22

SIRVIENTA SE OFRECE PARA TODO trabajo, menos cocina, Terrada 720, Flores. v23

Señora SE OFRECE PARA TODO SERvicio, entiende algo de cocina, Carlos Calvo 3346. v22

SE OFRECE PORTERO, DIRIGIRSE AL portero de la capilla del Santísimo, San Martín 1039. v22

SIRVIENTA JOVEN, RECIEN VENIDA, se ofrece, tratar Independencia 1155, pieza 82. v23

SIRVIENTA ARGENTINA ENTIENDE de cocina, se ofrece para todo trabajo, tratar E. Unidos 1218. v22

SE OFRECE JOVEN PARA MUCAMA O niñera, sabe bien su obligación, ocurrir Chacabuco 64. v22

Señora SE OFRECE PARA TRABAJAR 3 ó 4 días por semana, sabe todo trabajo de casa, Jujuy 1709. v22

SE OFRECE COCINERA ITALIANA, recién llegada al país; Timbó 2282, Villa Devoto. v23

SE OFRECE UN MUCHACHO DE 17 años para mozo de comedor y otros quehaceres, Colombres 453. v22

SE OFRECE señora DE RESPETO, CON niño de 11 años, para matrimonio solo, Ombú 225. v23

Señora ITALIANA QUE SEPA COCINAR se ofrece, ciudad ó campo, tratar Concordia 3303, Villa Devoto. v23

SIRVIENTA SE OFRECE, PARA CORTA familia, entiende de cocina, Agrelo 3357, pieza 17. v22

Señora FORMAL SE OFRECE, COCINA sencilla, sabe planchar y otros quehaceres, San Martín 826. v22

SE OFRECE JOVEN ARGENTINA, PAra mucama ó niñera, Directorio 3130, Flores. v23

SIRVIENTA DE 18 años CON REFErencias se ofrece para corta familia, Boedo 1399. v22

SIRVIENTA SABIENDO BIEN DE COCIna, se ofrece á corta familia, Victoria 1634, dep. 18. v22

SE OFRECE COCINERA PARA CORTA familia ó otro quehacer, con recomendaciones, Humberto 1365. v22

Señora SE OFRECE PARA CRIAR UN niño de despecho, buena familia, con buena recomendación, Lavalleja 1135. v22

SE OFRECE COCINERA española, CON buenas referencias, de profesión, señas Av. Montes de Oca 2079, dpto. 4. M. G. v23

SE OFRECEN DOS SIRVIENTAS, UNA recién venida, sabe coser, la otra sabe su obligación, Av. Montes de Oca 2177. v22

SE OFRECE señora FORMAL CON BUEnas recomendaciones para trabajo liviano, entiende de cocina, tratar Sadi Carnot 1151.

SE OFRECE ALEMANA JOVEN CON buena presencia, para mucama ó cocinera, en casa familia decente, sueldo 50 $, Rondeau 3611.

Señora VASCA SE OFRECE PARA COCIna sencilla y otros quehaceres, con pieza para el marido, trabaja afuera, Bolívar 568, pieza 13.

SIRVIENTA española SE OFRECE PARA casa seria y formal, desea dormir fuera, por carta ó personalmente á D. S. Paraguay 950.

SIRVIENTA SE OFRECE, PIDE PIEZA para el marido, con buenas recomendaciones, escribir á A. B., Chile 3119, pieza 16.

SE OFRECE COCINERA VASCA, PARA cocina sencilla y otros pequeños quehaceres, tratar después de la 1 p. m., Belgrano 653.

SE OFRECE UNA MUJER JOVEN ARgentina para cocina sencilla, tiene una nena de 1 año, tratar Victoria 1200, de 1 á 4 p. m. v25

SE OFRECE MATRIMONIO PARA EL campo ella cocinera y el marido para todo trabajo, y muchacho de 16 años caballerizo ú otro trabajo, calle Bolívar 1401.

SIRVIENTA SE OFRECE, SABE BIEN cocinar, con buenas recomendaciones, tiene una niña de 3 años, Defensa 785, pieza 11.

SIRVIENTA SE OFRECE, DE TODA confianza y fuerte, sabe algo de cocina, para casa de corta familia, Cerrito 150, restaurant.

Señora VIUDA, SE OFRECE PARA COcinar y demás quehaceres de persona sola, para ciudad ó campo, Rafaela 4302, Floresta v24

SE OFRECE MUCAMA vascoespañola, de comedor ó general, sabe cumplir bien con su obligación, Martínez 631, Chacarita.

SE OFRECE señora RECOMENDADA, con cama afuera, entiende algo de cocina; dirigirse por carta ó personalmente; Gelly 1865. v23

Señora SERIA, EDUCADA, DESEA ENcargarse de casa de deptos, particular ó gobernanta, referencias inmejorables, G. E., Méjico 1420, dep. 18.

SE OFRECE SIRVIENTA PARA UN MAtrimonio solo, entiende poco de cocina, con buena recomendación, Bolívar 731, pieza 9.

SE OFRECE UN MUCHACHO DE 13 á 14 años, español, algo práctico para mucamo, con recomendaciones, dirigirse Ruiz Díaz 57, Barracas. v22

SE OFRECE señora JOVEN, DE 27 años, para repasar y planchar ropa, en casa de familia seria, siendo muy competente y formal, dirigirse Carlos Calvo 1390. v24

SE OFRECE señora PARA acompañar familia, ó señora ó señorita á Europa, sin pretensiones, para cualquier trabajo, dirigirse por carta E. M. G, Cangallo 3900. v23

SE OFRECE señora FORMAL, con MUY buenas recomendaciones, para el cuidado de un enfermo ó el gobierno de casa de corta familia, Belgrano 3260. v22

SE OFRECE MATRIMONIO JOVEN, PAra cuidar casa, en toda temporada invierno y verano, con buena recomendación, Sr. Nicodemo Amadeo; Ituzaingó 38. v22

SERVICIO DOMESTICO OFRECIDO

SE OFRECE MUCAMA DE ADENTRO O de comedor, edad 18 años, Cochabamba 1162. v22

SIRVIENTA SE OFRECE, ENTIENDE de cocina, con una chica de 3 años, Salta 781, Barracas. v23

Señorita PERUANA JOVEN Y EDUCADA, se ofrece para gobernanta de casa ó empleada de consultorio, Carlos Calvo 531 de 6 á 7 p. m. v23

SE OFRECEN DOS MUCHACHOS DE 20 años para cualquier clase de trabajo, dirigirse por carta, Cayena 1491, Caballito. v22

SE OFRECE MATRIMONIO español, CON una niña de 2 años, para cuidar casa en la capital, él está colocado, pasaje San Carlos 37. v22

SIRVIENTA SE OFRECE CON UNA NEna de 4 años, tiene recomendaciones, dirigirse por carta á M. F., San Martín 1030, Avellaneda. v23

SE OFRECE MATRIMONIO ITALIANO, cocinera de profesión y mucamo de comedor, con buena ropa y frac y buena recomendación; R. Peña 356, L. P. v22

SIRVIENTA PARA TODO TRABAJO para corta familia; con chica de 2 años, sin pretensiones se ofrece, 24 de Noviembre núm. 91. v23

SE OFRECE MUCHACHA DE 18 años, con recomendaciones, para matrimonio solo, sabe su obligación, entiende un poco de cocina, con cama afuera, Paraguay 663. v23

SE OFRECE COCINERA PARA CORTA familia, con una muchacha de 12 años para pocos quehaceres ó mandados, con buenos informes, Gaboto 1045, Boca, A. C. v23

Señorita ALEMANA, 21 años Y SOLA, buena presencia, habla inglés, se ofrece para atender casa de persona sola, sueldo 70 á 80 pesos, ocurrir personalmente, 25 de Mayo 566, 1er piso.

Señora FORMAL CON UN HIJO de 20 años, se ofrece, ella para cocinera, él para todo trabajo en la ciudad ó campaña, dirigirse á Benito G. por carta ó personalmente, San José 1009.

SE OFRECE PARA SEGUNDO PORTEro para patios en casa de familia ó en hotel, con recomendaciones, dirigirse por carta ó personalmente, á Juncal 1966, Ricardo. v22

Señora VIUDA, DISTINGUIDA, DESEA cuidar niño ó niña, desde un año y medio de edad, posee magníficas recomendaciones, por escrito ó personalmente á M. M., Tacuarí 1752. v21

Señora DE RESPETO SE OFRECE, CON un chico de 12 años, para acompañar señora ó personas mayores, apta para administración de casa, entiende de costura, Por carta á Zoila P., Juncal 1670. v24

SE OFRECE UNA señora española, PRImeriza, para criar, tiene 25 años, leche de 1 mes, dirigirse por carta ó personalmente, á Campana, fonda del Vasquito, de José Criado, Josefa Nuñes, F. C. C. A. v27

Señorita ITALIANA, MUY RECOMENDAda, se ofrece como ama de llaves en sanatorio, casa particular, acompañar á persona enferma ó gobernanta de niños en casa distinguida, sabe coser y cortar, dispuesta á viajar, Uruguay 972. v23

Señora ALEMANA JOVEN, DE BUENA presencia, se ofrece como ama de llaves, casa particular ú hotel ó dama de compañía; también va en casa de señoras distinguidas, Ofertas, Sra. Alemana, 877 poste restante correo. v24

Señorita DISTINGUIDA CON CERTIFIcados, se ofrece por las tardes como dama de compañía á personas formales, sabe leer y hablar bien el francés, italiano y castellano y es buena costurera, dirigirse por carta ó personalmente, Srta. Modista, Triunvirato 142. v24

UNA señora DE 40 años, RECIEN VEnida de España, desea colocarse para persona sola; Gral. Urquiza 2187. v24

UNA señora JOVEN TRABAJADORA con nena de tres años desea colocarse, sin pretensiones en buena familia, por carta ó personalmente señora M. Mangione, Vidal 1923, Belgrano. v22

VIUDA SIN FAMILIA, EDUCADA, DEsea colocación liviana, coser, cuidar persona sola ó acompañar, poco sueldo, buenos informes, correo central, á L. L. v23

EDICTOS JUDICIALES

POR DISPOSICION DEL señor JUEZ DE comercio de la capital, doctor Ricardo C. Cranwell, se hace saber al público por el término de ocho días á contar de la primera publicación del presente, que en los autos caratulados Banco Popular Español, solicitando convocatoria de acreedores, el señor Juez dictó un auto que literalmente dice así: Buenos Aires, Junio 11 de 1913. Autos y vistos: Atento á lo que resulta del certificado del Registro Público de Comercio, y estando cumplidos los requisitos exigidos por el art. 8 de la ley No. 4.156, desígnanse como interventores á los acreedores Juan Blanco, Bco. de la Pola, de Corrientes, Cutillas J. Pérez, V. Blasco Ibáñez y Asociación Patriótica Española, para que unidos al contador don Julio A. Linch, sorteado en este acto como actuario, comprueben la verdad de la exposición presentada, examinen los libros y recojan los antecedentes necesarios para informar sobre la conducta del solicitante, valor del activo, situación y porvenir de los negocios y exactitud de la nómina de acreedores presentada; suspéndase toda ejecución que hubiere llegado al estado de embargo de bienes, con excepción de las que tuvieren por objeto el cobro de un crédito hipotecario ó privilegiado, librándose los oficios correspondientes; publíquense edictos por ocho días en los diarios Boletín Judicial y LA PRENSA, haciendo conocer la presentación y citando á todos los acreedores para que concurran á junta de verificación de créditos que tendrá lugar en la sala de audiencias del juzgado, el día quince de Septiembre á la una p. m., edictos que deberá publicar el deudor dentro de veinticuatro horas, bajo apercibimiento de tenerlo por desistido de su petición. Se señalan para notificaciones en secretaría los días lunes y jueves ó el siguiente hábil, si alguno de éstos fuere feriado. Repóngase la foja.—Agustín N. Matienzo. v29

NAVEGACION

AFFINITA" LA REVISACION DE LAS averías de este vapor se efectuará los días 22 y 23 del corriente de 8 á 10 a. m., en los depósitos del dique núm. 3, Sc. 2. Las cuentas por fallas deberán ser presentadas dentro de las 24 horas terminada dicha revisación. Los Agentes Dodero Hnos. v23

LA MALA REAL INGLESA, LOS VIAjes más rápidos á Brasil, Lisboa, Vigo, Cherburgo y Southampton. El vapor "Araguaya", saldrá el 22 de Agosto. Oficinas Reconquista 264.

TOCANTINS": ESTE VAPOR TERMINO su descarga en el depósito F, del dique núm. 1. La revisión de la carga se efectuará los días 22 y 23 del corriente, de 8 á 10 a. m. Los interesados deberán presentar sus facturas en el acto de la revisión, y cualquiera reclamación deberá ser presentada en las 48 horas, después de la revisión, pasado dicho término no se atenderá ninguna reclamación. Agente, Geraldino Silveira, Corrientes 894. v23

ZEELANDIA": ESTE VAPOR HA TERminado su descarga en la dársena Norte, sección 5a. La revisión tendrá lugar en los días 21 y 22 del corriente, de 1 á 3 de la tarde. v22

SOCIEDADES

SOCIEDAD RURAL DE LABOULAYE, F. C. P. Esta sociedad celebra su 5a. exposición-feria agrícola-ganadera é industrial, los días 11, 12 y 13 de Octubre de 1913. Se invita á todo caballero á mandar sus productos á cuyo fin debe solicitar reglamentos y programas al señor presidente de la misma, don Guillermo J. Grant, Laboulaye, F. C. P. Las inscripciones se cerrarán el día 20 de Setiembre de 1913. v3st

SEGUNDA CITACION: TIRO FEDERAL Argentino. La junta directiva del Tiro Federal Argentino convoca al consejo de gobierno de la sociedad, para celebrar asamblea el día 28 del corriente mes, á las 5 p. m., en el local de la secretaría, Esmeralda 22, con el fin de reintegrar la junta directiva, por cesar en su mandato los señores Fernando Dutruty, comisario general, Pedro Aguerre, Juan Carlos Amadeo, general Pablo Riccheri, Dr. Joaquín S. de Anchorena, ingeniero Carlos Morra, Ricardo R. Banchs, doctor Jaime F. de Nevares y Andrés L. Beruti, por haber renunciado. Buenos Aires, 1o. de Agosto de 1913. Art. 8o., inc. G de los estatutos. Cincuenta presentes formarán quórum en las reuniones del consejo de gobierno, en la primera citación y cualquier número en la segunda. v24

BANCOS Y COMPAÑIAS ANONIMAS

SOCIEDAD ANONIMA, Compañía DE Electricidad Luz y Fuerza, de San Francisco. Asamblea general extraordinaria: Se convoca á los señores accionistas á la asamblea general extraordinaria, que tendrá lugar el 6 de Septiembre del corriente año, en el salón de la sociedad italiana XX Setembre e Lavoro, á las 8.30, para tratar la siguiente:

ORDEN DEL DIA

Aumento del capital social ó venta de la usina. San Francisco, Agosto 20 1913. Doctor José Scopinaro, presidente. Domingo E. Lavayose, secretario. v30

SOCIEDAD ARGENTINA DE EDIFICAción, Victoria 720|26, Buenos Aires. Se avisa á los señores accionistas, que el directorio, de acuerdo con el art. 4o. de los estatutos, resolvió que del 15 al 31 de Agosto próximo venidero y hasta las cuatro de la tarde de este último día, deberá abonarse en las oficinas de la sociedad, la sexta cuota de los certificados de acciones, correspondientes á las series 1ra. á 75a., y la tercera cuota de los de las series 76a. á 100a., todas inclusives. Al propio tiempo, y en virtud del art. 7o. de los estatutos, se autorizó en la misma fecha y condiciones arriba dichas, la integración de los certificados de acciones de esta sociedad. Buenos Aires, Julio 16 de 1913. A. Costa Huguet, gerente. v30

BANCOS Y COMPAÑIAS ANONIMAS

BANCO ALEMAN TRANSATLANTICO— Oficina principal en Buenos Aires, calle B. Mitre y Reconquista, Sucursales urbanas: núm. 1, Callao esquina Corrientes; número 2, Santa Fe esquina Larrea; número 3, B. de Irigoyen 1588. Sucursales en Mendoza, Rosario de Santa Fe, Tucumán, Uruguay, Chile, Arica, Brasil (Sao Paulo y Santos), Perú, Bolivia y España.

PAGA

Por depósitos en cuenta corriente oro	Sin interés
Id papel hasta $ 200.000 m|n.	1 %
A plazo fijo hasta 20.000 $ oro ó $ 50.000 m|n. por dos meses	2 ½ %
Por tres meses	4 %
Por seis meses	4 ½ %
En Caja de Ahorros cuando no se retiren dentro de 60 días desde $ 10 á 20.000	4 %

C. Lingenfelder, gerente

LICITACIONES

DIRECCION GENERAL DE ESCUELAS de la provincia de Buenos Aires.—Licitación del 25 de Agosto de 1913.—Llámase á licitación pública escrita por el término de quince días, de acuerdo con las disposiciones de la ley de contabilidad, para la construcción de seis edificios escolares en la ciudad de La Plata. La licitación tendrá lugar el día lunes 25 de Agosto corriente, á las dos de la tarde, en el despacho del señor director general, ante el mismo, ó el secretario que se designe; siendo el señor director general quien resolverá sobre la aprobación del acto y aceptación ó rechazo de las propuestas que se presenten. Las propuestas deberán ser formuladas en los sellos que determina la ley respectiva, y podrá referirse al total de edificios licitados ó á uno ó á varios. Los planos y pliegos de condiciones así como la ubicación de los edificios, pueden consultarse en la oficina de arquitectura de la dirección general.—La Plata, Agosto 7 de 1913.—José A. Leiva, secretario. v25

LA PRENSA

Buenos Aires, Agosto 22 de 1913

EL "MEETING" DE AYER

El simple anuncio de la celebración de un "meeting" de obreros desocupados, que cediendo al impulso de la suprema necesidad de la existencia se lanzan á las calles públicas para formular su demanda de trabajo, es un acontecimiento que inspira singular interés á la opinión y se presenta como tema de estudios de rigurosa actualidad.

La columna no fué populosa, pero no es esta una causa para no tomar en consideración el requerimiento. No hay duda de que el número de los desocupados es incomparablemente mayor del que vimos desfilar. Del "meeting" puede decirse que es la denuncia ó exteriorización pública de una anormalidad.

Es necesario, empero, fijar el concepto económico de esa demostración, para que no sea apreciada como exponente de una situación económica y social de la naturaleza de las que revelan las perturbaciones profundas de los países enfermos, agotados y en estado ruinoso.

La masa obrera de la metrópoli está experimentando las consecuencias del malestar general creado por las causas ocasionales y transitorias que vienen actuando en las transacciones y en la circulación monetaria, restringiéndolas. Muy reducido ha de ser el número de los favorecidos por la fortuna que no sienten las repercusiones de esas perturbaciones, que no por ser transitorias son menos influyentes en el régimen de la vida individual y en los negocios.

Las restricciones aludidas imponen necesariamente un régimen de economías en los presupuestos y de merma en la producción de fábricas y talleres, y de reducciones en el despacho del comercio, en las rentas del industrial y en los gastos personales. Uno de los derivados lógicos de tales anomalías, es el licenciamiento de brazos por la industria y por el giro comercial. Se ha hecho notorio que las grandes tiendas de Buenos Aires han desocupado parte de sus cuerpos de empleados, mientras persista la anormalidad reinante.

Estamos en presencia de una complicación, conflicto económico ó como quiera llamársele, que merece y reclama la atención de los estadistas; pero no de un problema permanente á irreductible, que refleje el fondo de la economía del país. Es esto lo que deseamos y debemos dejar bien establecido.

La República Argentina habría perdido el atributo económico de país de inmigración, si se hubiese agotado su capacidad para absorber y asimilarse la noble y fecunda invasión de brazos anhelosos de trabajo reproductivo que diariamente recibe. Por fortuna, lo conserva y posee elementos naturales para robustecerlo y seguir robusteciéndolo en un porvenir sin término aún.

Ayer sentimos las palpitaciones de un conflicto local, metropolitano, que no expone el orden de cosas existente en las campañas y sin irradiaciones sobre el vasto campo en que se desarrolla la riqueza nacional. En ese concepto debe ser contemplado y afrontado.

No participamos de la idea de los que creen que el remedio al mal está en la legislación social. Un país despoblado como éste, en donde cabe una población diez veces mayor de la que aloja, no arraiga su vitalidad en las ciudades, por populosas é industriales que fuesen, porque el secreto de su vida y de su prosperidad está en la explotación de su tierra.

Los requerimientos de trabajo que suelen hacer las multitudes de obreros desocupados, tienen su origen en crisis más ó menos intensas de los grandes centros industriales pertenecientes á países densamente poblados. Los gobiernos y los parlamentos procuran mitigar tales conflictos—no resolverlos radicalmente—por arbitrios varios tendientes á dar ocupación á los trabajadores á quienes las actividades ordinarias no pueden proporcionársela. Las obras públicas, expresamente impulsadas al efecto, figuran en el número de esos expedientes de circunstancias.

La República Argentina tiene al alcance del poder de su soberanía arbitrios mucho más eficaces que el aludido, porque dispone de campañas fértiles que, puestas en explotación racional y vigorosa, absorberían en poco tiempo, no solamente á los desocupados actuales, sino á la totalidad de la población obrera de Buenos Aires, con enormes ventajas para ella.

Aprovechamos, pues, esta ocasión para recordar al Poder Ejecutivo y al Congreso cuál es y dónde está el remedio al mal local ó urbano denunciado por el "meeting" de desocupados de ayer. En los últimos días fué especialmente indicado en estas columnas. Consiste simplemente en la fundación de un gran Banco de crédito agrícola y en el fomento eficaz de la colonización capitalista. ¿Qué quedaría del problema impresionante del día si las tierras rurales fuesen en esa forma habilitadas para alojar una población laboriosa y productora? Más aun: ¿existiría hoy el problema si el país hubiera sido dotado en esa forma? Nuestra situación económica general no se perfilaría como hoy se caracteriza: esto es, ni habría gente trabajadora desocupada, ni las industrias ni el comercio urbanos sufrirían los desmedros en su capacidad que hoy sienten, por cuanto disfrutarían del soplo de vida vigoroso que irradian las industrias agrarias en pleno auge.

Atenta la complexión industrial y comercial de esta metrópoli, sus actividades económicas y sociales están estrecha é inseparablemente vinculadas con las rurales, fuentes productoras de los valores que alimentan el tráfico internacional, los cuales, antes de salir del país vigorizan el organismo de la gran capital, cuya función de intermediaria en los negocios de exportación le asegura provechos considerables de que todos benefician. Esa es la principal procedencia de la circulación monetaria que nutre al progreso urbano en todas sus manifestaciones. En lenguaje criollo se expresa la misma idea, diciendo que la campaña agricultora y ganadera, es la vaca lechera de la metrópoli.

Somos lógicos, pues, y estamos de lleno dentro de la verdad cuando, después de contemplar el "meeting" de desocupados, dirigimos la mirada al campo de la producción argentina, en busca del remedio á ese mal de ocasión; decimos de ocasión, como expresión del juicio de que, afortunadamente, no es orgánico.

No hemos de concurrir á alucinar á la masa obrera desocupada con la promesa de soluciones instantáneas del conflicto que la oprime, porque no hay recursos disponibles para producir milagros de ese linaje. Su suerte mejorará en la proporción en que la situación general se vaya mejorando. A ese anhelo responde la demanda perseverante de LA PRENSA, que hoy reproducimos con mayor energía que nunca, de elementos de estímulo y de crédito, que agiten la labor agraria, apresurando la población é incrementando la producción de las campañas. Invocamos el "meeting" de ayer para robustecer la fuerza de la exhortación que con esos fines dirigimos á los poderes públicos.

LAS BODAS DE DIAMANTE DE LA SOCIEDAD DE LITERATOS

PROPIEDAD LITERARIA

MUERTE DE HENRI ROCHEFORT

SU OBRA PERIODISTICA

(Especial para LA PRENSA)

París, Julio 1913.

Por iniciativa de su eminente presidente, Georges Lecomte, cuyo celo y abnegación no conocen ni obstáculos ni fatigas, la sociedad de literatos acaba de celebrar sus "bodas de diamante", es decir el 75.° aniversario de su fundación.

En 1837, en efecto, Luis Desnoyers, el autor demasiado olvidado de novelas humorísticas muy divertidas, reunió unos treinta escritores—entre ellos Víctor Hugo, Lamartine, Villemain, León Gozlau, Federico Soulié, etc.—y les hizo comprender la necesidad de proteger sus obras.

La sociedad contaba entonces con 45 miembros. Tres años después eran doscientos. Son ahora cerca de un millar (divididos en socios y adherentes) y se puede decir bien, que con raras excepciones, se encuentran entre ellos los nombres más célebres de nuestra literatura.

Pero la Sociedad de Literatos no es—y muchos se equivocan con frecuencia—una sociedad puramente artística que se propone por ejemplo cultivar ó bien honrar las letras. Digámoslo al momento; es ante todo una sociedad comercial, que defiende los intereses pecuniarios de sus miembros, la "propiedad literaria".

La Sociedad de Literatos, por los medios de que dispone y porque la sociedad puede lograr buen resultado allí donde el individuo fracasa fatalmente, asegura, pues, á sus miembros la legítima retribución de sus obras cuando están impresas como es de suponer, y cuando se trata de "reproducciones". Hace negociaciones con los editores, firma contratos con revistas y diarios, percibe y centraliza los derechos de autor.

Cae de su peso que el autor encuentra así la mejor ayuda y el más precioso interés. Es que, para un autor en boga, los derechos de reproducción aunque sólo sean de cinco ó tres céntimos por línea, suman una importante cantidad.

Podéis suponer que el primer rango pertenece aquí á los novelistas llamados "populares"—por más que se abuse de la palabra—á los autores de novelas-folletín, á esos inagotables inventores de aventuras maravillosas, de peripecias cómicas, heroicas ó trágicas, que son el pasto de la prensa de ambos mundos.

Javier de Montepin, y Fortuné de Boisgobery, para no citar sino muertos, cobraban muchos más "derechos" que Víctor Hugo, y eran mucho más útiles á la sociedad—es decir, á su caja, ya que no á su gloria. Aun ahora, tal autor desconocido de los literatos y de la crítica, recibe, diez veces más que un académico. Pero "cobran más esos folletinistas desdeñados y burlados de los escritores "sin tiraje", y con pretensiones de artistas, producen mucho más también, sus obras son las que alimentan la caja de la sociedad y son ellos, por último, los que ganarán y pagarán la pensión de los demás.

Con el tiempo, y haciéndose próspera la sociedad, ha ampliado su misión. Actualmente es también una sociedad de socorros mutuos. Gracias á la inteligente y acertada gestión de sus negocios, asegura á cada uno de sus miembros, una pensión de ochocientos francos, á los sesenta años de edad, y después de veinte años de ser socio. Ha instituído premios no más ridículos que los demás, y que son, como la mayor parte, una manera amable y elegante de distribuir dinero.

Adelanta dinero sobre manuscritos. Ayuda con mano discreta y segura las dificultades, las necesidades, las tristezas.

¡Cuántas miserias y penurias oculta esta vida literaria tan falaz y hasta tan brillante!

He tenido el honor de ser, durante cuatro años, presidente de la sociedad, y he visto de cerca muchas cosas crueles, pero las he visto también consoladoras, la abnegación prestando apoyo al valor.

La sociedad no se limita á consentir el mayor número de anticipos y subvenciones posibles. Se interesa más particularmente por las viudas y la familia de sus miembros.

Ha constituído recientemente un fondo especial para este uso. No—como lo decía espiritualmente J. H. Rosny—para las viudas temibles é invencibles, que quieran sacar de la muerte más de lo que daba la vida—sino para la pobreza noblemente soportada, de algunas viudas de escritores.

Como véis, el señor George Lecomte, hace grandes elogios con razón de la sociedad que preside, de un modo tan notable. Y aun dejo á un lado la cuestión literaria, para no parecer que defiendo una causa en que somos jueces y partes.

El señor Presidente de la República, que presidía "como colega", la hermosa fiesta dada en la Sorbona, delante de la parte selecta de la sociedad parisiense y los representantes de las grandes potencias extranjeras—ha insistido con razón sobre este carácter de solidaridad.

El mejor medio quizás—uno de los más seguros en todo caso,—de servir la causa de las letras, es asegurar la dignidad de los escritores y, por consiguiente, de defender y salvaguardar la propiedad de sus obras.

Por haberlo comprendido así y haberse encerrado resueltamente en ese papel útil, pero modesto, la sociedad de literatos me parece hacer obra excelente, absolutamente digna de aprecio y de estímulo, y por eso he querido haceros conocer esta institución.

—

Al mismo tiempo que la sociedad festejaba á su decano Francisco Fertiault, robusto y animado centenario—nació en 1813 y forma parte de la sociedad desde 1846,—á quien el ministro ha entregado una cinta roja, bien ganada hace mucho tiempo—ella perdía uno de sus miembros más antiguos, más activos,—no se manifestaba mucho; ¡pero qué producción!—Henri, Rochefort.

¿Tengo necesidad de presentaros al escritor? No, seguramente. ¿En qué ciudad no era célebre su nombre hacía mucho tiempo?

Celebridad ganada, perdida, vuelta á adquirir, vuelta á perder y que cambió varias veces de causa y de partido, si así puede decirse, pero que se sostuvo durante medio siglo.

¿Quién no conocía por la fotografía—y nosotros [illegible] trato por [illegible] lió tan justamente la medalla de oro del Salón y que es digno de un Frans Hals ó de un Velázquez—ese largo rostro flaco, alargado todavía arriba por un tupé de cabellos y abajo por la perilla de un blanco de nieve—esa tez blanca, esos labios delgados, esos ojos azules, de un azul metálico y frío, debajo de cejas enmarañadas? Era siempre de los que se dice: "Ahí pasa fulano de tal", y los mismos que no le habían encontrado nunca, lo reconocían. En este París, cada vez más abigarrado y en que las fisonomías se suceden y se borran, como las fortunas, en que un fulano que es llevado al primer plano durante algunos meses ó algunos días, desaparece sin dejar huella ni recuerdo—pocas fisonomías eran tan populares como la suya, y tal vez ninguna. Lo era hacía mucho tiempo.

Rochefort ha sido un personaje histórico, que no evocaba solamente una época en general, sino acontecimientos precisos de esa época.

Hasta representaba varios y muy diferentes. Ninguna vida ha sido más diversa que la suya, ni presenta más actitudes contrarias, fortunas contradictorias y actos heterogéneos. Sin embargo, se puede encontrar una unidad á esos cambios perpetuos. No es Rochefort el que cambia, y varía: es el gobierno. Para él, siempre ha estado al otro lado, en la oposición. Hasta puede decirse que su género, sus procedimientos de oposición, no han variado; el entusiasmo por los amigos del momento, la burla, la "blague" contra el adversario. Ha escrito con el mismo estilo durante cincuenta años, y atacado con la misma fuerza á un enemigo, cuya cabeza solamente cambiaba, como los muñecos de la feria. Si el ingenio parecía enmohecido en el fin, y el procedimiento monótono, la culpa no era solamente de la edad. Lo que pasaba de moda era el género.

Necesitamos creerlo bien, puesto que mil testimonios lo atestiguan, y es "historia", el inmenso éxito de la "Linterna" en los últimos meses del segundo imperio, los golpes terribles que asestó al régimen y á la dinastía.

No lo dudamos, pero conocemos bien que esas burlas, ahora, no producirían el mismo efecto. La "blague" de Rochefort, es como la "crónica" de Timoteo Trym, de Albería Second, ó de Aureliano Scholl, un recuerdo. Había conservado lectores y encontraba de vez en cuando una palabra mordaz ó una cuchufleta punzante. La "Acera rodante" aplicada á Henri Brisson que, derrotado en París, tuvo que buscar otro asiento de diputado en provincias. Pero ya no se leía el "Rochefort" del día. Y por otra parte, esta especie de periodismo está condenada, Rochefort fué uno de los últimos sobrevivientes.

Rochefort era de tal modo un hombre de oposición y tan poco hecho para el gobierno—y él lo sabía muy bien—que no aceptó los cargos que se le confiaron, que renunció inmediatamente.

Elegido miembro del gobierno de defensa nacional, el 4 de Septiembre de 1870—miembro de la Asamblea nacional en Febrero de 1871—y también miembro de la Cámara de Diputados en 1885, presentó la dimisión.

Sin duda no tenía afición alguna por el poder y era completamente desinteresado. Pero también tenía miedo de gastarse y le repugnaba el esfuerzo sostenido y para decir la palabra verdadera: el trabajo.

Ese hombre de mucho ingenio, aunque de cierta clase de ingenio y siempre el mismo, tenía muy poca lectura de conocimientos generales. Aparte de Víctor Hugo, que poseía á fondo y del cual sabía de memoria miles de versos, confesaba él mismo no estar sino muy mal versado en las letras y no leer diez volúmenes al año.

Tuvo, pues, cuidado de evitar todas las funciones en que se expusiera á comprometer á su frágil popularidad. Escribir un artículo cada día, criticar los acontecimientos y los hombres del momento, es más fácil que redactar una ley ó sostener una discusión política. Es más fácil y más agradable y—¡oh! justicia!—es más del gusto del público.

No se puede negar á Rochefort el desinterés político, constituído por la falta de ambición y por temor al poder. Hay que reconocer del mismo modo, que era patriota y hasta "cocardier" (patriotero).

Ese revolucionario patentado, ese insurrecto que fué deportado á la Nueva Caledonia después de la represión de la Comune—aunque él no tomó parte—era en el fondo, un hombre del antiguo régimen, de tradición y hasta diría de prejuicios—prejuicios nacionales pero prejuicios.

Era "muy francés", y hasta de la Vieja Francia. No olvidemos que ese perpetuo satírico, ese demoledor de hombres espectables y de reputación bien fundada, ese panfletario inagotable—no olvidemos que se llamaba Marqués de Rochefort-Lucay, y que tenía mil años de la más auténtica nobleza detrás de él. El espíritu de su casta reapareció con mucha frecuencia en él. Fué siempre el hombre de la impresión presente, de un capricho, de una manía, en que se obstinaba.

Por eso puede explicarse la parte que tomó en el boulangerismo. Si no ha inventado al general Boulanger—y poco le faltó — lo sostuvo desde la primera hora, y le complació permanecer el amigo de la última—á pesar de todo y contra todos. El general debió la mayor parte de su popularidad efímera á él y á la campaña que emprendió en su diario.

Rochefort compartió su desgracia. Condenado á cinco años de destierro—lo cual fué quizá excesivo—lo pasó en Londres, enviando cada día su artículo, como lo había hecho antes desde Bruselas, después desde Ginebra, porque estaba acostumbrado al destierro, y el periodismo contemporáneo sabe acomodarse del mismo modo que con la prisión.

Su regreso fué verdaderamente triunfal, y no hay exageración en decir que todo París—digamos doscientos mil parisienses—fué á aclamarlo en la estación ó al pasar.

Porque París, y hasta Francia, aman esas actitudes. Todo esto explica la posición que Rochefort tomó en el asunto Dreyfus, y el papel que desempeñó. El ex revolucionario, defendiendo acaloradamente al Estado Mayor, y lo que él creía sinceramente ser el "ejército", puede parecer extraordinario á primera vista, pero no mucho cuando se conoce al hombre. Rochefort se encontró con toda naturalidad en "su" puesto. Fué menos afortunado que en tiempo del boulangismo, menos brillante también, pero arrojó en la lucha los últimos rasgos de un ingenio que comenzaba á agotarse. Por eso, me parece, Rochefort se impone á la crónica. No hablo del hombre privado, que fué amable según se dice, y benévolo—ni del aficionado á pintura y bibelots, cuya competencia igualaba á la de los peritos.

A decir verdad, Rochefort no fué nunca sino un periodista; tuvo el temperamento, el espíritu, las costumbres. Sobresalió en esa batalla cotidiana, en ese chasquido de palabras más bien que de ideas.

¿Fué un gran periodista? No, á la manera de Armando Carrel ó de Luis Veuillot, á quien no dejaron algunos de compararle erróneamente. No brilló por la sustancia, por el pensamiento, por el fondo. ¿Qué quedará de esa obra inmensa? Muy poca cosa, sin duda, y quizá nada. Lo confesaba él mismo, y es la suerte común de la profesión. Pero los historiadores del porvenir no podrán escribir la historia de este último medio siglo, y desentrañar la causa de los acontecimientos, pesar la reputación de los hombres, sin consultar á Rochefort.

Marcel Prévost

CONGRESO

CAMARA DE SENADORES

DESPACHOS SANCIONADOS

JORNADA LEGAL DEL TRABAJO

OTROS ASUNTOS

Abierta la sesión, y después de haberse dado trámite á algunos asuntos entrados, el señor Lubary fundó brevemente un proyecto de ley de que es autor, por el que se autoriza al Poder Ejecutivo á invertir hasta 900.000 pesos en la construcción de un puente levadizo en Paso Lucero, sobre el río Santa Lucía, en el cruce de la línea férrea.

El mismo senador presentó un proyecto, por el que se acuerda una pensión de 200 pesos á doña Lorenza Gómez, cuyo padre, viejo y meritorio educacionista había fallecido, y que hoy, por no poder disfrutar de la pensión de 200 pesos que á título graciable le acordó á éste hace años el gobierno, se encontraba sin recursos y además enferma.

El despacho de la comisión de presupuesto, en el proyecto de ley en revisión, por el que se autoriza á la secretaría de la Cámara de Diputados á destinar los sobrantes de dietas al refuerzo de varias partidas de gastos, fué informado por el señor Castañeda Vega, quien manifestó que la comisión aconsejaba se modificase la sanción de la Cámara originaria en el sentido de que debía dejarse incólume la partida que se había fijado para contribuir á la formación de la biblioteca del Congreso y su fomento.

Sin observación ninguna fué luego aprobado el siguiente proyecto de ley:

Artículo 1.º—Autorízase á la habilitación de la Cámara de Diputados de la Nación Argentina a reintegrar de los sobrantes de dietas existentes, á la partida de gastos de secretaría y eventuales del presupuesto vigente de ésta, la suma invertida en abonar la retribución extraordinaria acordada al personal de servicio de la Honorable Cámara, por resolución de fecha 27 de Junio próximo pasado, y reforzar con los mismos sobrantes la partida destinada al pago de la publicación de las sesiones, con exclusión de los recursos existentes, destinados por el artículo 14 de la ley número 4936, á la formación de la biblioteca del Congreso y su fomento.

Artículo 2.º—Comuníquese al Poder Ejecutivo.

—

El señor Esteves, en nombre de la comisión de peticiones y poderes informó en el despacho de ésta, recaído en la solicitud de la junta de historia y numismática americana, para que el Congreso acuerde la suma de 20.000 pesos moneda nacional á objeto de costear la erección de un monumento en honor de los ciudadanos franceses que habían combatido en las filas de los ejércitos de la independencia, el que será levantado en la ciudad de París, como un obsequio de la República.

En tal sentido recordó las demostraciones de cortesía internacional que hizo Francia á nuestro país al permitir que en una plaza de Boulogne-sur-Mer se erigiera un monumento en honor del general San Martín, á quien hospedó generosamente durante su largo y voluntario ostracismo. Por otra parte, la historia argentina—dijo,—recuerda la acción esforzada y generosa de muchos militares franceses que, destruído Napoleón en Waterlóo, optaron por buscar, como Lafayette, en otros países, teatro para sus empresas marciales.

La posteridad actual de aquellos bravos no puede ser indiferente al recuerdo de tales paladines, y es por ello que la comisión no ha tenido inconveniente en suscribir el despacho favorable á la petición.

Como el señor González preguntara si la junta recurrente tenía algún concepto formado acerca de la idea del monumento y de la clase de glorificación con que se deberá honrar la memoria de los militares franceses de nuestra epopeya, el señor Esteves dió á conocer parte de la nómina de tales héroes, lo que bastó para dejar satisfecho al senador por La Rioja, desde que en ella no figuraba el del general Breyer, que después de ser expulsado de las filas del ejército por San Martín, se convirtió en un adversario enconado de éste y procuró minar su legítimo renombre con la crítica á sus operaciones militares.

Fué sancionado, en general, por unanimidad.

En la discusión en particular, el señor Dávila propuso que la cantidad de 20.000 pesos moneda nacional fuera en pesos oro, pues era fácil prever que con la primera suma no sería posible construir un monumento digno de nuestra gratitud y del gran país á que estaba destinado, como obsequio. El señor Esteves expresó que la junta tenía el propósito de hacer concurrir con sus aportes á la Municipalidad de la capital y al gobierno de Buenos Aires, hasta poder reunir 100.000 francos, lo que, en concepto de aquélla, bastará para costear la obra. El señor Dávila insistió en su proposición, tanto más cuanto que era necesario que el presente que se proyectaba emanara de la Nación Argentina, beneficiaria directa del esfuerzo de los franceses, cuyo recuerdo se trataba de conmemorar, y, además, porque sería el gobierno nacional y no la junta de historia y numismática, el que deberá forzosamente intervenir en las gestiones conducentes al propósito de que, el de Francia, acepte el obsequio.

A pedido del mismo senador, el Ministro de Relaciones Exteriores y Culto, presente en el recinto, á objeto de tratar de la aprobación de la convención radiotelegráfica internacional, manifestó que incidentalmente había tenido conocimiento, por conversación en días anteriores con dos caballeros, miembros de la junta mencionada, de tal iniciativa. El Poder Ejecutivo no sabía de ella nada todavía de modo oficial; pero eso no era un óbice, como tampoco el no tener instrucciones al respecto, del Presidente de la Nación, para manifestar, á su nombre, con absoluta convicción de que el propósito es altamente simpático, desde que viene á honrar la memoria de algunos héroes, hijos de un país con el cual nos unen vínculos cordiales y cada vez más sólidos.

El señor Guiñazú, miembro de la comisión, aceptó la modificación propuesta por el señor Dávila. El señor Castañeda Vega consideró que la redacción del proyecto de la comisión era preferible al que se pretendía darle, porque, de lo contrario, resultaría una oficiosidad excesiva, con relación á la gestión de la junta de historia. El señor Posse pidió antecedentes de la cuestión. La comisión hizo leer la nota que la junta había dirigido al Congreso, nota que, por no ser documento oficial, no fué publicada conjuntamente con el despacho de la comisión.

El señor Crotto pidió que el despacho volviera á comisión. El señor Castañeda Vega expresó que la forma en que se proyectaba la demostración, podría herir legítimas susceptibilidades. El señor Guiñazú propuso una nueva redacción; pero la presidencia observóle que, para ser considerada por la Cámara, era menester que el asunto volviera á comisión. El señor Dávila dijo que convendría postergar el despacho para que la comisión pudiera estudiar con reposo la nueva forma que deberá dar á la iniciativa.

El Ministro de Relaciones Exteriores y Culto adhirióse á la indicación precedente, y la Cámara así lo resolvió.

—

El despacho de la comisión de negocios constitucionales en el mensaje y proyecto de ley del Poder Ejecutivo sobre aprobación de la convención radiotelegráfica y el reglamento de servicio, sancionados por la conferencia radiotelegráfica internacional que se reunió en Londres en Junio de 1912, fué informado por el señor Olaechea y Alcorta á causa de la accidental ausencia del señor González.

Recordó que la República había asistido á dicha conferencia por medio de su representante diplomático doctor Domínguez, quien tuvo como asesor técnico al señor Agustín Sal, delegado al efecto por el gobierno nacional. En cuanto á la substancia de la convención y al reglamento adjunto, dió lectura, como la mejor exposición de fundamentos, de parágrafos del informe que este funcionario elevó al director general de telégrafos.

Luego, y sin observación alguna, y con la presencia del Ministro de Relaciones Exteriores y Culto, se sancionó el siguiente proyecto de ley:

Artículo 1.º — Apruébase la convención radiotelegráfica, el protocolo final y el reglamento de servicio, sancionados por la conferencia radiotelegráfica internacional que se reunió en Londres en Junio de 1912.

—

Fundó á continuación el señor Del Valle Iberlucea un proyecto de ley sobre fijación de las horas de trabajo de los adultos en usinas, fábricas y talleres. Recordó á tal fin que su iniciativa no era nueva en el país, pues en 1904, encargado por el Ministro del Interior en ese entonces el doctor González, de investigar todo lo que se refiere al trabajo obrero y de presentar un anteproyecto de ley sobre la materia, había formulado disposiciones análogas á las que hoy hace revivir. La obra y el proyecto que el Poder Ejecutivo envió aquel año al Congreso, á pesar de condensar en sí el régimen del trabajo y la reglamentación legal que proponía no tuvo la suerte que lógicamente le correspondía. Pasado á estudio de comisión duerme en su cartera el sueño del olvido, del que se hace necesario despertarle.

Consiguióse en cambio la sanción de leyes que contemplan sólo aspectos fragmentarios del grave asunto, pues se dictaron las del trabajo de la mujer y del niño y la que establece como obligatorio el descanso dominical.

La situación del obrero no ha mejorado con tales providencias, pues el régimen capitalista en que vivimos le hace víctima de la superioridad de su situación. De allí deriva la existencia de obreros sin trabajo, que en el momento en que hablo se reunen en las plazas de la ciudad en demanda á los poderes públicos de las reformas legales necesarias, y derivan de él como consecuencia de la superproducción, fenómeno económico que subsiste por la falta de compensación de las fuerzas del capital y del trabajo dentro del industrialismo en que vivimos, por acción de la máquina, que centuplica la acción productora del obrero.

A pesar de que nuestra civilización económica está en su primera etapa todavía, es decir, que el país vive bajo el régimen de la producción agropecuaria, no puede desconocerse que en las ciudades principales de la República comienza á cobrar importancia considerable el régimen industrial. Así se explica que el Departamento Nacional del Trabajo calcule en cincuenta ó sesenta mil el número de los obreros desocupados, y que para facilitarles trabajo ha establecido agencias de colocaciones.

Tales recursos producirán un resultado mediocre. Es menester buscar otros procedimientos más eficaces; en ese sentido viene mi proyecto, pues limitando, como en él propongo, á ocho horas la jornada diaria de trabajo, habrá lugar en las fábricas y usinas en que actualmente se trabaja más de dicho tiempo, para los obreros que están condenados á vagancia obligada. Concurrentemente con tal limitación, proyecto la de fijar en seis horas la duración cotidiana del trabajo á destajo, como asimismo, en restringir, en lo posible, el trabajo nocturno.

Luego extendióse en consideraciones doctrinarias respecto al pretendido óbice de nuestra Constitución, que establece la libertad de trabajo, á la ley que proyecta de limitar el trabajo de los obreros mayores de edad. En tal sentido, se refirió á la acción ponderadora del estado entre el trabajo y el capital, citó como fundamento las opiniones de Poincaré y de Cowes, mencionó la lucha de los Trades Unions en Inglaterra, país en que, malgrado su individualismo radical, las asociaciones obreras, después de largo pugnar, consiguieron mejorar las condiciones del trabajo.

Y en la excursión teórica que hiciera para presentar una vista panorámica de los avances sucesivos de la legislación social en los países más adelantados de la actualidad mundial, citó los esfuerzos de Peel y de Owen, en Inglaterra á principios de la pasada centuria. Más tarde, la legislación suiza de 1877, la conferencia de Berlín en 1890, las reformas posteriores en Francia, Italia, Estados Unidos, Australia y Nueva Zelandia.

Deteniéndose después en el trabajo á destajo, reveló sus defectos é inconvenientes económicos, según las conclusiones de Marx, de quien citó con alguna amplitud las consideraciones que expresa acerca de la relación de valores existentes entre el obrero y el capitalismo y el perenne peligro en que aquél se encuentra de ser devorado por el segundo.

Más tarde hizo el estudio comparativo de los datos de los censos nacionales de 1869 y 1895 en cuanto á la proporción ascendente en el número de los elementos de los distintos gremios, y después de citar las cifras que consigna el último censo industrial, se refirió al trabajo á domicilio, cuya inspección oficial encareció como medio indispensable de contralor por el Estado, á fin de impedir los abusos de los patrones en cuanto á una labor excesiva de los obreros.

Aludiendo siempre á la necesidad de una estricta fiscalización por parte del Estado á esta categoría de trabajo, citó con encomio el propósito del señor Juan Benjamín Terán, miembro de la legislatura de Tucumán, de presentar un proyecto sobre protección oficial á las obreras á aguja, que trabajan en sus casas y que son literalmente explotadas por los patrones.

En cuanto á su proyecto hizo presente que tenía alcance nacional desde que al referirse á la locación de servicios, no hacía sino legislar con mucha más amplitud asuntos que estaban comprendidos en el Código Civil, que rige en todo el país, y que, por lo que respecta á las horas de trabajo no era sino la consagración legal de un hecho consumado desde que el comercio y las usinas, fábricas y talleres habían adoptado una jornada igual á la que propone en su iniciativa.

El señor Del Valle Iberlucea fué interrumpido por el señor Obejero, quien, en atención á que á varios senadores esperaban en comisión algunos ministros para tratar de asuntos á estudio, pidióle que accediera á pasar á cuarto intermedio hasta la sesión próxima, pues por su parte no quería perder nada del agrado con que le escuchaba, extremo á que tendría que someterse si no defería á su indicación.

El señor Del Valle Iberlucea contestó que duraría poco tiempo más su exposición y que si el senador por Salta tenía interés en conocer lo que diría en su ausencia le indicaba leyera el diario de sesiones en que se publicaría la versión de su discurso.

Y así fué que continuó su exposición. Cuando concluyó había sólo cinco senadores en el recinto, los cuales, á pesar de haber apoyado el proyecto, no fueron voto suficiente para que pasara á comisión, pues la presidencia hizo presente que en ese instante no había sesión sino mera reunión de algunos senadores y por ende la Cámara no estaba en "quorum" para tomar válidamente ninguna resolución.

Se pasó á cuarto intermedio. Eran las 6.15 p. m.

EL TELEPAN -- CURIOSO TELEFONO QUE TRASMITE LA ESCRITURA

De uno de los últimos números de "Le Monde Illustré", tomamos las fotografías que acompañan estas líneas.

El teléfono, dice en esa misma revista un colaborador, sirve para trasmitir la palabra, pero no deja trazas y si la persona con quien se quiere hablar no está presente, hay que esperar que vuelva ó dejarle dicho, salvo que la telefonista diga: "no contesta".

El "telefán", que acaba de inventar

EL APARATO TRASMISOR

el ingeniero D. Alfredo Rapeneder, de Estrasburgo, remedia ingeniosamente esos inconvenientes.

La descripción de este aparato permitirá darse cuenta inmediatamente de su utilidad y de comprender su funcionamiento.

En el punto de partida el "trasmisor" tiene la forma de un pupitre que soporta, de un lado, un teléfono ordinario, y, del otro, un rollo de papel que puede desenvolverse á voluntad sobre el pupitre. Un lápiz, unido al mecanismo del aparato, permite escribir ó dibujar sobre el papel.

Si la persona con quien se desea hablar está ausente cuando se le llama, es suficiente el escribir sobre ese papel, con el lápiz indicado, lo que quería decirle, para que ese mensaje que se conserva en el punto de partida, sea indénticamente reproducido, "en su caligrafía original", algunos instantes después, en el aparato receptor.

Este no es otra cosa que un receptor de telegrafía fotográfica, que registra el mensaje trasmitido, reproduce automáticamente la fotografía y la vuelca en un cesto en el cual el destinatario lo encontrará á su regreso.

Se escribe en el punto de partida con un lápiz ordinario sobre papel común que no tiene ninguna acción directa sobre la trasmisión del mensaje, pero los movimientos del lápiz—unido á la manera de un fantógrafo al mecanismo del aparato—provocan en la línea telefónica el envío de corrientes variadas, de una débil intensidad, que son recibidas á la llegada por el aparato receptor. Este último, como se ve, en el grabado, tiene la forma de un cuarto oscuro fotográfico, herméticamente cerrado y en el cual se suceden, automáticamente, las diversas faces de la recepción y de la reproducción del mensaje. Las corrientes eléctricas recibidas del punto inicial accionan sobre un pequeño espejo oscilante de una extrema sensibilidad, en el cual se refleja la luz de una lámpara eléctrica. Los desplazamientos correspondientes de esa luz, trasan desde luego, en rasgos luminosos, sobre una cinta de papel sensible, todos los detalles de la escritura ó del dibujo trasmitido. El papel impresionado es inmediatamente revelado, fijado, lavado, secado y cortado automáticamente, como en otros aparatos similares de telegrafía fotográfica y sale al fin del receptor para caer en el cesto que se ve al lado del aparato.

¡Todo no requiere más de un minuto!

Las experiencias se hicieron sobre una línea ficticia de 50 kilómetros y fueron reproducidas, con igual éxito,

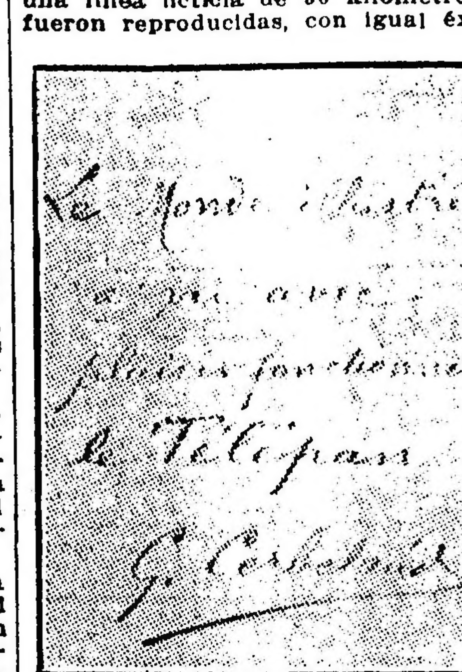

Reproducción de un mensaje trasmitido por el "Telepán"

sobre una línea real de igual distancia, entre París y Armainvilliers.

Fácilmente se comprende el enorme campo de aplicación que puede tener un aparato de este género. Ratificar una conversación telefónica con una declaración escrita y hasta firmada; órdenes escritas para operaciones bursátiles, cartas de pago, órdenes judiciales y policiales, etc., etc.

EL RECEPTOR TELEFOTOGRAFICO CON LA CANASTA QUE RECIBE LOS MENSAJES

DEPOSITOS ADUANEROS EN LAS PROVINCIAS

Despachos é informes

La subcomisión de presupuesto de la Cámara de Diputados ha estudiado el proyecto de ley por el cual se dispone el establecimiento de depósitos aduaneros en algunas ciudades del interior.

La comisión nombrada y la de presupuesto, han tenido á la vista diversos informes. El inspector general de rentas dice en su informe, que "aunque las aduanas proyectadas tendrán una importancia proporcional al movimiento mercantil de las localidades y comarcas encerradas dentro de sus respectivas jurisdicciones, conviene garantizarles estabilidad en el primer período de su acción distribuidora, procurando anexar á cada aduana mediterránea el mayor número de centros poblados de consumo y que estén en comunicación directa é inmediata con el asiento de los almacenes aduaneros.

"Vale decir que, por ahora, sería suficiente la creación de aduanas mediterráneas en las dos ciudades mayores del Centro y Norte de la Nación: la de Córdoba extendería su clientela á las vecinas provincias de La Rioja y Catamarca; y la de Tucumán, á las de Santiago y Salta, porque esta última, á pesar de tener aduana, carece de capacidad mercantil para utilizar depósito fiscal.

"Los depósitos de la aduana de Mendoza abastecerán á San Juan y San Luis, como los de La Quiaca despacharán mercancías para la provincia de Jujuy, donde también existe una aduana sin depósito, por más que, como Salta, San Juan y Santiago, lleguen á necesitarlos cuando sus plazas adquieran tal importancia que puedan sostenerse varias casas importadoras.

"Esta condición, indispensable para habilitar almacenes fiscales, en una plaza no fronteriza, acaba de ser comprobada por los funcionarios que esta inspección general ha enviado á las ciudades de Mendoza, Tucumán y Córdoba: no solamente existen casas al por mayor que compran á los importadores de Buenos Aires y del Rosario, sino que algunas se proveen directamente del extranjero. A unas y otras les conviene almacenar sus pedidos, abonando los derechos á medida que van despachando á plaza las mercaderías en depósito; á su vez, los importadores nacionales y los exportadores extranjeros, verán aumentar las sumas de sus ventas, desde que la clientela mayorista podrá pedir grandes remesas, sin necesidad de hacer el desembolso inmediato de los derechos de aduana.

"Desde luego y entrando á la parte financiera del proyecto, han prometido construir almacenes aduaneros las empresas de los ferrocarriles Central Argentino, Central Córdoba y Buenos Aires al Pacífico, contribución que simplificaría la tarea del gobierno nacional. Será fácil, por otra parte, concertar con aquellas empresas la construcción de un depósito común en Córdoba y Tucumán, á las que concurren dos ó tres líneas férreas desde los puertos de Buenos Aires, Rosario y Santa Fe, indicados para cabeceras del tránsito mediterráneo."

El inspector nacional que fué á Córdoba, afirma que las mercaderías entradas en aquella plaza fueron por valor de 24.000.000 de pesos moneda nacional, y las importadas directamente de Europa por intermedio de comisionados, llegaron á la suma de 5.265.000 pesos moneda nacional.

En vista de estos informes y de los otros estudios, la comisión piensa establecer en el proyecto, que en las ciudades mediterráneas, unidas directamente por ferrocarril á un puerto de ultramar, y que tengan aduana establecida ó una población mayor de setenta mil habitantes, y en todo caso, á los seis meses de la promulgación de la ley en las de Tucumán, Mendoza y Córdoba, el Poder Ejecutivo procederá á fijar almacenes de aduana para documentar á depósito y despacho de las mercaderías importadas del extranjero y consignadas á dichos puntos, á cuyo efecto deberán ser consideradas como mercaderías de tránsito por las oficinas de aduana que las reciban á su entrada en el país.

Se establecerá también que las mercaderías extranjeras en tránsito para las aduanas mediterráneas, establecidas en virtud de la proyectada ley, únicamente podrán ser recibidas y expedidas por las aduanas de Buenos Aires, Rosario y Santa Fe, lo mismo que las mercaderías que se reciban en las aduanas marítimas con destino á los puntos referidos, deberán ser expedidas por las autoridades de aquéllas, sin intervención alguna de los consignatarios, ni pago de derechos, y en vagones de las condiciones que determine el Poder Ejecutivo, los que se entregarán sellados y cerrados á la empresa que debe conducir los productos, con especificación prolija de número de bultos, su peso y condiciones.

CUESTIONES GEO-HIDROLÓGICAS

Estudios y conferencias

El geólogo de la dirección general de minas del Ministerio de Agricultura, doctor H. Backlund, ha publicado un interesante estudio geológico-petrográfico sobre las rocas cristalinas de Cerro Negro, provincia de Buenos Aires.

La investigación microscópica ha revelado al geólogo nombrado que se trata de milonitas con muchas trasmisiones á la roca materna, menos alteradas, no descriptas hasta la fecha en la República.

El estudio del doctor Backlund, además de su mérito científico, presenta verdadero interés práctico, pues se trata de materiales de gran valor para construcciones.

—Las aguas subterráneas de los Andes, en el borde oriental de la cordillera, al Sur del río Mendoza, ha sido estudiada por el geólogo jefe de la oficina de hidrología, doctor Richard Stappenberck, y comprende una parte de las investigaciones que actualmente realiza la oficina mencionada.

El doctor Stappenberck ha investigado hidrogeológicamente las bajadas al pie de la cordillera y entre las sierras pampeanas, y estudiado, entre otros, los problemas de la acumulación del agua filtrada dentro de estas masas y la distribución de la sal y de las aguas.

El trabajo del geólogo Stappenberck está ilustrado con varias vistas y un mapa hidrogeológico de los alrededores de la ciudad de Mendoza.

—Mañana será dada una de las conferencias de carácter científico é ilustrativo de la serie que la dirección general de minas, geología é hidrología, ha organizado bajo el patrocinio de la Sociedad Científica Argentina.

La conferencia, cuyo tema es "Principales resultados provenientes de estudios hidrográficos y geológicos del valle de Fiambalá", provincia de Catamarca, estará á cargo del geólogo doctor Walter Penck, y se efectuará á las 8.30 de la noche, en los salones de la sociedad mencionada, Cevallos 269.

NUESTRO INTERCAMBIO COMERCIAL

Inglaterra, Alemania, y Norte América

IMPORTACIONES Y EXPORTACIONES

El valor de las mercaderías inglesas importadas durante el primer semestre del año en curso, hemos dicho que ascendió á $ oro 63.011.442, representando dentro del conjunto de los demás países, un 30,1 por ciento del total.

Al Reino Unido, por orden descendente de importancia le sigue el imperio alemán con $ oro 38.268.155, ó sea el 18.3 por ciento del valor general y después de éste vienen los Estados Unidos de Norte América con $ oro 28.981.063, es decir con una equivalencia de un 13.9 por ciento.

Los tres países mencionados son los que marchan á la cabeza de las importaciones que la Argentina efectúa para adquirir todos aquellos elementos que no produce ó que la industria nacional no satisface en absoluto por insuficiencia de su misma producción.

Ahora bien, si se examinan los tres totales consignados, relacionándolos á su vez con las cifras correspondientes al primer semestre del año pasado (1912), vemos que Inglaterra ha tenido un aumento de $ oro 9.365.807, lo que supone en términos relativos un crecimiento equivalente á un 17.4 por ciento, tomando como base de comparación el valor que correspondió á las mercaderías introducidas en el referido período de 1912; Alemania, acusó de la misma manera un aumento de $ oro 6.190.739, lo que viene á representar un excedente apreciado en un 19.2 por ciento y Norte América, denunció como en los dos casos anteriores, otro aumento justipreciado en $ oro 579.522, que, más ó menos, viene á ser un 2 por ciento de aquel total.

Por lo que se ve, el crecimiento más significativo lo acusan las cifras de Alemania, porque si bien es cierto que en términos absolutos el aumento señalado por Inglaterra excede en 3 millones al de Alemania, conviene tener presente que el crecimiento que han experimentado las importaciones de este último país es en sentido relativo mayor que el de Inglaterra, porque en este caso se obtiene un 17.4 por ciento y en el de Alemania un 19.2

Las cifras norteamericanas, tanto las absolutas como las relativas obtenidas en el primer trimestre, vienen muy por debajo de las dos expresiones mencionadas, pues se concretan en 28 millones y en un dos por ciento de crecimiento.

Tomando el valor de los productos nacionales exportados á esos mismos países, observaremos que, los envíos efectuados á Inglaterra sumaron un total de $ 76.070.157 oro (el 26 por ciento); los dirigidos á Alemanía dieron un valor de $ 32.724.506 oro (11.2 por ciento) y los embarques destinados á los puertos norteamericanos acusaron un valor de $ 8.373.399 oro (2.9 por ciento).

Como en el caso de las importaciones, Inglaterra y Alemania, son las dos naciones que marchan á la vanguardia de nuestro comercio exportador. Los Estados Unidos vienen con cifras mucho más reducidas.

Tenemos, pues, que, balanceando los guarismos absolutos con Inglaterra, el saldo será favorable á nuestros intereses, mucho más si se tiene presente que una buena parte de los productos agrícolas que van á órdenes desembarcan en puertos británicos; haciendo otro tanto con Alemania notaremos que las fuerzas más ó menos se contrabalancean, pues, aun cuando en apariencia las importaciones de ese país son mayores, conviene tener en cuenta que varios cargamentos de nuestros productos van al imperio germano, también por órdenes y si el mismo procedimiento lo aplicamos á los Estados Unidos, observaremos que se produce un gran desnivel para nuestros intereses porque esa nación nos vendió por valor de 29 millones de pesos oro en el semestre pasado y nos compró apenas por valor de ocho millones.

Quiere decir, entonces, que el saldo nos ha resultado desfavorable en absoluto porque han salido del país 21 millones de pesos oro, sin encontrar en ello ninguna compensación.

Ante el resultado que denunciamos, ¿es posible que nuestro gobierno no inicie las gestiones ó tanteos diplomáticos del caso, para obtener una equivalencia razonable? Creemos que ha llegado el momento.

ASCENSOS A CORONEL

Las modificaciones al artículo 45

El hecho de que la Cámara de Diputados tampoco tratará el miércoles las modificaciones al artículo 45 de la ley militar, hace que continúe la expectativa en el ejército, planteada desde mucho tiempo atrás, con el disgusto y perjuicio consiguientes para los interesados, quienes, como es natural, esperan la solución de ese asunto en un sentido ó en otro. Se comprende este estado de cosas, pues desde el año pasado están pendientes de la solución del Congreso, los ascensos á coronel, situación que en los últimos meses, al iniciarse la discusión, ha llegado á ser el tema predominante entre el elemento militar.

Es general el anhelo de que esta cuestión no sea demorada más.

Propuesta la modificación por el Poder Ejecutivo, es natural que aparte de los intereses y aspiraciones del ejército comprometidos en la modificación aludida, estas postergaciones sucesivas de la Cámara, por una ú otra causa, creen al Ministro de Guerra una situación poco cómoda, al mismo tiempo que contribuyen á prolongar la inquietante expectativa de los jefes en condiciones de ascenso.

En efecto: según manifestaciones del ministro, general Vélez, que hemos consignado en oportunidad, ya no es posible aplazar más los ascensos al grado aludido, y se aprueben ó no las modificaciones propuestas, ellos se producirían, aunque en forma menos amplia, si ocurriera un rechazo del proyecto del Ejecutivo. Pero es el caso que la discusión lleva miras de no concluir y mientras no haya una resolución definitiva, tampoco puede procederse á elevar las propuestas en uno ú otro sentido, perjudicando á los interesados y al ejército con una expectativa que desmoraliza.

ENSANCHE DE LA PLAZA DE BELGRANO

Proyecto de la Intendencia Municipal

Como lo hemos anticipado oportunamente, en el programa de ensanche de calles y plazas que se ha trazado la Intendencia Municipal, con el propósito de mejorar el aspecto de la ciudad y dar mayores facilidades al tránsito, figura el proyecto de ampliar la plaza de Belgrano, hasta unirla con la calle Cabildo, que es una de las más importantes arterias que conducen directamente al límite Norte del municipio.

El Intendente, doctor Anchorena, cree que es llegado el momento de realizar los trabajos necesarios y con tal motivo, dirigió ayer un mensaje al Concejo Deliberante, en el cual le da á conocer el proyecto de ensanche.

En el mismo mensaje, el Intendente solicita autorización para proceder á la compra de los terrenos de la manzana comprendida entre las calles Cabildo, Juramento, Echeverría y Obligado, ó para iniciar la expropiación judicial de los mismos, en ca-

INSTALACIONES ELECTRICAS SUBTERRANEAS

Proyecto de construcción de un túnel

PROPUESTA ACEPTADA

Hace algún tiempo nos ocupamos con insistencia, de la necesidad de llevar á la práctica la ordenanza sobre construcción de una red de túneles subterráneos destinados á reemplazar con ventaja para el tránsito público y la conservación de los pavimentos el deficiente sistema á que hoy se sujeta la colocación de cables eléctricos en el subsuelo. Dijimos entonces que la compañía Italo Argentina de Electricidad había propuesto á la Intendencia Municipal hacer un ensayo, construyendo en la extensión de dos cuadras una galería bajo el piso de la calle donde, á juicio de la oficina técnica respectiva, más dificultades ofreciera la reparación ó renovación de los cables.

Estableció la compañía Italo Argentina en la propuesta que construiría el túnel en la extensión indicada por la suma de 50.000 pesos, ó sea, 25.000 pesos por cada cuadra, sin abrir la calzada.

Pasado el expediente á informe de la dirección de alumbrado, esta repartición encontró aceptable la propuesta y aconsejó aprobarla, determinando como el punto más á propósito para realizar el ensayo la calle Cangallo, de Maipú á San Martín, donde existen numerosos cables conductores de energía eléctrica ó hilos telefónicos.

Como consecuencia de este informe, la Intendencia ha resuelto aceptar la propuesta de la mencionada compañía, la que deberá presentar los planos y memoria respectiva para principiar la obra.

Por el dibujo esquemático que acompaña á estas líneas, podrán darse cuenta nuestros lectores de los detalles del túnel y forma en que se harán las conexiones domiciliarias para los distintos servicios instalados en aquél.

En la galería podrán ser instalados cables de las compañías productoras de energía eléctrica, cañerías auxiliares de riego, hilos telefónicos, correo neumático y otros servicios análogos, quedando excluídos los caños de gas, por los peligros que ofrecería su proximidad con las demás instalaciones, en caso de un corto circuito.

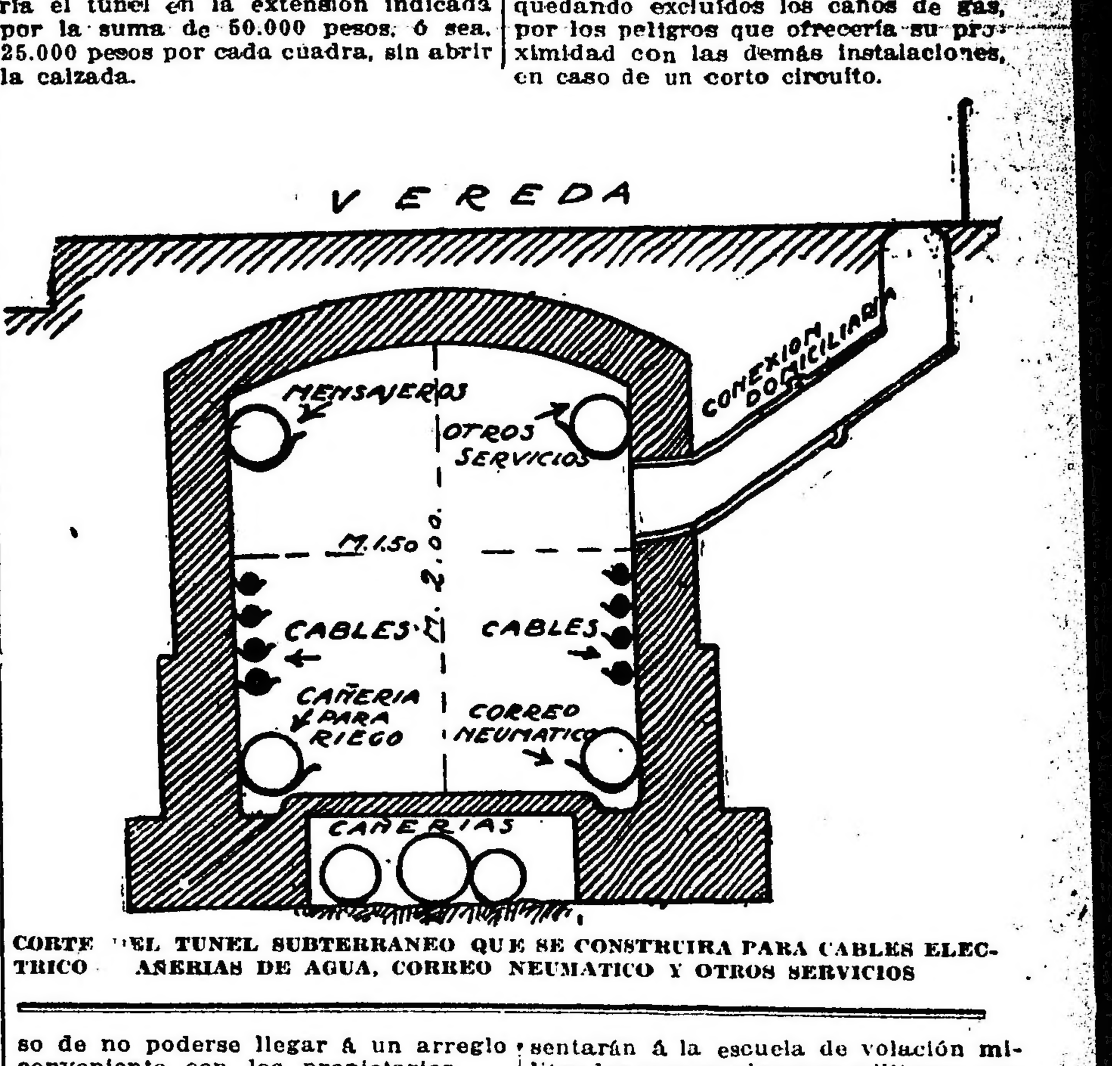

CORTE DEL TUNEL SUBTERRANEO QUE SE CONSTRUIRA PARA CABLES ELECTRICOS, CAÑERIAS DE AGUA, CORREO NEUMATICO Y OTROS SERVICIOS

so de no poderse llegar á un arreglo conveniente con los propietarios.

Con objeto de completar la documentación necesaria para iniciar las adquisiciones, siempre que el Concejo preste su sanción al proyecto, la Intendencia ha ordenado que la oficina de catastro prepare los planos de las fincas á expropiarse y los demás detalles generales.

EN LA ESCUELA DE MECANICOS DE LA ARMADA

Desarrollo de enfermedades

Hace algún tiempo nos ocupamos del mal estado higiénico del local de la escuela de mecánicos de la armada, donde se habían producido algunos casos de enfermedades infecciosas. Manifestó en aquella ocasión el Ministerio de Marina, que eran hechos aislados; que dicha escuela estaba en buenas condiciones higiénicas y que los enfermos adquirían esas dolencias fuera de ese instituto.

Pero á estar á referencias que nos llegan, ese estado de cosas continúa en forma alarmante, pues se han hospitalizado en la Casa de Aislamiento varios alumnos pertenecientes á la escuela aludida, de los que han fallecido algunos, por enfermedades infecciosas adquiridas allí.

El Ministerio de Marina debe, pues, intervenir en este asunto, levantando inmediatamente una información para establecer lo que haya de verdad en esto; y si realmente ese local no reune condiciones higiénicas que sean una garantía para la salud de los jóvenes aspirantes que se alojan en ella, subsanar esos inconvenientes, á la mayor brevedad posible, ya sea trasladando la escuela á otro lugar ó procediendo á una severa desinfección de sus locales.

BALANCES BANCARIOS

Cifras comparativas

El estado de los Bancos, según la publicación de los balances al 31 de Julio, que se hizo ayer, arroja en algunos rubros diferencias de consideración, si bien se desprende que hubo más liberalidad en las operaciones de crédito, acordándose al comercio mayores sumas de dinero que en el anterior mes de Junio.

Los descuentos y adelantos tuvieron en Julio un aumento de pesos oro 229.021 y pesos 12.935.183 moneda nacional, ó sea, que en total han aumentado en 13.455.685 pesos moneda nacional.

Los depósitos en cuenta corriente, á plazos y en caja de ahorros, aumentaron 6.212.044 pesos oro y disminuyeron 29.284.971 pesos moneda nacional, lo que hace que en definitiva hayan disminuído 15.166.690 pesos moneda nacional.

En cuanto á las existencias bancarias, en el país, durante el mismo mes de Julio experimentaron una disminución de 8.143.675 pesos oro y 24.206.576 moneda nacional, lo que da un total en pesos moneda nacional, de 42.714.928.

VOLACION Y AEROSTACION

Monumento á Origone

ENSAYOS EN EL PALOMAR

La comisión de jefes y oficiales del ejército, encargada de la recolección de fondos en favor del monumento al teniente Manuel Félix Origone, ha solicitado á los jefes de cuerpos y reparticiones militares que envíen á la brevedad posible los recibos firmados al teniente Alfredo Urién, en Campo de Mayo, con el fin de poder realizar la rendición de cuentas cuanto antes.

Los militares que no hayan recibido formularios de suscripción para el monumento de Origone pueden solicitarlos al teniente Urién, ó á los jefes de regimientos.

Los trabajos realizados por la comisión de damas en San Luis, para arbitrar recursos con destino á dicho monumento, han sido coronados por un éxito halagador, pues hasta la fecha se han recolectado ya más de 4.000 pesos.

El piloto Pablo Castaibert, en la gira que hizo por la provincia de San Luis, realizó una exhibición de vuelos públicos á beneficio del monumento á Origone.

—Ayer de mañana, á pesar del fuerte viento que soplaba, en El Palomar, los pilotos militares Raúl Goubat y Pedro Zanni efectuaron varios vuelos de ensayo sobre el monoplano de 50 H. P.

Con el mismo aeroplano, por la tarde, realizaron vuelos los tenientes Zanni, Brihuega, y Goubat.

En el tercer vuelo, el teniente Zanni llevó su aeroplano á 400 metros de altura, por sobre las poblaciones de Hurlingham, Bella Vista, Ituzaingó, Morón y El Palomar.

El teniente Goubat verificó un buen vuelo de 15 minutos por los alrededores de El Palomar y realizó todos los virajes sobre la derecha, con admirable corrección.

Brihuega dió cuatro grandes vueltas á 300 metros de altura, y maniobró por sobre Caseros, Hurlingham y El Palomar.

—El sábado 30 del corriente, se presentarán á la escuela de volación militar los nuevos alumnos militares, que el Ministerio de Guerra ha designado para seguir los cursos de volación en El Palomar.

—El piloto civil don Benjamín Jiménez Lastra, ayer tarde realizó dos espléndidos vuelos en el biplano del Aero Club Argentino. En la primera salida llevó de pasajero al teniente Estanislao López, de la escuela de caballería, y en la segunda voló en compañía de un pasajero civil.

—

Telegramas de Trenque Lauquen comunican que ayer tarde el piloto Bartolomé Cattáneo, realizó tres vuelos en el hipódromo de la localidad, con su monoplano Blériot, de 50 H. P.

Con motivo de los vuelos de Cattáneo, en Trenque Lauquen, se cerraron todas las casas de comercio, y se suspendieron las clases escolares para que los niños concurrieran á presenciar los vuelos.

A pedido de una comisión de vecinos, Cattáneo realizará otra exhibición de vuelos el domingo, en el mismo hipódromo.

EJERCITO Y MARINA

ESCUELA SUPERIOR DE GUERRA

Círculo Militar — Movimiento de buques de la armada — Premio para un concurso de tiro — Regimiento 5 de caballería — Curso preparatorio de la Escuela Naval — Nombramiento.

El jefe del estado mayor del ejército, coronel Armand, puso ayer, por la mañana en posesión del cargo al nuevo director de la Escuela Superior de Guerra, teniente coronel Alberto Noailles, en presencia del personal docente del establecimiento.

El director saliente, teniente coronel Severo Toranzo, hizo acto de presencia, retirándose inmediatamente después del local de la escuela. Como lo hemos informado, este jefe será nombrado agregado militar en una de las naciones de Europa, probablemente en Italia.

El Ministerio de Guerra nombró ayer ayudante para la dirección de esta escuela, al capitán José Varona.

—Se dictó una resolución, por la que se nombra vocal de la comisión encargada de estudiar las modificaciones al equipo de la infantería, al teniente coronel Victoriano López, del estado mayor del ejército.

—Mañana, á las 6 de la tarde, se harán cargo de sus respectivos puestos los nuevos miembros de la comisión directiva del Círculo Militar, que fueron elegidos en una asamblea reciente.

Son ellos los generales Riccheri y Dellepiane, coroneles Ricardo Cornell y Cornelio Gutiérrez, tenientes coroneles José Maglione, Luis Caronti, José Rodríguez y Petit de Murat; coronel de sanidad, doctor Nicomedes Antelo, y mayor Luisoni.

—Por el Ministerio de Guerra se han ordenado los siguientes pases:

A la compañía de disciplina, el teniente Ricardo Cortina Aravena; á la tercera división del gabinete militar, el capitán Alfredo Capurro Robles, y al distrito militar 27, Corrientes, el teniente Carlos E. Paz.

—Los cañoneros "Paraná" y "Rosario" entraron ayer en Río Santiago á llenar sus carboneras.

En el mismo apostadero entró el monitor "Los Andes", después de realizar experiencias de minas en el Río de la Plata.

El trasporte "Guardia Nacional" salió ayer de Ushuaia para Almirante Brown, donde terminará de completar un cargamento de maderas que traerá á esta capital.

El trasporte "Piedrabuena" salió ayer de Año Nuevo para Ushuaia, en su viaje de recorrido por los puertos patagónicos.

—La sociedad italiana Tiro á Segno se ha dirigido al Ministerio de Guerra, solicitando un premio para el concurso de tiro que realizará en Septiembre venidero, en el que se disputará una bandera nacional, entre las sociedades de tiro de la República.

—Pasado mañana se embarcará, de regreso al Chaco, el jefe del regimiento 5.º de caballería, teniente coronel Francisco Villarino.

—De acuerdo con lo informado por el director de la escuela naval, el Ministerio de Marina ha resuelto dar de alta como aspirantes del curso preparatorio anexo á aquel instituto y recientemente creado, á los siguientes jóvenes:

Jorge C. Radivoj, Carlos G. Salas, Juan A. Alonso, Juan B. Lemos, Luis Iribarne, Pablo Schmidt, Mario F. García, León H. Puigdengolas, Pedro A. Barraza, Ricardo Méndez Casariego, Carlos M. Lagevin, Eduardo Videla Dorna, Germán R. Heinecke, Horacio J. Gómez, Alberto Dorgan, Evaristo Velo, José M. Martínez Cobos, Eladio E. Pita, Miguel N. Sierra y Manuel Fernández.

Se incorpora también á dicho curso á los siguientes aspirantes: Mario Sánchez Negrete, Juan J. Barreiro, Leopoldo Machetarnz, Carlos Alonso y Eduardo A. Serrano.

—Ha sido nombrado secretario del juez de instrucción de la armada, adscripto al arsenal del Río de la Plata, el ingeniero maquinista José M. Seguí.

BOLETIN TELEGRAFICO DEL EXTERIOR, DE LAS PROVINCIAS Y TERRITORIOS

VIA COLON

LA SITUACION ECONOMICA DE LA ARGENTINA

Opinión de un financista

BERLIN, Agosto 21— El "Lokal Anzeiger" acaba de publicar una interesante carta de un financista bonaerense, acerca de la situación económica de la Argentina.

Dice el autor de la carta, que la situación en general del país, es favorable. La agricultura y la ganadería se encuentran en mejor estado que nunca, el último balance del comercio exterior es favorable, es bueno también el estado de la Caja de Conversión, y se ha consolidado la política interna. Finalmente, los créditos que quedaban sin cancelar al terminar el último semestre, no excedían de lo normal, y la liquidación se efectuó sin dificultades.

Hay solamente un factor desfavorable: la especulación malsana en tierras, que es lamentable, pero que no puede poner en peligro el desarrollo económico del país.

EL CONCURSO DE TIRO DE CAMP PERRY

Actuación de los argentinos

NUEVA YORK, Agosto 21 — Los diarios de hoy dan extensas informaciones sobre el concurso de tiro que se realiza en Camp Perry, Ohio, en el cual toman parte tiradores de casi todas las nacionalidades.

Sobre la última prueba para la "Copa Leech", ponderan los buenos resultados obtenidos por los argentinos y peruanos. Uno de los tiradores argentinos, Pettit, hizo 101 blancos: 34 á 300 yardas, 33 á 900, y 34 á 1.000 yardas.

Los tiradores, como se anunció ayer, usaron el nuevo rifle Springfield, con muy buenos resultados.

El tirador argentino Pettit quedó clasificado con número 83, de orden, y otro tirador de la misma nacionalidad, Pereyra, se colocó en el 109 lugar con 100 blancos en esa misma prueba.

Hoy los tiradores practicaron el tiro de revólver. Participan en esta prueba, como en las anteriores, 589 tiradores.

VICECONSUL HOLANDES EN CORDOBA

LA HAYA, Agosto 21—Acaba de publicarse un decreto real, que nombra el señor Gietz vicecónsul de los Países Bajos en Córdoba.

AGREGADO NAVAL EN SUD AMERICA

PARIS, Agosto 21—"Le Journal Officiel" publica hoy el decreto, por el cual queda nombrado el capitán de navío Buchard, agregado naval de las legaciones de Francia en Buenos Aires, Montevideo, Río de Janeiro y Santiago de Chile.

INFORMACIONES COMERCIALES

EMPRESTITO MUNICIPAL DE BUENOS AIRES

LONDRES, Agosto 21—Se ha publicado el prospecto del empréstito en vísperas de emitirse para la ciudad de Buenos Aires.

Se ofrece en suscripción una suma de 2.500.000 libras esterlinas en títulos al 5 por ciento de interés y al tipo de 96 por ciento.

El prospecto anuncia que ya ha sido suscripto 1.000.000 de libras esterlinas.

LONDRES, Agosto 21 — Al dar cuenta del anunciado empréstito para la Municipalidad de Buenos Aires, los diarios de esta capital, en general, no consideran sus condiciones como muy favorables.

Sin embargo, á pesar de la tendencia floja que se observó en todas las secciones del Stock Exchange, los títulos del nuevo empréstito se cotizaron con 3|8 por ciento de premio.

BALANCES BANCARIOS

BANCO DE INGLATERRA

LONDRES, Agosto 21—El balance del Banco de Inglaterra para la semana comercial que termina, arroja las siguientes cifras:

El encaje de oro es de 42.297.000 libras esterlinas; comparado con la semana anterior aumentó en libras esterlinas 1.228.112.

Las reservas del Banco son de 31.403.000 libras esterlinas; comparadas con la semana anterior aumentaron en 1.459.000 libras esterlinas.

Las reservas en billetes son de libras esterlinas 29.846.000 aumentaron en 1.470.000 libras esterlinas.

La circulación de billetes de Banco es de 29.244.000; comparada con la semana anterior, disminuyó en libras esterlinas 231.000.

Los depósitos del público llegaron á 10.342.000; aumentaron en libras esterlinas 1.001.000.

Los demás depósitos llegaron á 43.213.000 libras esterlinas; aumentaron en 1.004.000 libras esterlinas.

Los títulos del gobierno en poder del Banco, alcanzaron á 12.453.000 libras esterlinas; disminuyeron en libras esterlinas 3.000.

Los demás títulos llegaron á libras esterlinas 17.813.000; aumentaron en 573.000 libras esterlinas.

La proporción entre el encaje y las obligaciones pendientes, fué de 58.62 por ciento.

La semana anterior había sido de 58.07 por ciento.

BANCO DE FRANCIA

PARIS, Agosto 21 — El balance del Banco de Francia, correspondiente á la semana comercial que termina hoy, acusa los siguientes cambios:

El encaje de oro es de 3.420.917.000 francos; aumentó en 20.143.000.

El encaje de plata es de 627.968.000 francos; aumentó en 1.338.000.

La circulación en billetes de Banco alcanza á francos 5.420.844.000; disminuyó en francos 39.475.000.

Los depósitos alcanzaron á francos 727.911.000; aumentaron en francos 22.750.000.

Los documentos descontados alcanzan á 1.425.442.000 francos; disminuyeron en 5.650.000.

Los bonos de tesorería en poder del Banco son 327.691.000 francos; aumentaron en 1.735.000 francos.

Los anticipos alcanzaron á francos 723.918.000, disminuyeron en francos 5.025.000.

MERCADO FINANCIERO LONDINENSE

LONDRES, Agosto 21 — En este mercado monetario fueron muy abundantes las existencias disponibles.

Los préstamos á la vista fueron ofrecidos á un tipo de interés levemente más flojo.

El interés para préstamos á una semana, sufrió modificación.

La tasa del descuento particular, después de varios días de firmeza, estuvo hoy algo más floja, por efecto de la publicación del balance semanal del Banco de Inglaterra.

La gran oferta de documentos para descontar, no bastó para contrarrestar esta tendencia de baja.

El total de las operaciones realizadas en la semana por el Clearing House, acusó un aumento de treinta y ocho millones y medio de libras esterlinas.

En el Stock Exchange el tono de apertura fué bueno; pero no tardó en observarse tendencia general de baja, por efecto de los rumores alarmantes que circularon acerca de las relaciones entre México y los Estados Unidos.

Los precios de clausura estuvieron deprimidos.

Los consolidados británicos mejoraron.

En la sección de ferrocarriles británicos reinó muy poca actividad.

Se operó también muy poco en el mercado de títulos extranjeros.

Los de la Peruvian Corporation estuvieron en baja.

Los títulos del nuevo empréstito de la Municipalidad de Buenos Aires, se cotizaron con 3|8 de premio.

Los ferrocarriles argentinos sufrieron, por efecto de la falta de actividad general en el mercado.

Las transacciones realizadas fueron demasiado reducidas, para que modificasen las cotizaciones.

Las acciones del Pacífico perdieron medio punto; las preferidas del Trasandino ganaron un punto.

Las acciones Marconi acusaron tendencia de alza, al principio; pero más tarde fueron bajando hasta la clausura.

Las acciones de compañías de tierras atrajeron cierto interés.

Las de la Santa Fe Land, fueron ofrecidas á cuarenta y cuatro chelines.

REMESA DE ORO DEL BRASIL

LONDRES, Agosto 21—Ingresaron hoy á este mercado, procedentes del Brasil, ocho mil libras esterlinas en metálico.

PRECIOS Y COTIZACIONES

TITULOS Y ACCIONES

LONDRES, Agosto 21—
F. C. Sud, ordinarias, 118.
F. C. Oeste, ordinarias, 118 1|2.
F. C. C. Argentino, ordinarias, 103.
Idem idem deferidas, 101 1|2.
F. C. B. A. y P., ordinarias 73 1|2.
F. C. O. Arg., ordinarias, 95.
F. C. N. E. Arg., ordinarias, 50 3|4.
F. C. C. Córd., 1a. preferencia, 45 1|2
Idem idem. 2a. preferencia 76.
Idem idem. ordinarias 45 1|2.
F. C. E. Ríos, 1a. preferencia 91.
Idem idem ordinarias, 62.
Idem idem. 2a. preferencia, 65
F. C. C. Urug. Extensión E., 8.
F. C. C. Urug. Idem N., 8 7|8.
F. C. Paraguayo, debentures 46.
Idem idem ordinarias 5 1|2.
Minas Río Tinto, ordinarias 76 5|8.
Descuento oficial, 4 1|2.
Idem particular 3 7|8.
Consolidados británicos 72 13|16.
Idem á plazos, 73 15|16.
Deuda consolidada urug., 70.25.

PARIS, Agosto 21—
Renta francesa 87.925.
Minas Río Tinto, 1.940.
Descuento oficial 4.
Idem idem particular, 3 3|4.

BERLIN, Agosto 21—
Consolidados 3 1|2 o|o, 84.875.
Idem 3 o|o, 74.10.
Descuento oficial 6.
Idem idem particular, 5.

GENOVA, Agosto 21—
Renta italiana de 3 1|2 o|o, 98 35.

AMBERES, Agosto 21—
Cédula argentina, 41.25.

MONTEVIDEO, Agosto 21—
Banco Popular, acciones fin mes, 101.
Títulos N. 90.40.

CAMBIOS

PARIS, Agosto 21—
La libra esterlina, francos 25 24.50.

GENOVA, Agosto 21—
La libra esterlina, liras 25.75.
Los 100 francos, liras 102.07.
Los 100 marcos, liras 126.18.

BERLIN, Agosto 21—
La libra esterlina, marcos 20.46 25.

NUEVA YORK, Agosto 21—
La libra esterlina, dollars 4.86.50.
Idem idem á 60 días, 4.86.55.
Idem idem á 90 días, 4.81.35.
Los 4 marcos, cents 95.125.
Idem idem á 90 días, cents 93.93.75.
El dollar sobre París, frs. 5.18.75.
Idem id á 90 días, francos, 5.23.75.

SANTIAGO DE CHILE, Agosto 21—
El peso papel 91 11|16 peniques c|ban.
El peso papel, 9 28|32 peniques c|com.
Oro. 185 1|4.

RIO DE JANEIRO, Agosto 21—
Cambio, 16 3|32 peniques.

ASUNCION, Agosto 21—
Oro. 1.500.

MADRID, Agosto 21—
Agio del oro, 7.75 o|o.

LISBOA, Agosto 21—
Agio del oro, 17 o|o.

CEREALES

NUEVA YORK, Agosto 21—
Trigo para Septiembre, cents 95.
Idem para Diciembre, id, 98.625.
Idem para Mayo id, 87.125
Idem disp. primav. Norte, 100.25.
Idem N. 2, duro de invierno, 95.50.
Idem N. 2, á bordo, 97.25.
Idem N. 1, Manitoba id, 102 25.
Maíz de elevadores, amar. id, 85.
Idem amarillo N. 2, id, 84.75.
Idem amarillo N. 3 id, 84.75.
Avena N. 2 blanca, 48.50.
Idem N. 3, blanca, 47.50.
Idem Standard, id, 46.50.

CHICAGO, Agosto 21—
Trigo para Septiembre, cents, 50.50.
Idem para Diciembre id, 95.375.
Idem para Mayo id, 90.375.
Maíz para Septiembre, id, 75.25.
Idem para Diciembre id, 69 25.
Idem para Mayo id, 70.25.
Avena para Septiembre id, 42 375.
Idem para Diciembre id, 45.
Idem para Mayo id, 48.

LIVERPOOL, Agosto 21—
Trigo para Octubre, 7| 2 1|2 d.
Idem para Diciembre, 7| 2 1|2 d.
Idem del Río de la Plata, 7| 4 d
Idem Australiano, 7| 8 1|2 d
Idem N. 1 Manitoba N, 7| 8 1|2 d.
Idem N. 2 id, 7| 5 d.
Idem N. 3, id, 7| 2 1|4 d.
Idem N. 2 duro de invierno, 7| 3 d.
Maíz para Agosto, 4| 11 1|8 d.
Idem para Septiembre, 5| 1|2 d.
Maíz viejo Río de la Plata, 4 10 3|4 d.
Idem nuevo E.E. U.U. 6| 6 d.

HAMBURGO, Agosto 21—
Maíz argentino, tons. Ms. 107.50.
Lino argentino, 245.

PARIS, Agosto 21—
Trigo, bushels frs. 7 47.

BERLIN, Agosto 21—
Trigo bushel, M. 5 50

BUDAPEST, Agosto 21—
Trigo, bushel, krs 6.26.

OTROS PRODUCTOS

LONDRES, Agosto 21—
Carne congelada, oveja, stone, 2| 5 d.
Id id vacuna, 2| 6 d.
Id id id delants. 1| 10 1|2 d.
Id id chilled, 3| 4 d á 3| 7 d
Id id id delants. 2|-.
Entraron 4 850 cuartos.
Plata en baras, onza, 27 5|16.
Cobre, cont., ton. lbs. est. 68.13| 9 d.
Id á 90 días, ton. lbs. est. 68.13| 9 d.
Estaño, cont, id id lbs. est. 187.15|-.
Id á 90 días, id lbs. est. 186.10|-.

HAMBURGO, Agosto 21—
Cueros secos, B. A. 50 kilos, Ms. 145 á 155.
Id id salados, saladeros, id 82 á 90.
Id id id mataderos, id 72 á 84.
Quebracho, rollizos, los 1.000 kilos, id 74 á 75.
Id extracto, 100 kilos, id 27 á 28.

NUEVA YORK, Agosto 21—
Plata en barras, onza, cents. 59.25.
Cobre, libra id 14.75.
Estaño, libra 41.25.
Algodón para Agosto, libra, id 11.83.
Id para Octubre, id id 11.58.
Id para Diciembre, id id 11.52.
Id para Enero, id id 11.44.
Id para Marzo, id id 11.54.
Id para Mayo, 11.58.

LIVERPOOL, Agosto 21—
Algodón Middling para Agosto y Septiembre, id 6.35.
Id para Dic. y Enero 1914, id 6.23.
Id para Enero y Feb. 1914, id 6.19.
Id para Marzo y Abril 1914 id 6.21.
Se vendieron 5.000 pacas.

HAVRE, Agosto 21—
Lana merino, R. P. 100 kilos, frs. 194.50.
Id para Septiembre, 191.50.
Id para Noviembre, 184.50.
Id para Febrero 1914, id 184.50.

ROUBAIX (Tourcoing), Agosto 21—
Lana R. P. peinada, kilo, frs. 6.27.50.
Id para Septiembre, 6.17.50.
Id para Noviembre, id 6.10.
Id para Febrero de 1914, 6.

AMBERES, Agosto 21—
Lana arg. peinada, kilo, frs. 6.12.50.
Id para Septiembre, 6.10.
Id para Noviembre, id 5.95.
Id para Febrero de 1914, id 5.85.

EL CONFLICTO BALKANICO

MOTIN DE TROPAS BULGARAS

Diversas noticias

ATENAS, Agosto 21—Anúnciase oficialmente que este gobierno, accediendo al pedido de Bulgaria, consintió en prolongar la ocupación de Xanthi, Gumaldwina y Dodeagatch, ciudades cedidas á Bulgaria por el tratado de Bucarest, hasta la llegada de tropas búlgaras.

LONDRES, Agosto 21—Un telegrama de Bucarest, dirigido al "Daily Mail", anuncia que las tropas búlgaras estacionadas en Varna, al tener conocimiento de las condiciones del tratado de Bucarest, se amotinaron. Hubo varios encuentros entre los soldados amotinados y los leales, y resultaron numerosos muertos y heridos. Se produjeron, además, graves disturbios en las aldeas de los alrededores de Varna.

BERLIN, Agosto 21—Anúnciase que las potencias, teniendo en cuenta las acusaciones mutuas formuladas por los gobiernos balkánicos acerca de actos de barbarie cometidos en la última guerra, encargaron á sus agregados militares respectivos que visitaran los campos de batalla y averiguaran lo ocurrido, con objeto de determinar la responsabilidad de cada uno de los ejércitos beligerantes.

ESTADOS UNIDOS

LA CUESTION MEXICANA

SENSACIONAL DEBATE EN EL SENADO

UNA MOCION BELICOSA

Elocuente discurso del senador Nelson

FRACASO DE LA MISION LIND

MR. WILSON CAMBIARA DE POLITICA

DECISION DEL CONGRESO DE LA HAYA

WASHINGTON, Agosto 21 — La cuestión mexicana llegó hoy á su período álgido con motivo de un gran debate suscitado en el Senado, á consecuencia del fracaso de la misión Lind. Aunque el secretario de Estado había anunciado que el general Huerta rechazó las proposiciones contenidas en el mensaje que le envió el presidente Wilson por intermedio del delegado Lind, manifestaba la esperanza de que el magistrado mexicano, con mejor acuerdo, reconsiderara su negativa y aceptara la fórmula propuesta. Hoy se supo que Huerta había rechazado de lleno esas proposiciones, manifestando, al mismo tiempo, que no debía atender lo que estimaba una ingerencia extranjera en la política interior del país, con el pretexto de proteger intereses que no están en peligro, y vidas que nadie amenaza.

Conocida esta determinación, en la sesión celebrada hoy por el Senado, el senador republicano por Pennsylvania, Mr. Boles Penrose, en un vehemente discurso, manifestó que creía llegado el momento de obrar con energía y presentó una resolución, invitando al presidente Wilson á enviar un crecido número de tropas de los Estados Unidos á México, para pacificar ese país y proteger los inter ses norteamericanos. Un segundo artículo de esta resolución proponía conceder un crédito de 25.000.000 de dólares al Ejecutivo para cubrir los gastos de esa expedición militar pacificadora.

Con este motivo se produjo un violento debate; los senadores se dividieron en dos bandos, los que sostenían la moción y los que la atacaban.

El senador republicano por Nuevo México, Mr. Alberto B. Fall, se declaró en favor de la resolución, á la que atribuyó carácter de urgencia.

Hablaron en seguida varios otros senadores en pro y en contra; pero el discurso que produjo mejor impresión fué el del senador republicano por Minnesota, Mr. Knute Nelson, quien, con elocuentes frases, se opuso á la moción, aduciendo argumentos poderosos contra la intervención. Recordó la guerra civil de los Estados Unidos, y dijo: "Demos gracias á Dios, que en aquella época pudimos evitar la temida intervención europea en nuestros asuntos políticos. México está hoy en la misma situación en que estuvimos nosotros, reina en ese país el mismo caos que reinó entre nosotros, y se abrigan los mismos temores que nosotros abrigamos. ¿Con qué derecho iríamos hoy á practicar un acto que, en análogas circunstancias, temimos y repudiamos?"

Varios senadores le interrumpieron, recordándole la "doctrina de Monroe"; pero muchísimos otros protestaron de que esa fórmula fuera citada en el caso actual de México, pues ni por su espíritu ni por sus tendencias, puede ser aplicable.

Continuando Mr. Nelson, dijo que era de políticos inhábiles crear al país en estas circunstancias mayores enemistades entre las Repúblicas latino-americanas. Recordó la apertura próxima del canal de Panamá, obra destinada á unir más estrechamente á ambas Américas, haciendo un desgraciado "pendant" con la política de distanciamiento que se trata de implantar por el gobierno de los Estados Unidos.

Terminó manifestando que hacía votos por que el gobierno se inspirara en los buenos principios y no en teorías absurdas que no están de acuerdo con las instituciones democráticas.

Habiendo llegado la hora no se arribó á ningún resultado.

En los círculos políticos se comenta la cuestión mexicana con muchísimo interés. No obstante de ser la mayoría de los senadores y miembros de la Cámara de Representantes partidarios de la política de Mr. Wilson, se opina que la misión Lind ha sido un verdadero fracaso, como se creyó desde el principio. Este delegado, á pesar de sus empeños, y de haber conseguido hasta ser recibido personalmente por Huerta, nada consiguió, sino que se le manifestara con toda cortesía que sus buenos oficios eran inútiles.

NUEVA YORK, Agosto 21 — Telegramas de París anuncian que el gobierno de Francia recibió una nota de la cancillería norteamericana, explicando su política en la cuestión mexicana. Esas explicaciones fueron recibidas con indiferencia, pues no provocan en Francia ningún interés.

WASHINGTON, Agosto 21 — Los diarios mexicanos se ocupan de la posibilidad de una intervención norteamericana é incitan á los patriotas á unirse para defender la patria contra la usurpación. Algunos dicen que Mr. Wilson es sumamente terco y que querrá salir con sus propósitos imponiéndose por la fuerza, ya que no tuvo éxito de otra manera.

NUEVA YORK, Agosto 21 — Se sabe que el mensaje presentado por Mr. Lind al general Huerta y que fué rechazado por éste, contenía las siguientes ideas:

Cesación inmediata y completa de las hostilidades.

Dimisión del general Huerta en favor de un presidente provisional.

Fijación de la fecha de las nuevas elecciones y renuncia de Huerta á su candidatura para la presidencia.

El presidente Wilson anunció que tiene en preparación un mensaje al Congreso, con todos los detalles de la misión Lind. En este mensaje se incluirá la proposición hecha á Huerta y la contestación de éste. Se dice que Mr. Wilson dará lectura en ambas Cámaras á este mensaje en pocos días más y al mismo tiempo dará á conocer su opinión personal sobre la futura actitud de los Estados Unidos en este asunto.

LONDRES, Agosto 21 — El "Daily Telegraph" publica un telegrama de Washington, en el que se anuncia que el presidente Wilson, en atención al fracaso de la misión Lind y á las opiniones expresadas hoy en el Senado, resolvió volver á su anterior actitud de estricta neutralidad en los asuntos mexicanos.

LA HAYA, Agosto 21—El congreso de la paz reunido en esta capital, rechazó hoy el principio de la política internacional para reforzar el afianzamiento de la paz y el sostenimiento al arbitraje de las cuestiones que se susciten entre las naciones. Los delegados norteamericanos se opusieron, con gran empeño, al envío de tropas más allá de las fronteras de cada país, para cualquier proyecto militar contrario á los principios fundamentales del movimiento de paz actualmente iniciado.

EL PROFUGO HARRY THAW

SU PROCESO EN EL CANADA

Movimiento de opinión en su favor

NUEVA YORK, Agosto 21 — Telegramas de Sherbrooke anuncian que Harry Thaw, el millonario prófugo del manicomio de Matteawan, contrató en Quebec varios abogados para su defensa. Los abogados canadienses opinan que el gobierno de Canadá no tiene el derecho de deportarlo, entregándolo al Estado de Nueva York. Creen que lo único que en este sentido podría hacerse sería entregarlo en el punto de partida, esto es, en Connecticut.

Se investigan los méritos para el "habeas corpus" solicitado. La vista de la causa se aplazó hasta el miércoles próximo.

El vicegobernador de Nueva York, Mr. Glynn, telegrafió al gobierno canadiense, en Ottawa, solicitando la entrega del reo á las autoridades de Nueva York y aquéllas contestaron que harían lo posible por satisfacerlo dentro de lo estipulado por las leyes nacionales é internacionales.

La esposa de Thaw manifiesta que el único objeto que persigue Harry en su batalla por la libertad es matarla. La opinión pública está completamente decidida en favor de la libertad de Thaw; se recuerda que fué asesino por defender el honor de su esposa, quien inmediatamente después fué tan desleal que defendió al muerto, causando la desgracia de su marido.

En las islas Filipinas — Atentado contra un gobernador

NUEVA YORK, Agosto 21—Anuncian de Manila que dos moros atacaron, armados de navajas, al gobernador del Estado de Joló, Mr. Whitney, infiriéndole cinco heridas de mucha gravedad. Los médicos que lo asisten, esperan que si no sobreviene alguna complicación, podrán salvarlo.

ESPAÑA

LA CUESTION DE MARRUECOS

Combate en Larache

MOVILIZACION DE TROPAS

MADRID, Agosto 21 — El general Fernández Silvestre ha enviado telegramas al Ministro de Guerra, dándole cuenta de haber realizado nuevos reconocimientos en las zonas cercanas á las posiciones tomadas últimamente. Dice que al reconocer las alturas de la posición de Zinat, las tropas libraron un sangriento combate contra numerosos marroquíes.

La lucha fué viva y sostenida por ambas partes, durante algún tiempo, pero los rebeldes fueron rechazados en toda la línea, sufriendo gran número de bajas. Las pérdidas que tuvieron los españoles fueron un teniente y tres soldados heridos y un teniente y siete indígenas al servicio de España muertos.

Los rebeldes abandonaron en el campo numerosos muertos y gran cantidad de víveres y municiones.

Hoy, según noticias de Ceuta, se han realizado nuevos reconocimientos en los poblados de la kabila de Benimesala, que han sido abandonados por los indígenas. Estos se muestran temerosos de que la columna del general Fernández Silvestre inicie el ataque por el Sur de la región.

MADRID, Agosto 21 — De diversas ciudades comunican que se nota algún movimiento en las capitanías generales, debido á órdenes de movilización de tropas para Africa.

De Granada telegrafían que salió hoy para Málaga, en donde embarcará para Ceuta, un batallón de Mallorca, que fué objeto de una entusiasta despedida por parte de las autoridades y el pueblo.

De Algeciras zarpó esta tarde el trasporte de guerra "Almirante Lobo", á bordo del cual embarcó para Larache un batallón de Guadalajara.

EL NUEVO RESIDENTE EN TETUAN

Conferencia con los ministros

AFECTUOSA DESPEDIDA

MADRID, Agosto 21 Esta tarde, poco después de terminar el consejo de ministros, durante el cual se trataron algunos puntos relacionados con la cuestión de Marruecos, el nuevo residente en Tetuán, general Marina, celebró una conferencia con los ministros, para ultimar los detalles relativos al plan que ha de desarrollar en Africa.

La conferencia duró algún tiempo y, según manifestaciones del general Marina, el gobierno le entregó un pliego con las instrucciones relativas al plan proyectado, dejando al residente amplia facultad para desarrollar en la forma y tiempo que considere más adecuado.

Dícese que el plan abarca toda la zona hispano-marroquí incluso la ocupada hace pocos días por el general Silvestre, es decir, que se otorga al nuevo residente, al mando superior de las fuerzas que operan en todo el territorio y la dirección de las operaciones.

La prensa comenta satisfactoriamente la resolución del gobierno y confía en que la táctica y habilidad política del general Marina, imprimirá nuevos rumbos á la cuestión marroquí.

MADRID, Agosto 21 Marchó esta tarde para Cádiz, en donde embarcará para Tetuán el general Marina, acompañado por algunos jefes y oficiales de su estado mayor.

Fué despedido en la estación por los ministros, autoridades civiles y militares, gran número de generales, jefes y oficiales de las diversas armas y numerosa concurrencia.

La despedida tributada al nuevo residente en Tetuán, fué afectuosísima.

EL FALLECIMIENTO DE SOL Y ORTEGA

Artículos necrológicos

BARCELONA, Agosto 21—La noticia del fallecimiento de Sol y Ortega causó en esta ciudad penosa impresión, sobre todo porque los informes que se tenían acerca de la enfermedad eran satisfactorios.

El político republicano hace algunos días marchó á Vichy para reponer su quebrantada salud, y ayer regresó á esta ciudad. A media noche, sufrió un ataque cardíaco y cuando los médicos acudieron, los recursos de la ciencia eran innecesarios.

Durante algunas horas, la noticia del fallecimiento se mantuvo reservada y hoy por la mañana los diarios la publicaron en sus trasparentes.

En los centros políticos de ideas avanzadas, la muerte del prestigioso republicano ha sido sentidísima. Durante el día de hoy llegaron al domicilio del extinto centenares de mensajes de pésame.

MADRID, Agosto 21—En los círculos políticos de esta capital, ha impresionado vivamente la muerte del diputado á Cortes por Málaga, señor Sol y Ortega.

Todos los diarios dedican artículos necrológicos á aquél, cuya obra política ensalzan, considerándole como una de las más indiscutibles personalidades del partido de que formaba parte. Los diarios hacen resaltar la honradez profesional y política, la austeridad y el talento, cualidades todas que distinguieron al luchador republicano.

Según los telegramas de Barcelona, mañana se llevará á cabo la conducción y sepelio de sus restos, acto que será una imponente demostración de duelo. Numerosos círculos y sociedades republicanas enviarán representaciones para que asistan al entierro. Esta tarde salieron algunas comisiones.

Celebróse hoy una asamblea de la Unión Republicana, para dar cuenta del fallecimiento de aquel político y se resolvió levantar la sesión en señal de duelo.

CRIMEN MISTERIOSO

Impresión en Muros

MADRID, Agosto 21—Telegrafían de Muros, que hace pocos días desapareció de la ciudad el hacendado señor Hermenegildo Alvarez, sin que las averiguaciones realizadas para hallarle dieran resultado. Hoy, debido á una casualidad, se halló el cuerpo de aquél en un acantilado de la playa.

Hallábase la cabeza totalmente separada del tronco, las piernas cortadas y el cuerpo presentaba numerosas puñaladas, que ponían de manifiesto la ferocidad del criminal. La hija de la víctima del sangriento suceso, recibió hoy una carta, en la que se le anunciaba que el padre se hallaba en lugar seguro y que no se intranquilizase por la ausencia.

El crimen aparece rodeado de circunstancias misteriosas, habiéndose comprobado, no obstante, que el móvil ha sido el robo. La policía detuvo hoy al yerno del asesinado, sobre quien recaen vehementes sospechas.

Poco después de prestar la primera declaración el juez dictó auto de encarcelamiento contra el detenido.

Entre los vecinos de Muros, el sangriento suceso, por las circunstancias de que se encuentra rodeado, ha causado indescriptible impresión.

LA HUELGA EN BARCELONA

BARCELONA, Agosto 21—Tanto en esta ciudad como en las comprendidas en la zona fabril, la huelga de algodoneros languidece á consecuencia de la falta de recursos de los mismos obreros, muchos de los cuales han depuesto la actitud enérgica adoptada al principio.

Las autoridades se muestran satisfechas de los informes recibidos de los pueblos, en donde el número de fábricas que han reanudado los trabajos es considerable.

En esta ciudad muchas mujeres obreras, que desde el comienzo del paro dieron pruebas de gran intransigencia, excitan á los huelguistas á dar por terminada la huelga y aceptar la fórmula del gobierno, con las garantías que ofrecía el gobernador civil.

Los diversos comités de la huelga hacen trabajos tendientes á que se ponga término á esta situación anormal.

Ex diputado fallecido

BARCELONA, Agosto 21—Falleció hoy en esta ciudad el ex diputado señor Suñol, persona que gozó de gran prestigio en el campo de la política catalana.

Su muerte ha sido muy sentida.

Viaje de un ministro

MADRID, Agosto 21 — Esta tarde marchó á Asturias el ministro de Hacienda, quien permanecerá en aquella región algunos días.

Fué despedido en la estación por muchos amigos políticos y particulares.

Distinción á un magistrado

MADRID, Agosto 21 —Telegrafían de San Sebastián, que el rey Alfonso ha concedido al presidente del Tribunal Supremo de Justicia, doctor Aldecoa, la gran cruz de Carlos III, como acto de adhesión al homenaje que se tributó á dicho magistrado hace pocos días, con motivo de la celebración de su jubileo de abogado.

A aquel magistrado le fué ofrecido por el gobierno un título nobiliario, ofrecimiento que fué rehusado.

Durante estos días el magistrado ha recibido muchos mensajes de adhesión al acto realizado hace pocos días y del cual envié detalles en mis telegramas.

Consejo de ministros — Tratados comerciales

MADRID, Agosto 21—Bajo la presidencia del conde de Romanones se celebró hoy un consejo de ministros al que asistieron todos los miembros del gabinete, excepto el señor López Muñoz.

Se examinaron los tratados de comercio con Francia y Portugal, y se adoptaron algunos acuerdos.

El ministro de Hacienda pidió se hiciesen modificaciones en los presupuestos, con objeto de terminar el proyecto que ha de presentar á las Cámaras.

Sensible accidente—Una víctima

MADRID, Agosto 21—Comunican de Huesca que esta tarde, el vecino Simón Almuzara, durante el trabajo, se empapó las ropas de petróleo y por un descuido se le incendiaron.

Al intentar apagar el fuego, las llamas alcanzaron á algunos muebles y poco después se propagó al edificio, en donde habitaban varios vecinos, los cuales abandonaron la casa rápidamente.

Cuando se logró extinguir el incendio se halló á Simón Almuzara, en su habitación, completamente carbonizado.

Los monárquicos portugueses—Noticias de Badajoz

MADRID, Agosto 21 — Comunican de Badajoz que los monárquicos portugueses que se encuentran en aquella ciudad, muéstranse alentados, con motivo del próximo enlace de don Manuel de Braganza.

Confían los emigrados en que, una vez realizado el casamiento, se iniciarán los trabajos para llevar á cabo una nueva intentona, para restaurar la Monarquía.

Las autoridades españolas mantienen la vigilancia establecida en la frontera, con objeto de impedir incidentes enojosos.

Fuertes temporales — Varias víctimas

MADRID, Agosto 21—Dicen de Barbastro, que hoy descargó sobre aquella zona una fuerte tormenta, que ha arrasado materialmente la vega.

Muchos labradores se encuentran arruinados.

De La Coruña, comunican que en la parroquia de Togues, reina un violento temporal. Durante la tormenta cayeron varias chispas eléctricas, una de las cuales carbonizó á una niña é hirió gravemente á la madre.

Los pescadores de Sanlúcar — Huelguistas y guardias civiles

MADRID, Agosto 21—Noticias recibidas de Sanlúcar de Barrameda, comunican que muchos pescadores huelguistas han marchado á los otros pueblos de la provincia de Cádiz, para buscar trabajo.

Hoy, algunos pescadores no adheridos á la huelga intentaron entrar en la ciudad gran cantidad de pescado, pero las mujeres de los huelguistas se reunieron en los muelles y resolvieron impedir el desembarco. La guardia civil y algunos municipales fueron apedreados por los pescadores en huelga y las mujeres.

Los guardias civiles dieron una carga para dispersar á los manifestantes, lo que se logró después de repetidas colisiones.

Resultaron á consecuencia de ésta, varios guardias y huelguistas heridos.

Han sido detenidos muchos de los promotores de estos disturbios.

ITALIA

EL SINIESTRO FERROVIARIO DE AYER

Ulteriores detalles al respecto

ROMA, Agosto 21 — Comunicaciones de Nápoles, respecto del descarrilamiento del tren expreso Roma-Nápoles ocurrido anoche en el cruce de la vía férrea inmediato á Poggio Reale, refieren que á consecuencia del accidente se volcaron la locomotora y el tender que encabezaban el tren, el furgón y un coche en el cual había un departamento reservado al correo.

Fallecieron el maquinista y el fogonero de la locomotora mencionada, José Carlon y Juan Benvenuto, respectivamente; el conductor Gianollo y el súbdito alemán Carlos Rensech, de 35 años de edad. Quedaron heridos, además, varios empleados y pasajeros, algunos de ellos muy gravemente.

En el expreso viajaban los diputados Pantano, Dentice, Squitti, Guaracino y Venditti, que resultaron ilesos.

Parece que el siniestro fué causado por el exceso de velocidad que llevaba el tren y se responsabiliza de ello al maquinista de la locomotora de cola, Enrique Fulineri, quien acto continuo de haberse producido el descarrilamiento se fugó.

Se agrega que entre las autoridades que acudieron al lugar de la catástrofe figuraba la duquesa Elena de Aosta, que presenció los trabajos que se efectuaron para salvar á los heridos á quienes prestó, junto con otras damas, los primeros socorros.

LA PENETRACION MILITAR EN CIRENAICA

Avance de la columna Latini

ROMA, Agosto 21—Informaciones de Bengasi, refieren que la columna volante al mando del coronel Latini, que tiene el encargo de ocupar el distrito de Suluk, localidad que es la principal etapa de uno de los más importantes caminos de caravana del Sudoeste de Cirenaica, inició brillantemente su avance, logrando, después de un breve combate, en el cual los rebeldes fueron completamente derrotados, conquistar la aldea de Gabre Abdalla, en la cual aquéllos se habían atrincherado.

Se añade que entre los cadáveres de los rebeldes hallados en el campo de batalla, después del último combate en las inmediaciones de Merg, figuraba el de Mohamed el Messani, uno de los principales jefes indígenas que tenía fama de ser el más hábil y arrojado caudillo de Cirenaica.

Exito de un concurso

ROMA, Agosto 21 — Notifican de Florencia que los diarios de aquella ciudad, comunican que el escultor Romanelli resultó ganador del concurso realizado para el monumento al emperador Alejandro II, de Rusia.

Los accidentes del trabajo

ROMA, Agosto 21 — Dan cuenta de Mantua que á consecuencia de haberse derrumbado un andamio sobre el cual se hallaban trabajando, resultaron heridos cinco albañiles, uno de los cuales se halla agonizando.

Madre desnaturalizada

ROMA, Agosto 21 — Dicen de Piteglio, Florencia, que la mujer Morganti mató á una hijita de 3 años de edad, ahogándola en un arroyo cercano á la aldea. El arresto de la madre desnaturalizada provocó una tumultuosa demostración por parte de los vecinos, que trataron de sacarla de manos de los carabineros, para lincharla. La fuerza pública tuvo que soportar en su cuartel un verdadero sitio y no se logró dispersar á los manifestantes, sino después de largas gestiones de las autoridades, que consiguieron por fin tranquilizar los ánimos.

El atentado á los reyes de Rumania

ROMA, Agosto 21 — Los diarios locales, informan que en todos los círculos de la península causó enorme impresión la noticia del atentado contra los soberanos de Rumania, ocurrido ayer.

"La Tribuna" publica una amplia información al respecto y dice que la policía rumana está convencida que los autores del acto descabellado son tziganos de Bulgaria, particular que daría cierto aspecto de venganza política á la salvaje agresión.

Se agrega que el rey Víctor Manuel, el Papa, el presidente del consejo, hon. Giolitti y el Ministro de Relaciones Exteriores, marqués de San Giuliano, enviaron afectuosos telegramas al rey Carol is, expresándoles su horror por el atentado y sus felicitaciones por el resultado negativo del mismo.

Regreso de una misión

ROMA, Agosto 21 — Dicen de Génova que llegó hoy á ese puerto, á bordo del vapor "Nilo", procedente de La Canea, la misión arqueológica italiana que residió durante varios meses en la isla de Creta.

Fallecimiento de la señora de Nuvoloni

ROMA, Agosto 21—Dicen de Castellaro, Porto Mauricio, que falleció hoy en esa localidad la señora del honorable Domingo Nuvoloni, representante de aquel distrito electoral en la Cámara de Diputados. Su desaparición será hondamente sentida en la sociedad ligure en la cual la extinta era sumamente apreciada.

Tropas de regreso de Libia

ROMA, Agosto 21—Notifican de Génova que llegó esta tarde á dicho puerto el batallón del regimiento 89 de infantería que aún se hallaba en Libia. Este cuerpo, que forma parte de la guarnición local, realizó durante la campaña la más brillantes hazaña, siendo condecorada con una medalla de plata su bandera.

Habían concurrido al muelle, para recibir á los veteranos líbicos, las principales autoridades y un público enorme que les tributó calurosas ovaciones, acompañándoles hasta el cuartel entre repetidos vítores á la patria, al ejército y á Trípoli italiana.

Lamentable desgracia

ROMA, Agosto 21—"La Tribuna" publica en su número de hoy una carta de su corresponsal en Rodas, quien comunica que el 18 del corriente un marinero del acorazado "Regina Margherita", se cayó al mar y estuvo á punto de ahogarse por no haber podido alcanzar una embarcación que se hallaba cercana. Otro marinero, un tal Grasso, se arrojó al agua con el propósito de salvarle, pero con motivo de la fuerte marejada, ahogóse. El primer náufrago, sin embargo, pudo ser salvado por la embarcación citada que durante este trágico episodio se había acercado á él.

Los dramas de los celos

ROMA, Agosto 21—La mujer llamada Luisa Salvati, impulsada por los celos, hirió gravemente de cuatro puñaladas á su esposo Remo Bonayuti, que se hallaba en cama, algo enfermo. Bonayuti está en agonía.

El príncipe Jorge de Grecia

ROMA, Agosto 21 — Informan de Brindisi, que llegó esta mañana á dicho puerto, el príncipe Jorge de Grecia, hermano del rey Constantino, quien poco después siguió viaje para París.

Proclamación de candidaturas

ROMA, Agosto 21—El partido democrático constitucional, en la asamblea celebrada esta noche para discutir respecto de las próximas elecciones generales, resolvió proclamar las candidaturas de los hermanos Guido Baccelli y duque León Caetani, en los distritos tercero y cuarto, de esta capital, que aquéllos representaron en la Cámara de Diputados durante el período legislativo anterior. En el primer distrito, representado por el socialista Campanozzi, fué proclamada la candidatura del príncipe Scipione Borghese.

Los democráticos constitucionales resolvieron, además, no presentar candidatos propios en los distritos segundo y quinto, representados por el reformista Bissolati y por el republicano Barzilai, en vista de la actitud que ambos observaron respecto de la conquista de Libia, y otros asuntos patrióticos.

Accidente á una dama

ROMA, Agosto 21—Informan de Florencia que la marquesa María Patrizi Gozzi cayó al suelo con tan mala suerte, mientras patinaba, que resultó con la pierna izquierda fracturada.

Ecos del cumpleaños de Francisco José

ROMA, Agosto 21—"La Tribuna" anuncia que los ministros de Relaciones Exteriores y de Austria-Hungría, marqués de San Giuliano y conde Berchtold, respectivamente, cambiaron afectuosos telegramas, con motivo de la fiesta natalicia del emperador Francisco José.

En los altos grados de la armada

ROMA, Agosto 21—Un comunicado de una agencia oficiosa, informa que el capitán de fragata Alejandro Ciano, irá á Scutari por encargo del ministerio de Marina, y añade que el oficial de igual categoría, Héctor Bota, asumirá el cargo de agregado naval en la embajada de Italia en París.

Suicidio de una actriz

ROMA, Agosto 21—Dicen de Albano, que en este distrito esta mañana se suicidó de un tiro de revólver la actriz Margarita Cioconi, que se alojaba en el hotel Europa de dicha localidad, con su amante Darío Pontecorvi. Este fué arrestado por la policía, particular que provoca los más variados comentarios de los vecinos.

FRANCIA

La muerte de M. Emilio Ollivier

PARIS, Agosto 21—Los restos de M. Emile Ollivier, ex ministro de Napoleón III, que falleció ayer en esta capital, fueron trasladados á Saint Tropez, en donde se efectuará su inhumación.

PARIS, Agosto 21 — La Academia Francesa que debía celebrar sesión esta tarde, resolvió aplazarla en señal de luto por el fallecimiento de M. Emile Ollivier.

El ministro de Rumania en Sampigny

PARIS, Agosto 21—El ministro de Rumania en esta capital, señor Lahovary, visitó en Sampigny al presidente de la República, con quien conferenció detenidamente.

Antes de regresar á esta capital fué invitado á almorzar por M. Poincaré.

PARIS, Agosto 21 — Se anuncia que durante la entrevista celebrada en Sampigny por el Presidente de la República, y el ministro de Rumania, éste último entregó á M. Poincaré, en nombre del rey, el collar de la orden de Carol.

La copa Gordon Bennett

PARIS, Agosto 21—La comisión directiva del aero club decidió que la copa Gordon Bennett, para la volación, sea disputada en el aeródromo de Betheny, cerca de Reims en los días 27, 28 y 29 de Septiembre.

Corridas de toros prohibidas

PARIS, Agosto 21—Comunican de Roubaix que, por intervención de la sociedad protectora de animales, las autoridades resolvieron prohibir las corridas de muerte que debían realizarse en aquella ciudad.

Robo en una iglesia

PARIS, Agosto 21—Telegrafían de Agde, que durante la noche pasada fué fracturada la puerta de la iglesia de aquella localidad.

Los autores del hecho rompieron muebles y objetos destinados al culto y robaron los de más valor.

Los perjuicios causados son considerables. Las autoridades iniciaron una investigación al respecto.

En favor de un acercamiento con Alemania

PARIS, Agosto 21 — Telegrafían de Moulins, que el consejo general del departamento del Allier, en la sesión celebrada esta tarde, votó una moción por la cual emite el deseo de que se produzca un acercamiento con Alemania.

La escuadra inglesa en Philippeville

PARIS, Agosto 21 — Telegrafían de Philippeville que los oficiales de la escuadra inglesa que llegó ayer á aquel puerto argelino visitaron hoy varias explotaciones agrícolas de las inmediaciones de aquella ciudad.

En seguida fueron recibidos en el Hotel de Ville por la Municipalidad que ofreció un "lunch" en su honor.

Violentas tormentas

PARIS, Agosto 21 — Noticias recibidas de Pau, dan cuenta de que se desencadenó en aquella región una furiosa tempestad.

Numerosos árboles fueron arrancados por la fuerza del viento.

Los cultivos fueron destruídos en

SERVICIO EXCLUSIVO PARA "LA PRENSA" DE SUS CORRESPONSALES

algunos distritos y se señalan varios casos de accidentes personales.

Los daños materiales causados por el mal tiempo son considerables.

El proyecto de túnel bajo la Mancha

PARIS, Agosto 21 — "L'Echo" de París asegura en su número de hoy que está en vísperas de realizarse el proyecto de construcción de un túnel bajo la Mancha, para poner directamente en comunicación por vía férrea á Francia con Inglaterra.

Agrega dicho diario que los trabajos comenzarían antes de la visita del rey Jorge, á esta capital, en el año 1914.

Huelga de carniceros

PARIS, Agosto 21—Se declararon en huelga los operarios de las carnicerías hipofágicas de los mataderos de Vaugirard.

Se adoptan medidas para evitar que se produzcan desórdenes.

AUSTRIA HUNGRIA

GRAVE ACCIDENTE DE TIRO

Explosión de un cañón--Varias víctimas

VIENA, Agosto 21—Acaba de recibirse un telegrama de Pola, que da cuenta de un lamentable accidente ocurrido hoy en el arsenal de aquel puerto.

Se realizaban pruebas con un cañón de 30.2 centímetros destinado para uno de los nuevos acorazados, cuando se produjo una explosión con fatales consecuencias. Fueron muertos tres cadetes navales, y resultaron, además, cinco heridos graves y varios leves. Entre los heridos graves figura el vicealmirante conde Lanjus von Wellenburg. Un trozo de metal le destrozó ambas piernas y hubo que proceder á su amputación.

Hay poca esperanza de salvarle la vida.

Distinción al general Caneva

VIENA, Agosto 21—El emperador Francisco José acaba de conferir la gran cruz de la orden de San Esteban al general Caneva, ex comandante en jefe del ejército italiano en Trípoli.

BELGICA

BELGICA Y LA AMERICA LATINA

Cooperación de asociaciones

BRUSELAS, Agosto 21—La sociedad de la expansión belga en España y la América latina, acaba de concluir una convención con la Cámara de Industria. Se trata de una especie de fusión de las dos asociaciones, con respecto á su labor en la América latina. La sociedad citada prestará su concurso á la Cámara de Industria, cada vez que se trate de defender los intereses colectivos de sus miembros, en los países latinoamericanos.

HOLANDA

EL CONGRESO DE LA PAZ

Proyecto de policía internacional

LA HAYA, Agosto 21—El congreso internacional de la paz, discutió en su reunión de hoy el proyecto de crear una especie de policía internacional.

La discusión fué muy animada, y se resolvió mantener el proyecto en la orden del día de los futuros congresos.

INGLATERRA

CARRERAS EN STOCKTON

LONDRES, Agosto 21 — La reunión celebrada hoy en el hipódromo de Stockton estuvo muy concurrida, á pesar de la lluvia que caía; pero las diferentes pruebas resultaron poco interesante, á causa del escaso número de competidores, pues muchos caballos fueron retirados á causa del mal estado de la pista.

La principal prueba del día, premio "Durham Country Produce Plate", de 1.000 libras esterlinas, fué disputada solamente por dos caballos: Light Brigade, por Picton y Bridge of Sights, de lord Derby, y Cantilever, por Bridge of Canny y Lighthead, de lord Harewood. El primero tomó el puesto delantero desde la partida y ganó la carrera en un "canter" por dos cuerpos de ventaja.

ALEMANIA

FALLECIMIENTO DE UN JURISCONSULTO

BERLIN, Agosto 21 — Falleció hoy en Goettingen el conocido jurisconsulto Carlos Luis von Bar, profesor de aquella universidad y uno de los representantes de Alemania en el tribunal de arbitraje de La Haya.

El difunto tenía setenta y siete años y se le consideraba como autoridad en materia de derecho internacional.

Federación internacional de aficionados atléticos

BERLIN, Agosto 21—Acaba de organizarse una federación internacional de las sociedades atléticas de aficionados.

El congreso de esas sociedades, reunido actualmente en esta capital, resolvió invitar á formar parte de la federación á las sociedades de los países de la América latina.

emav6JJ,oéaficád taol rdlu luoooo

RUMANIA

AGRESION A LOS REYES

BUCAREST, Agosto 21 — Mientras el rey Carlos y la Reina Isabel se paseaban hoy en automóvil en los alrededores de su residencia de Sinaí, en los montes Carpates, unos individuos dispararon varios tiros de revólver sobre los soberanos, felizmente, sin dar en el blanco. El "chauffeur" aceleró la marcha del vehículo y volvió al castillo.

La policía salió en persecución de los autores de la agresión, pero hasta ahora sin resultado. Predomina la opinión de que no se trata de un atentado de carácter político, sino de un asalto de bandoleros y que los agresores ignoraban que en el automóvil iban los soberanos.

VENEZUELA

LA CAMPAÑA DE CASTRO

Proclama del gobierno

CARACAS, Agosto 21—El gobierno publicó hoy una proclama, que anuncia el fracaso definitivo de la revolución.

Fueron arrestados varios parientes de Castro.

El gobernador del Estado de Falcón, general Jurado, derrotó á los rebeldes, atacándolos con el cañonero "Mariscal Sucre". En Coro fueron detenidos varios jefes de la revolución, entre ellos el general Bello, cuñado de Castro, así como dos sobrinos del mismo y varios oficiales franceses y colombianos.

El general Jurado declaró que la revolución anuló para siempre la carrera política de Castro.

PORTUGAL

Naufragio de un vapor

LISBOA, Agosto 21 — Al Norte del Cabo San Vicente naufragó el vapor italiano "Temerario". La tripulación logró salvarse.

Visita de naves italianas

LISBOA, Agosto 21 — Una división naval italiana visita actualmente las islas Azores cuya población tributa los mayores agasajos á la oficialidad. Se han realizado varias fiestas sociales en las cuales reinó el mayor entusiasmo y cordialidad.

La salud de Alfonso Costa

LISBOA, Agosto 21 — Continúa enfermo el presidente del consejo de ministros, doctor Alfonso Costa, quien desde hace días no asiste á su despacho.

MEXICO

LEY ANTI-NORTEAMERICANA EN SONORA

MEXICO, Agosto 21—La legislatura del Estado de Sonora aprobó una ley que prohibe á los norteamericanos arrendar y adquirir tierras en el territorio del Estado.

La población de Sonora resolvió "boycottear" los productos norteamericanos.

CHILE

LA PROTESTA CONTRA EL INTERNUNCIO

Manifestaciones estudiantiles

NUEVA INTERPELACION

SANTIAGO DE CHILE, Agosto 21—Los estudiantes liberales continuarán las manifestaciones nocturnas.

Visitan los barrios obreros, á fin de recoger adhesiones para el gran "meeting" que tendrá lugar el próximo domingo, en Santiago, Valparaíso y otras ciudades, con objeto de protestar de la presencia en Chile del internuncio monseñor Sibilia y pedir al gobierno rumbos en la política liberal.

El movimiento se extiende á las provincias.

El diputado radical Arancibia anunció hoy que interpelaría al Ministro de Relaciones Exteriores, sobre los siguientes puntos: Si el internuncio monseñor Sibilia presentó las credenciales, y si ha solicitado el pase al gobierno, del visitador holandés que ha llegado para la orden dominica.

Agregó que á su juicio, el ministro ha descuidado los deberes que le impone el patronato del Estado, sobre la iglesia.

En los círculos políticos se dice, que el Ministro de Relaciones Exteriores antes de terminar los últimos debates y votarse la moción del señor Puga Borne, dijo que monseñor Sibilia se retiraría antes de la iniciación del período extraordinario legislativo.

Se agrega que el comité radical de la Cámara de Diputados declaró que si antes de Octubre no se retira monseñor Sibilia harían obstrucción parlamentaria.

—Próximamente aparecerá en Iquique el nuevo diario "La Pampa", dirigido por el señor Víctor Domingo Silva.

—El ministerio de Industrias proyecta crear el año próximo una escuela industrial en Antofagasta y otra en el interior de la pampa, destinadas á la enseñanza de todo lo que se relaciona, principalmente, con la industria del salitre.

RELACIONES CON LA ARGENTINA

El discurso del doctor Sáenz Peña

SANTIAGO DE CHILE, Agosto 21—"El Mercurio" publica un editorial titulado "Amistad é intereses", en el que dice, entre otras cosas, lo siguiente:

El elocuente discurso con que el presidente doctor Sáenz Peña ha contestado á nuestro ministro, señor Figueroa Larraín, sale de los términos usuales para actuar, una vez más, en los sentimientos cordiales entre los gobiernos y sus pueblos.

Dejando de lado la forma abundante, característica de esta pieza, se encuentra en ella un resumen de política práctica que debemos seguir chilenos y argentinos, para no exponer esta buena probanza de la amistad, á la languidez de los viejos matrimonios sin hijos.

Es necesario producir, multiplicar las relaciones existentes; fomentar el intercambio, sin desconfianzas; sin resabios, sin rancias ni absurdas preocupaciones, propender al mejor conocimiento de los cuerpos sociales para hacer tangibles muchos objetivos que pueden orientar rumbos fecundos en la acción de nuestra diplomacia.

El ejemplo dado por las dos Repúblicas para terminar su litigio de límites sin estériles luchas, debe llegar pronto al corolario natural, al acuerdo más completo para el fomento de las relaciones comerciales entre el Atlántico y el Pacífico. Esto será hacer obra duradera, positiva, fecunda en ganancias tangibles para la economía de ambos territorios.

Despues de otras consideraciones, el artículo termina así:

Ha sido calurosa y noble la frase con que el doctor Sánez Peña ha ofrecido á nuestro ministro la hospitalidad argentina. Refiriéndose á la sociedad del Plata, donde su predecesor supo ganarse tan sólida amistad, agregó: ¡Ojalá sea para vos una cálida prolongación del hogar de vuestra patria! La amistad chileno-argentina ha sido probada en diversas ocasiones, y ha resistido triunfante. Tiene elementos que hacen perdurar las relaciones internacionales, es útil para los dos países, es lógica para sus pueblos, es promesa de paz para Sud América. Se basa también en analogías de raza y en vinculaciones de sangre. Fundémosla ahora en una base mucho más amplia: en la política comercial, desde Mejillones hasta Punta Arenas, concebida con amplitud, con serenidad, con lealtad.

De esta manera duplicaremos nuestra fuerza de expansión comercial hacia al Norte y buscaremos en la costa peruana, otro apoyo del Pacífico remunerador para el comercio, dejando en el pasado divisiones y odios.

EL INTERCAMBIO CHILENO-ARGENTINO

Los artículos de "La Prensa"

SANTIAGO DE CHILE, Agosto 21—El editorial de hoy de "La Unión" se titula "Sobre los trasandinos".

Después de referirse á las últimas publicaciones hechas por ese diario, dice lo siguiente:

Ante todo nos place tomar nota de que LA PRENSA se manifiesta partidaria resuelta del intercambio comercial chileno-argentino.

Pudimos hace tiempo creer lo contrario al verla de parte de los viñadores de Mendoza, cuando éstos trabajaban por cerrar con piedra y lodo las puertas de la cordillera, de miedo al vino chileno, que pudiera hacerles competencia.

En seguida el editorial reproduce algunos párrafos del artículo de LA PRENSA, que comenta favorablemente, y dice:

Por consiguiente, la doctrina del intercambio comercial cuenta en LA PRENSA con un campeón decidido que ha de querer, consiguientemente, que las ventajas sean recíprocas, que haya equivalencia de valores hasta donde sea posible, sin lo cual la unión de los pueblos es feble, porque no existe consolidación de intereses.

Esa reciprocidad, esa equivalencia, es la que no ha podido producirse, por culpa de los intereses parciales del otro lado de los Andes.

Convenimos con el diario bonaerense en que en el extremo Sur del continente, no hay dos Estados que por razón de su posición geográfica y por su complexión económica, estén destinados á una vinculación más estrecha, más recíprocamente ventajosa que Chile y la Argentina, y que la influencia mundial del canal de Panamá, será un nuevo factor de unión, agregados á los que fluyen de la Naturaleza. Pero hemos de convenir, también, en que la inercia ó el egoísmo del hombre, ha hecho fracasar estas disposiciones providenciales de la Naturaleza.

Así como es lamentable que no tengamos algunos artículos argentinos baratos, á pesar de estar sólo del otro lado nuestro proveedor abundante, es igualmente sensible que nuestros vinos y nuestras maderas, se vean excluidos ó hostilizados del mercado argentino, á pesar de sus ventajas sobre los productos nacionales; nada más que por seguir la estrecha política del nacionalismo proteccionista.

En seguida el editorial reproduce y comenta las partes principales del último informe del cónsul de Chile en Mendoza y agrega:

"La conciencia está formada acerca de la conveniencia y utilidad de los trasandinos".

Resta producir el acuerdo sobre la forma: la idea de que sean construídos por ambos gobiernos, haciendo cada uno su respectiva sección, no encuentra resistencias.

Es la única manera de llegar á esas tarifas equitativas, sin las cuales quedan enteramente anulados los beneficios de las vías trasandinas. Hechos por particulares, éstos han de propender al negocio antes que á otros fines de carácter internacional.

Pero aceptada la idea, es procedente, es indispensable un acuerdo previo de los dos gobiernos, no sólo sobre los ferrocarriles mismos, sino sobre el tratado de comercio complementario, eje de la argumentación de nuestro artículo anterior.

Si bien se recuerda que estas ideas se van imponiendo con fuerza irreductible, necesitan hombres que las encarnen, espíritus que las propicien y conviertan en fórmulas concretas y sean base de la discusión de un arreglo.

Aun no lo vemos, pero acaso no tarden en venir.

Entretanto bueno es dejar constancia de que en éste, como en el otro lado de los Andes, la prensa acarició, empujó, estos proyectos con generosa solicitud, convencida de que servía altos intereses americanos, trasformándo la hasta aquí platónica simpatía chileno-argentina en fecunda corriente de intereses, de esos que no se destruyen, ni malogran, porque se arraigan en la masa de la misma Nación.

REUNIONES LEGISLATIVAS

SANTIAGO DE CHILE, Agosto 21—En la Cámara de Diputados se discutieron y aprobaron los artículos del proyecto de reorganización de los ferrocarriles del Estado.

—El Senado discutió los proyectos de colonización y del tribunal especial sobre comprobación de la propiedad de las tierras fiscales.

—El Ministro en Londres, señor Agustín Edwards es muy visitado. En la tarde de hoy tuvo una larga conferencia con el Ministro de Relaciones Exteriores.

Los asuntos ferroviarios

SANTIAGO DE CHILE, Agosto 21—El ministro de Obras Públicas, señor Zañartú, ha declarado que dedicará en el mes de Septiembre especial atención al estudio y mejoramiento del ferrocarril Trasandino por Juncal.

Actualmente, el ministro está empeñado en el despacho del proyecto de reorganización de los ferrocarriles del Estado.

—Ayer se principiaron las obras del puerto de Valparaíso, en el morro de Punta Duprat.

El nuevo "dreadnought"

SANTIAGO DE CHILE, Agosto 21—El ministro de Chile en Inglaterra señor Agustín Edwards, en Octubre regresará á Londres, á fin de asistir al lanzamiento del dreadnought "Almirante Latorre".

PERU

SEPARACION DEL VICEPRESIDENTE

LIMA, Agosto 21—Se dice que el Congreso declarará vacante la primera vicepresidencia de la República por haberse ausentado del país el titular señor Roberto Leguía, sin la licencia correspondiente.

—Se hallan enfermos el fiscal de la corte, doctor Guillermo Seoane, y el director de gobierno, señor Paz Soldan.

EL VIAJE DEL EX PRESIDENTE LEGUIA

LIMA, Agosto 21—El ex presidente de la República, señor Leguía, llegó á Panamá donde permanecerá pocos días.

Después seguirá á Nueva York y Londres.

—Se concedió exequatur al señor Walter M. Gowen, nombrado cónsul general de Panamá en el Callao.

—Hoy falleció la señora Ana M. Argote, esposa del político señor Antero Aspillaga.

Su muerte es muy lamentada.

—Se nombró al señor Federico Elguero, comisario general del Perú en la exposición de San Francisco de California.

PARAGUAY

Manifestación al Uruguay — Llegada del ministro argentino — Exportación de productos.

ASUNCION, Agosto 21—La comisión directiva del Centro Estudiantil resolvió en sesión de esta mañana, llevar á cabo el lunes próximo una manifestación de simpatía al ministro del Uruguay, señor Alfredo Silva y Antuña, con motivo del aniversario de la independencia de su patria.

Harán uso de la palabra varios estudiantes.

—Visitó al ministro de Instrucción Pública, el ministro inglés, Mr. Tower, quien conferenció con el doctor Ayala, sobre la enseñanza del idioma inglés en los colegios nacionales del país.

El mismo ministro, acompañado del de Guerra y Marina, coronel Escobar y varios jefes y oficiales, visitará los buques de guerra.

—A bordo del vapor "Bruselas" llegó hoy el ministro argentino, señor Ruiz de los Llanos.

Fué recibido en el puerto por el intendente municipal señor Eguzquiza, señores Carlos Rodolfo Saguier, Ernesto Velázquez, el jefe de policía y otros caballeros de significación social.

El introductor de ministros, señor Benjamín Aceval, lo saludó en nombre del gobierno.

—El juez de instrucción militar pasó al fiscal, mayor Atilio Peña, el sumario instruído al teniente Godoy, autor del crimen de Concepción.

—Entre los productos exportados el mes de Julio último, figuran 58.891 kilos de afrecho y harina, 11.801 cueros vacunos salados, 586 kilos de esencias, 654.100 kilos de quebracho, 718 metros cúbicos de madera en rollizos, 12.355 kilos de quebracho, y 80.000 de otras clases, 2.580 gramos de plumas gará, 1.073.683 kilos de tabaco de diferentes clases, 8.720 kilos de extracto de carne, 14.550 kilos de harina, y de carne de tasajo kilos 128.494.

BRASIL

LOS CONCEJALES ARGENTINOS

Homenaje á Río Branco

EL VIAJE Á SAN PAULO

RIO DE JANEIRO, Agosto 21 — Los concejales argentinos visitaron la tumba del barón de Río Branco, acompañados de sus colegas Raboeira, Tavares, Menezes y Telles, el prefecto, el ministro doctor Ayarragaray y los secretarios de la legación argentina, y doctor Barros Moreira, representando al canciller.

El señor Duhalde depositó una corona, como homenaje de Buenos Aires.

Pronunció un discurso, en el que dijo "que el Concejo Deliberante entendió rendir un justiciero homenaje, depositando en la tumba la ofrenda de su veneración y respeto á la memoria inmortal del gran estadista Río Branco, gloria del Brasil y orgullo de la América latina".

"Porque allá también en nuestro pueblo—agregó,—existe un culto hacia las almas grandes como la del eminente brasileño, y hay un altar respetuoso erigido á su memoria inmarcesible, siendo profunda nuestra admiración y nuestro aplauso ante el monumento de su obra, por el ejemplo y la enseñanza que comporta.

"Depositando en esta tumba esta corona, la corporación á que pertenezco ha querido simbolizar la sinceridad y la firmeza de nuestro afecto al grande y progresista pueblo brasileño, honrando el recuerdo de uno de sus más esclarecidos hijos, Río Branco, genio de la diplomacia continental, paladín de la cultura, del trabajo, del progreso, apóstol de la paz. Que ella sea contigo."

Después visitaron el cuerpo de bomberos y aplaudieron los ejercicios.

Pasearon después por el Pan de Azúcar, acompañados de los señores Raboeira, Telles y Menezes.

El presidente del Club Aereo les ofreció champaña y saludó á los argentinos, los que agradecieron.

Fueron visitados los argentinos en el palacio Guanabara por el canciller y el secretario Barros Moreira, Oscar Rodríguez Fhes.

El cónsul argentino señor Lix Klett antes de la comida en el palacio, se enfermó ligeramente de una afección gástrica y fué atendido por el médico, doctor Angel Tavares.

Se aplazó por eso el viaje á San Paulo, á donde debían partir esta noche.

De allí se trasladarán á Campinas, para depositar una corona en la tumba del que fué presidente, doctor Campos Salles.

ACUERDOS CON EL URUGUAY

RIO DE JANEIRO, Agosto 21 — La comisión de diplomacia de la Cámara de Diputados, firmó el parecer modificando las fronteras del Brasil y el Uruguay en el arroyo San Miguel.

El diputado Joaquín Osorio, presentó su parecer mandando que se aprueben los textos del convenio especial suscripto el 15 de Mayo, entre las mismas naciones, estableciendo el tráfico mutuo internacional de los ferrocarriles que ligan Santa Ana de Livramento con Rivera.

—La comisión de finanzas del Senado firmó su parecer contrario á las operaciones de crédito destinadas á varios servicios.

VISITA DEL EX REY DON MANUEL

RIO DE JANEIRO, Agosto 21—Se anuncia que el ex rey de Portugal, don Manuel de Braganza, después de casarse, vendrá á visitar la colectividad portuguesa del Brasil.

Con tal motivo, "A Noticia", entrevistó al doctor Rodrigo Octavio, consultor de la República, sobre el carácter con que lo recibiría el gobierno, y dijo que éste no puede recibirlo en carácter oficial, ni con honores de soberano, pero sí con toda la deferencia debida á un viajero eminente.

Protesta de la prensa

RIO DE JANEIRO, Agosto 21 — Algunos diarios, especialmente "Jornal do Brasil" y "Jornal do Commercio", condenan la manifestación estudiantil de ayer contra el director de "O Paiz".

—En el partido de football internacional, los corinthians fueron derrotados por los brasileños, por dos contra uno.

REPUBLICA ORIENTAL

AGITACION NACIONALISTA

LA PROXIMA ASAMBLEA PARTIDARIA

Campaña en favor de la abstención

EL DIRECTORIO Y LA ACCION ELECTORAL

MONTEVIDEO, Agosto 21—Verdadera expectativa reina en todos los círculos nacionalistas, por conocer el resultado de la gran asamblea que ha convocado el directorio para el 26 del corriente, en la que se tratará el importante problema que en la actualidad agita á la opinión pública.

De todos los departamentos de la campaña concurrirán delegados.

Además, están invitados los ex miembros del directorio los ex legisladores del partido, los miembros de la comunión departamental de Montevideo, de la comisión central de hacienda, etc.

En total, asistirán unas trescientas personas.

Ya han empezado á llegar delegados de la campaña.

En los trenes expresos que correrán el 24, vendrán los restantes.

De Buenos Aires llegarán distinguidas personalidades.

La idea de realizar un "meeting" abstencionista el próximo 26, á la hora en que se reuna la asamblea del partido en el Club Nacional, ha sido recibida con gran entusiasmo, entre los elementos partidarios.

Los abstencionistas se proponen exteriorizar sus fuerzas numéricas, significando al directorio y á los miembros de la asamblea, que constituyen la enorme mayoría del partido.

El Club Diego Lamas, que preside el señor Juan José Zubillaga, ha recibido numerosas adhesiones de elementos de arraigo de todas las secciones de Montevideo, así como de varios importantes clubs, que se proponen asistir en corporación al acto cívico.

Es la primera vez que la masa del partido Nacional realiza un acto semejante, pero dado el entusiasmo que reina en todos los nacionalistas del departamento, el "meeting" resultará una enorme columna y una imponente demostración.

El Club Diego Lamas, á la cabeza de los nacionalistas de la Aguada, saldrá de la calle Goes, esquina Aramburu, y en el trayecto se le incorporarán los contingentes seccionales, de modo, que al pasar por el Club Nacional, la columna estará formada.

Bajo los balcones de dicho centro, varios oradores harán uso de la palabra.

Ha causado mal efecto en los círculos nacionalistas el hecho de que se haya excluído á la juventud de la asamblea del 26.

La juventud de Montevideo, que desde mucho tiempo ha bregado por la organización partidaria, y que se ha utilizado para mantener el entusiasmo cívico, dice que tenía derecho á que se la invitara.

Se habla de presentar al directorio, de acuerdo con lo prescripto en la carta orgánica, el petitorio para convocar á la convención.

Esta autoridad es la suprema en el partido nacionalista, y allí la juventud tiene una representación importante.

Los nacionalistas creen que es preciso demostrar que la juventud del partido debe marchar á la vanguardia, y es urgente consagrar sus méritos y sus derechos.

Numerosos clubs nacionalistas publicarán manifiestos abstencionistas, significando la necesidad de que el partido no sancione la legalidad de la situación actual.

En las filas del partido reina intensa agitación.

El club General Aparicio Saravia, recientemente fundado por iniciativa de los señores Eduardo Ferreira y Domingo Baqué, designará presidentes honorarios al general Basilio Muñoz y á los coroneles Nepomuceno Saravia y Carmelo Cabrera.

Dicho club iniciará una activa y enérgica propaganda para conseguir el objeto que persigue.

En la semana próxima dará un manifiesto, en el cual proclamará la abstención del partido en las elecciones de Noviembre.

En el local del club se darán conferencias semanales, con el fin de prestigiar la abstención.

El directorio del partido tiene la seguridad de que la mayoría absoluta de la asamblea convocada para el 26 del corriente, aconsejará la concurrencia á los comicios, pero como la masa partidaria es radicalmente abstencionista, no acatará la resolución de la autoridad suprema en ese sentido, malogrando así el propósito de llevar á la próxima legislatura algunos representantes.

En cambio, según referencias fundadas, los partidos socialista y católico, y los colorados independientes, participarán de la lucha electoral de Noviembre, á fin de conseguir representación en el futuro parlamento.

LA SITUACION FINANCIERA

Gestiones en Europa

MONTEVIDEO, Agosto 21 — El doctor Martín C. Martínez, ha sido interrogado sobre la gestión financiera que preocupa al país entero en estos momentos, y ha dado al respecto una amplia opinión que "El Siglo" publicará mañana en forma de reportaje.

El reportaje al ex ministro de hacienda abarca no menos de cinco columnas, bien macizas.

Las manifestaciones del reporteado giran alrededor de la situación económica y financiera del país, que se impone á la atención pública y preocupa seriamente los ánimos de todas las clases sociales.

Relegando á segundo término los problemas políticos de actualidad, el doctor Martínez, hace un minucioso estudio del movimiento económico financiero de estos últimos años en todas esas manifestaciones, estableciendo un paralelismo bajo varios aspectos entre las Repúblicas del Uruguay, Argentina, Brasil y Paraguay.

En sus conclusiones el doctor Martínez arriba á resultados poco halagüeños, para la actual situación económica y financiera de este país, que conceptúa grave.

—En los corrillos oficiales se afirma que hubo acuerdos de ministros en la residencia del presidente de la República, en Piedras Blancas.

A pesar de las investigaciones que se han hecho no se ha podido saber lo que se trató.

—El ministro de Hacienda celebró una larga conferencia con el presidente de la República, á quien dió cuenta de haber recibido varios telegramas en los cuales se le comunica que las gestiones iniciadas para obtener el proyectado crédito, marchan sin tropiezo alguno.

EL SENADO Y EL EMPRESTITO

Apremios del Banco de la República

MONTEVIDEO, Agosto 21—Se dice que el Senado rechazará el proyectado empréstito de 25 millones de pesos si el Ejecutivo no modifica el plan financiero correspondiente.

—Se agrava la situación comercial y financiera de esta plaza.

La gerencia del Banco de la República le ha exigido á muchos comerciantes de reconocida responsabilidad que en un plazo perentorio abonen sus saldos, "so pena de adoptar resoluciones ejecutivas".

Estas intimaciones fueron hechas personalmente por el gerente de la institución, en una forma tan resuelta, que no admitía prórroga, ni transacción alguna, y como en este otro asunto [illegible] han sido incluídos algunos nombres que gozan de alto crédito en plaza, se ha producido un malestar que, probablemente, terminará con el retiro definitivo de esa clientela, á pesar de los llamados que se han hecho para aminorar lo áspero de la situación.

El concurso ganadero — La Sociedad Rural Argentina — El jurisconsulto doctor Sa Vianna.

MONTEVIDEO, Agosto 21 — La Asociación Rural del Uruguay, organizadora del concurso ganadero que se inaugurará el próximo lunes, en el Prado, recibió un telegrama de la Sociedad Rural Argentina, designando los jurados que actuarán en el torneo ganadero. Son ellos, los señores Julián Frers, Carlos Duggan é ingeniero Eduardo Olivera, que dictarán sus fallos en las razas Shorthorn, Hereford y Ovinas.

Completando el nombramiento de jurados, la comisión directiva de la asociación rural del Uruguay, nombró á los señores Francisco Gepp para las razas lecheras, Tomás Jeffries, para las equinas, doctor Juan B. Viacaba para las porcinas, Burgin, doctor Domingo Veracierto, para la sección aves.

—El jurisconsulto brasileño, doctor Sá Vianna continúa siendo objeto de delicadas atenciones por parte, de esa sociedad.

La alta corte de justicia se reunió exprofeso para recibir al doctor Sá Vianna.

Acompañado del doctor Cubilo, el huésped, llegó al salón de sesiones, donde el presidente de la alta corte, le dió la bienvenida.

Después de departir breves momentos con los ministros, el doctor Sa Viana se retiró.

El encargado de negocios brasileños le ofreció un banquete

Acompañaron al doctor Sa Vianna, en esa circunstancia, los doctores Daniel García Acevedo, Manuel Ugarte, Benjamín Fernández Medina.

El rector de la Universidad, por su parte, recibió al doctor Sá Viana.

Asistieron á la recepción numerosos miembros del cuerpo docente y estudiantes.

Candidatos para legisladores — Las cotizaciones bursátiles

MONTEVIDEO, Agosto 21 — Los diarios publican las listas de los ciudadanos indicados como candidatos para ocupar bancas en el futuro cuerpo legislativo.

Aunque algunos de esos nombres tienen probabilidades de resultar triunfantes, la mayoría de esas listas son obra de la fantasía periodística.

—Llama la atención la rápida baja que sufren las acciones del Banco Popular del Uruguay en las cotizaciones de la Bolsa.

Esas acciones que hace mes y medio estaban á 143 por ciento, se cotizron hoy á 101, con tendencia á mayor baja.

El hecho se presta mayormente á comentarios, por cuanto son esos los únicos valores que sufren baja entre los que se cotizan en esta Bolsa.

Se atribuye en parte el hecho á ser ese el papel de juego en esta plaza y en parte á rumores malévolos que se hacen circular, y también á la circunstancia de encontrarse, ausente en Europa el fundador y gerente de Banco de referencia, señor Pedro Faccio.

La gira de Ugarte

MONTEVIDEO, Agosto 21 — Un grupo de periodistas obsequió esta noche con un banquete al escritor argentino señor Manuel Ugarte.

El acto tuvo carácter íntimo.

El señor Ugarte parte mañana para Río de Janeiro, donde dará conferencias, para regresar á Montevideo en viaje hacia el Paraguay, donde dará término al ciclo de sus disertaciones.

—Continúa reinando mal tiempo.

Nuevo ministro del Brasil

MONTEVIDEO, Agosto 21 — Llegó esta noche, procedente de Río de Janeiro, el nuevo ministro del Brasil, en Uruguay, doctor Bruno González Chaves.

—Por el ministerio de Guerra se dispuso que el 25 de Agosto formen en sus respectivos cuarteles las fuerzas de todo el ejército, y que los jefes expliquen á la tropa el significado que esa fecha tiene para la patria

La junta de administración militar, por orden del mismo ministerio, servirá ese día un rancho especial á la tropa.

Las obras públicas nacionales

MONTEVIDEO, Agosto 21—El ministro de Hacienda aprobó el reglamento formulado por el consejo nacional de estadística del ministerio de Obras Públicas.

—También aprobó condicionalmente el proyecto presentado por el doctor Francisco Piria, relativo al trazado de la segunda sección de la línea férrea del puerto del Inglés hasta la estación Pan de Azúcar, del ferrocarril Uruguayo del Este.

El gobierno expropió la fracción de terreno de propiedad del señor José Shaw, destinada á la construcción de la rambla del puerto de Montevideo.

La juventud colorada

MONTEVIDEO, Agosto 21 — La agrupación de jóvenes colorados que días pasados se constituyeron en comité de Acción Cívica, cuyas ideas fundamentales trasmití, dió comienzo á su tarea.

Existe el propósito de organizar una conferencia en la que tomarán parte los doctores Héctor Miranda, Francisco Alberto Schinca, Juan Antonio Buero y Rodolfo Mezzera.

Se gestiona el concurso de la Orquesta Nacional, que tendría á su cargo la ejecución de piezas escogidas de su repertorio.

CORDOBA

ALREDEDOR DE UN INCIDENTE

La actitud del cónsul francés

NUEVAS COMPLICACIONES

CORDOBA, Agosto 21—El conflicto en que es parte el cónsul francés, se ha complicado hoy con una incidencia de orden personal, suscitada por su carta de ayer al ministro de Gobierno, en la que califica con términos inconvenientes la información de "La Voz del Interior".

El documento fué entregado á la publicidad por el doctor César y agrava inesperadamente el asunto, pues el diario aludido registra hoy un apóstrofe violento al cónsul y deja á salvo expresamente, sin embargo, la corrección, la hidalguía y la caballerisodida de la colonia francesa residente en Córdoba, á la cual tiene por modelo.

Respecto al origen del entredicho de este funcionario y el gobierno, "La Voz del Interior", dice que abrogándose aquél facultades que no tiene, se ha inmiscuído con notas oficiales en el asunto pendiente de la reforma de los estatutos de la sociedad francesa de socorros mutuos, ante el gobierno provincial y que la fiscalía ha observado esa intromisión.

Agrega que hay un oficio del representante consular, que evidencia su propósito de tomar atribuciones exclusivas de las autoridades de la asociación, en la que no es otra cosa que un presidente honorífico, á manera de figura decorativa y por derechos que no le son personales, sino que se fundan en su carácter de cónsul.

La fiscalía, al desconocer esa representación, ha observado también una cláusula de los estatutos que establece como fines de la sociedad, la conmemoración del 14 de Julio, y dice que tal disposición es inconveniente, por no tratarse de fiesta nacional.

En eso está la cuestión y no es posible publicar ahora los documentos, por haberse manifestado en el ministerio de Gobierno, que el expediente sólo podría ser facilitado una vez evacuada la nueva consulta al fiscal.

Reina efervescencia en la colonia francesa.

LA JEFATURA DE LA CARLOTA

Telegrama al gobernador

CORDOBA, Agosto 21 — Con motivo de las gestiones hechas para que se mantenga la capital del departamento Juárez Celman en La Carlota, el general Victoriano Rodríguez ha enviado un telegrama al gobernador de la provincia, en el que le dice que, como los pueblos tienen su historia, La Carlota principió la suya en el año de 1795 como primer fortín avanzado de la frontera, donde sus habitantes lucharon brazo á brazo contra los salvajes, para conservar ese pedazo de tierra, y en justicia y como recompensa, se designó á ese pueblo cabeza del departamento, lo que todos los gobernadores han respetado.

Agrega que no es justo que se despoje al vecindario de ese pueblo, de un derecho que tiene adquirido á costa de su sangre.

CONCURSOS DE TIRO EN ALTA GRACIA

Promedio de los puntos obtenidos

CORDOBA, Agosto 21—He aquí el cuadro comparativo del promedio obtenido en los dos concursos realizados en el polígono del tiro federal de Alta Gracia.

El 1. del corriente, á 350 metros, Carlos Reynolds, 121.807; doctor Lucas Córdoba, 109.727; V. Posse, 101, 673; G. Mieri, 95, 533; A. Dubuc, 84, 5, 6.

Día 15: Carlos Reynolds, 76, 844; Pablo Simian, 74, 8, 22; Benjamín Galíndez, 72, 8; comandante Miguel Aull, 68, 7, 55; T. S. Rodríguez, 64, 7, 11.

A 250 metros, el mismo día 15: doctor Lucas Córdoba, 115, 7, 66; A. F. Stiefeld, 110, 7, 33; G. Grattan, 105, 7; Genieri, 91, 606; Julio Conche, 73, 4, 86; Pablo Simian, 72, 8; Miguel Aull, 71, 7, 88; A. F. Steefell, 68, 755; Guillermo Fuchs, 67, 7, 41; T. S. Rodríguez, 63, 7.

Proyecto de ley—Solicitud al Congreso nacional—Jefes políticos en comisión.

CORDOBA, Agosto 21—El Poder Ejecutivo ha elevado ayer á la legislatura, un mensaje y proyecto de ley, que prorroga por cinco años, hasta el 31 de Diciembre de 1918, la exoneración del impuesto á la patente acordada por las leyes números 1688 y 2009, á los establecimientos bancarios en funciones y á los que se establecieren con domicilio legal en la misma y con un capital no menor de quinientos mil pesos.

—Un grupo numeroso de miembros del alto comercio, ha dirigido al Congreso nacional, una solicitud, para que la línea á Garza, concedida al ferrocarril Central Argentino, arranque de esta capital, en vista de que la empresa del Central Córdoba, no ha hecho uso dentro del término legal, del derecho que tenía para construirla, tomando como punto inicial la sección Córdoba á San Francisco.

—Por un decreto de hoy, se confirmó con carácter definitivo, á los jefes políticos de la administración anterior que fueron declarados en comisión al asumir sus funciones el actual gobierno.

—La soprano María Barrientos, fué contratada para dar dos funciones en el teatro Rivera Indarte.

Viaje de inspección estudiantil — La carta del ex presbítero Otero—Viajero.

CORDOBA, Agosto 21—El 26 del corriente, realizarán un viaje de inspección al puente del ferrocarril Central Argentino, ramal de Cruz á Córdoba, los alumnos del sexto año de la Facultad de Ingeniería.

Presidirán la excursión, los profesores Luis Achával, Belisario Caraffa y Baltasar Ferrer.

—Es muy comentada en los círculos católicos, la carta del ex presbítero Pacífico Otero, al arzobispo de Buenos Aires.

Algunos diarios la reproducen y comentan.

"Los Principios" opina que se trata de un apóstata más, ante el cual la iglesia no hace sino afirmar la pureza y dignidad de la institución.

—Partió para ésa el señor Elpidio González, presidente del comité central de la Unión Cívica Radical.

Las declaraciones del mayor Fernández

CORDOBA, Agosto 21 — El general Proto Ordóñez, jefe de la cuarta región militar, telegrafía desde Tucumán, á "La Voz del Interior", respecto de las declaraciones hechas por el mayor Mauro A. Fernández, acerca de los sucesos de La Rioja.

El general Ordóñez tacha de inexactas y apasionadas esas declaraciones en la parte que se refieren á su actitud como jefe del ejército.

Proyecto bien recibido — Edificio escolar ruinoso — Escuela clausurada—Publicación suspendida.

BELL VILLE, Agosto 21 — Ha causado buena impresión el proyecto sancionado por el que se incluyen doscientos sesenta mil pesos para obras de aguas corrientes en la ciudad.

—La escuela normal funciona en un local expuesto á derrumbarse.

—La escuela nacional número 33, no funciona desde hace tres días, por lo que se impone la intervención del consejo nacional, á fin de conocerse los motivos de esa perjudicial clausura.

—Se suspendió temporalmente la publicación de la revista "Estímulo".

Fiesta social

ALTA GRACIA, Agosto 21—Numerosas niñas y caballeros de la sociedad "Los Jueves", de Córdoba, vinieron en excursión á pasar el día en esta localidad.

Esta fiesta fué ofrecida por el doctor Cárcano á dicha sociedad.

Los excursionistas, luego de almorzar, visitaron el primer paredón y regresaron á Córdoba en el tren de las 4 p. m.

Construcción de un puente—Clases de puericultura—Exposición frutícola.

VILLA DOLORES, Agosto 21—Este vecindario se muestra satisfecho porque el Congreso aprobó la construcción de un puente sobre el río Los Sauces, que une á pueblos importantes.

—El doctor Felipe Erdeman, inauguró las clases de puericultura en la escuela normal, las que dicta gratuitamente.

—El gobernador Cárcano decretó la creación de una exposición frutícola, que será muy provechosa para esta zona.

—El periodista señor Carranza, inició un juicio contra el juez letrado, doctor Duarte.

—Continúan diariamente las operaciones en tierras.

La policía local

LEONES, Agosto 21—Se espera que el jefe político recientemente nombrado, doctor De Vega Luque, reorganice la policía local y la dote de un comisario apto, pues la acción del titular actual, deja mucho que desear bajo cualquier punto de vista que se le considere.

Manga de langosta

VILLA MARIA, Agosto 21 — Con rumbo al Nordeste, pasó esta tarde una gran manga de langosta.

SALTA

SESION DEL CONCEJO DELIBERANTE

El asunto del alumbrado eléctrico

SALTA, Agosto 21—Celebró sesión el concejo deliberante, con asistencia de los señores doctor Julio Cornejo, Manuel L. Sánchez, Julio Sueldo, José Dávalos Leguizamón, Julio Suárez é intendente Agustín Usandivaras.

La sesión fué consagrada exclusivamente á tratar el asunto del alumbrado eléctrico.

La intendencia comunicó que por haberse ausentado el representante de la empresa Anglo-Argentina, las gestiones iniciadas con objeto de arribar á un arreglo en la trasferencia del contrato celebrado con la Franco-Argentina, habían quedado paralizadas.

Agrega, que por tal motivo no se había promulgado por la resolución del concejo, que autorizaba las gestiones aludidas.

El doctor Julio Cornejo hizo en seguida, una relación detallada de los diferentes contratos celebrados anteriormente, con las empresas de alumbrado eléctrico, para llegar á la conclusión de que sobre las tres concesiones anteriores debía primar la ley de la legislatura, que establece el precio máximo por unidad, de 40 centavos, mientras funcione como hasta ahora, y que debía bajar el precio, cuando se use como fuerza motriz las aguas del río Corralito.

Hizo después un estudio comparativo de lo que se cobra en otras provincias, y dijo que si otras empresas ganan cobrando hasta nueve centavos, la local, á pesar de la mala administración, podría obtener también buena utilidad, cobrando 25 ó 30 centavos por unidad.

Terminó formulando una minuta que dice que el concejo deliberante vería con agrado que el departamento ejecutivo aplicara extrictamente las disposiciones que rigen en los contratos entre la municipalidad y la empresa Franco Argentina.

Después de un ligero debate, fué aprobada.

CARESTIA DE LA VIDA

Ecos del centenario de la batalla de Salta

SALTA, Agosto 21—Desde hace algún tiempo los trabajadores tenían la idea de realizar una manifestación de protesta contra la carestía de la vida.

Ese propósito se pondrá en práctica el 30 del corriente, para cuyo día se anuncia una manifestación organizada por el centro Cosmopolita de Obreros.

—A causa de la desorganización que reinó en las pasadas fiestas del centenario de la batalla de Salta, la mayor parte de las placas de bronce que las distintas corporaciones extranjeras adquirieron para depositar como una ofrenda en el monumento, no fueron colocadas en razón de que no hubo ninguna comisión que las recibiera, de modo que hasta hoy ese propósito tan simpático no se ha realizado.

A este respecto, dice hoy "Nueva Epoca", que como aún existe la comisión designada por el gobierno, sería conveniente que ella fijara un día para que dichas corporaciones concurrieran al monumento á depositar las placas.

—El diputado provincial Ceferino Velarde, presentará en breve á la Cámara de que forma parte un proyecto de ley sobre contabilidad de la administración pública.

Falta de vagones—Viajero—Nombramiento

SALTA, Agosto 21—"El Cívico" se hace eco de las quejas de los agricultores de los departamentos del Sur á lo largo de la línea férrea á Talapampa, y dice que á pesar de los insistentes pedidos de vagones para trasportar las cosechas, no han podido conseguir ser atendidos hasta ahora, por quienes deben facilitárselos.

Llama la atención sobre este hecho y otros que se repiten diariamente, á los representantes salteños en el Congreso, á fin de que se preocupen en favor de aquellos productores, que reciben serios perjuicios por la falta de vagones de trasporte.

Aconseja á los comerciantes é industriales á que tomen medidas enérgicas en salvaguardia de sus intereses afectados por la conducta incomprensible del ingeniero Iturbe.

Por una correspondencia dirigida al mismo diario, se sabe que en la

estación Embarcación, hay cerca de 2.000 animales vacunos para embarcarlos con destino á esta ciudad, sin que pueda hacerse por falta de vagones, lo que ocasiona grandes perjuicios á los ganaderos, que tienen encerrada á la hacienda y carece de pasto y agua.

—Procedente de los baños de Rosario de la Frontera, se encuentra en ésta el ministro de Gobierno de la provincia de Buenos Aires, doctor Francisco Uriburu.

Ayer hizo una visita al gobernador interino, señor Delfín Leguizamón.

—Se nombró expendedor de guías del departamento de Cachi, al señor Napoleón Wayar.

Haberes de los maestros—Fiestas italianas—Sesión del Senado

SALTA, Agosto 21—Por intermedio de la inspección nacional de escuelas, se comenzó ayer á pagar al personal los haberes correspondientes á Julio último.

—La colectividad italiana se prepara para rememorar dignamente el 20 de Septiembre.

Con ese objeto en breve se reunirá la comisión directiva de la sociedad de Socorros Mutuos, á fin de acordar la manera más conveniente de conmemorar ese aniversario.

—Bajo la presidencia del señor Sixto Ovejero, celebró sesión el Senado.

A moción del canónigo Romero, se aprobó el proyecto por el cual se crea una beca de 100 pesos mensuales, durante seis meses, al joven Alberto Mendieta, para costear los gastos que le demande el aprendizaje de la taquigrafía en un instituto de esa capital.

—Para el 8 del mes próximo se anuncia un baile en el local de la sociedad Española de Socorros Mutuos.

—Se reorganizó la comisión directiva de la congregación Hijas de María.

JUJUY

RESULTADOS GENERALES DE LOS ESCRUTINIOS

PROCLAMACION DE LOS ELECTOS

Declaraciones del interventor

ATAQUES AL PRES DENTE

JUJUY, Agosto 21—Como estaba anunciado, se dieron á conocer hoy en el recinto de la legislatura, los resultados generales de los escrutinios parciales realizados por la junta electoral.

El interventor leyó primero los resultados parciales de las elecciones complementarias, que dieron los siguientes cantidades de sufragantes:

Capital, partido Provincial, 888 votos; partido Radical, 833.

Humahuaca: Provincial, 161; Radical 242;

Cochinoca: Provincial, 365; Radical, 323.

Valle Grande: Provincial, 122, Radical, 186.

Como no hubiera protestas, se procedió á la proclamación de los diputados y los electores, con el siguiente resultado: 10 de cada uno por el partido Provincial y 8 por el Radical, dando á éstos la representación de la minoría.

El interventor dió por terminado el cometido de la junta electoral y leyó en seguida, la siguiente declaración: "El interventor hará el juicio sobre las elecciones y títulos de los electos para formar la legislatura y el colegio electoral.

"A este efecto, se señalará el día para ese acto, que será público y en presencia de los diplomados citados formalmente con ese fin, tomándose en consideración todas las protestas que se presentaren en forma legal."

Se quemaron todas las boletas de las elecciones.

El partido Radical concretará cargos contra algunos diputados y electores del partido Provincial, porque estima que no pueden ser tales, desde el momento que tienen tachas legales.

Se redacta un memorial con ese objeto, que será presentado al interventor.

"El Provincial", órgano del partido del mismo nombre, continúa atacando al interventor y al Presidente de la República.

Entre otras cosas, dice que el interventor ha asumido, esta mañana, la suma del poder en la provincia, al declarar que cuando lo crea oportuno pronunciará por sí y ante sí, la validez de los diplomas de los electos.

Agrega que esto revela el poco respeto que merece la Constitución de la provincia.

Añade que el argumento del Presidente de la República para apoyar su decisión sobre representación de la minoría, fué que la ley nacional de elecciones había sido adoptada íntegramente, con la sola excepción expresamente determinada en el decreto de convocatoria.

Recuerda que el artículo 64 de la ley, dice que terminado el escrutinio, hecha la proclamación de los electos é incinerados los votos, la junta escrutadora pasará las actas de la elección á los respectivos cuerpos, para que ellos se expidan sobre la validez de los títulos, como juez único.

Hace presente que el decreto de convocatoria en ninguna forma ha modificado esta disposición de la ley, pero que, sin embargo, el interventor declaró esta mañana que asumiría esas funciones.

Dice que los artículos 64 y 89 de la Constitución de Jujuy, serán violados también en forma categórica, al atribuirse el interventor la suma del poder.

Dice que ni el interventor puede invocar la suma del poder público, ni es otra su misión, que la de hacer respetar la Constitución de Jujuy.

Termina diciendo que todo lo que el doctor Sáenz ha hecho y se propone hacer fuera de esa órbita, constituye un atentado á las instituciones de Jujuy, perpetrado por orden del Presidente de la Nación.

CORRIENTES

CAMARA DE DIPUTADOS

Proyectos aprobados

CORRIENTES, Agosto 21—Los diputados celebraron sesión y sancionaron el proyecto de ley por el cual se autoriza á la compañía de ferrocarriles á prolongar el ramal que actualmente se construye entre General Paz y Mburucuyá hasta el puerto de la ciudad de Bella Vista, pasando por el pueblo de Saladas.

Así mismo se aprobó otro proyecto, el ramal de Ingenio Correntino á San Cosme, hasta el pueblo de Itatí.

—También se aprobó otro proyecto, por el que se declara que los propietarios de casas y terrenos en todos los municipios de la provincia deberán pagar cualquier clase de afirmados que las municipalidades manden construir ó contraten con terceros.

Haberes de los maestros — Viajes á Barranqueras — Artículo de LA PRENSA.

CORRIENTES, Agosto 21—A los maestros provinciales se les adeuda los haberes desde Abril hasta la fecha, á pesar de habérseles prometido ponerlos al día este mes.

—Desde hoy un vaporcito á nafta hace el servicio de pasajeros entre ésta y Barranqueras.

Entre ambos puertos hará cuatro viajes diarios.

—"La Unión" trascribe el artículo de LA PRENSA titulado "Los cultivos del algodón".

—Hoy falleció el señor Ernesto Hoffman.

Ampliación ferroviaria — Desarrollo del juego—Viajero

BELLA VISTA, Agosto 21— Este pueblo espera ansioso que se trate en el congreso provincial sobre la ampliación del ferrocarril económico con ramal de Mburucuyá á Bella Vista.

—Día á día crece el número de casas de juego.

—Se ausentó al campo por breves días, el doctor Pablo Carboneschi.

SANTIAGO DEL ESTERO

EL MAL SERVICIO FERROVIARIO

SANTIAGO DEL ESTERO, Agosto 21—La Liga Comercial é Industrial que se pondrá al frente de las acciones judiciales á iniciarse contra las empresas ferroviarias, por demoras en el trasporte de carga y falta de vagones vacíos, ha comenzado á recibir datos y antecedentes de diversos puntos de la provincia, los que una vez organizados serán entregados á los abogados que se designen para la iniciación de los juicios por daños y perjuicios.

El comercio y las industrias de Santiago se hallarían en un pie de sorprendente progreso, si las empresas ferroviarias no los hubieran aniquilado con el mal servicio que hacen.

TUCUMAN

MOVIMIENTO POLITICO

TUCUMAN, Agosto 21—Constituyen la única novedad política las nuevas candidaturas imaginarias que surgen todos los días. Hasta ahora, las que llevan más probabilidad de quedar en el cartel, son las de los doctores Melitón Camaño, Miguel Padilla y Héctor Ríos.

Se dice que la licencia de dos meses, solicitada por el gobernador, obedece al propósito de estar en condiciones de alejarse de la provincia cuando lo moleste demasiado el debate sobre las candidaturas oficialistas.

Un diario local publicó una lista de los candidatos radicales para las elecciones de Marzo. El mismo órgano publicará mañana un reportaje, en el que se desautorizará el rumor de que los radicales no proclamarán ningún candidato que no designe la convención del partido.

—Se anuncia para el martes próximo la partida del doctor Camaño para ésa.

ENTRE RIOS

Obstrucción legislativa

PARANA, Agosto 21—Se comenta severamente la conducta de los legisladores oficialistas, por la obstrucción que hacen al funcionamiento regular de la legislatura. Los diputados no se reunen y si lo hacen, las comisiones no presentan sus despachos en los asuntos destinados á su estudio.

—El Senado no se reunió para considerar la ley electoral, porque uno de sus miembros, residente en esta capital, se negó á concurrir para formar "quorum".

La diputación opositora asumirá la actitud correspondiente, para poner en descubierto el plan de la mayoría gubernista.

—El diario oficial no contesta á la publicación sobre el monto de la deuda y crítica situación económica.

Varias noticias

PARANA, Agosto 21 — El 23 del corriente llegará el profesor Tomás Amadeo, secretario general del Instituto de información, estudios y acción social.

Dará una conferencia en la escuela normal y tratará de dejar fundado el comité provincial.

—Tampoco celebró sesión ayer el Senado por falta de número.

SAN JUAN

Bodegas cooperativas—Visita del senador Villanueva — Indolencia gubernativa.

SAN JUAN, Agosto 21—El diario "Debates" se ocupa de la necesidad de formar bodegas cooperativas, como medio de contrarrestar la imposición de los grandes bodegueros, que en la cosecha pasada hicieron bajar los precios de la uva y constituyen para la próxima el mismo peligro.

Dice que el único medio de prevenir algo que puede alcanzar las proporciones de un verdadero desastre, es la formación de nuevos establecimientos industriales, ya sea por la iniciativa particular de los interesados, pudientes, ó por obra de las bodegas cooperativas regionales.

—Toda la prensa local se ocupa de la completa desorientación que reina en la administración de la provincia, debido á que el gobierno no se ocupa de los asuntos administrativos que reclaman preferente atención.

—Reina buen tiempo.

—Las plantaciones de la vid en muchos departamentos se hacen en condiciones halagadoras para el porvenir de esa industria madre de la provincia.

MENDOZA

Aumento de sueldos — Partidos de "football" — Sociales

MENDOZA, Agosto 21—Se proyecta aumentar en el nuevo presupuesto los sueldos al personal de la administración de justicia.

—En el partido de "football" jugado entre la primera división del team Nacional y el team Independiente, triunfó este por 7 goals contra 1.

En el partido de la segunda división de Nacional contra Juventud, triunfó el primero por 4 goals contra dos.

En el de la tercera división de Nacional contra Wanders, venció Nacional por 8 goals contra 1.

—Se declaró en quiebra al comerciante Martín Etchepare.

—Anteanoche le fué ofrecido un banquete al profesor Luis Ravas, en el Jockey Club, por sus ex discípulos y amigos.

—Salió para ésa, el doctor Jorge A. Baldrich.

—De ésa llegó el general Rafael Aguirre, acompañado de una de sus hijas.

—Se halla mejorado el señor Daniel Marcó.

Suicidio—Reunión de acreedores—Viajeros

MENDOZA, Agosto 21 — Raymundo Ponce, vecino del departamento de San Martín, puso fin á su vida por cuestiones íntimas.

—El comerciante José Alsina ha convocado á una reunión á los acreedores. Presenta un activo de 29.000 pesos y un pasivo igual á esa suma.

—Salieron para ésa el señor Conrado Céspedes y familia.

PAMPA CENTRAL

ACERCA DE UN RAMAL FERROVIARIO

La línea á Villa Mirasol

SOBRE UN PEDIDO ADVERSO

VILLA MIRASOL, Agosto 21 — Ha causado pésima impresión en este pueblo y en toda la colonia Mirasol, la petición que desde Santa Rosa de Toay, capital del territorio formulan al gobierno algunos pobladores.

Se califica de falta de verdad la razón que se invoca en el pedido, de que la autorización del ramal, de la línea del ferrocarril Oeste de Quemú Quemú al lote 19, perjudicaría enormemente á los intereses de la región y sólo beneficiaría al propietario de la colonia Villa Mirasol.

La modificación en el trazado, de referencia, que actualmente discute la Cámara de Diputados, sólo perjudicaría á dos ó tres propietarios que poseen grandes extensiones de campo sin cultivar en su mayor parte.

La colonia Villa Mirasol, de una importancia agrícola realmente extraordinaria, es sin duda alguna de las más importantes del territorio. Está poblada y cultivada en su totalidad, subdividida en fracciones de 100 y 200 hectáreas, cuyos propietarios son los mismos colonos.

La colonia Mirasol, además de su propia importancia, está rodeada por las colonias Sol de Mayo, San Antonio, Santa Elvira, La Puma, Otameno y Quintaus, todas en plena explotación agrícola.

Ocupa una extensión de más de 150 000 hectáreas.

La producción última de estas colonias, según se desprende de la estadística levantada recientemente, asciende á 183.000.000 de kilos de cereales, que para trasportar á Quemú Quemú ó Metileo, estaciones más cercanas que distan 7 y 9 leguas de Mirasol, hubo que pagar 150.000 pesos. En consecuencia, el colono se ve obligado á pagar por acarreo, anualmente el 40 o|o del importe total de la cosecha, por la carencia de ferrocarriles en la zona.

El pueblo Villa Mirasol está en la actualidad bastante poblado, y su futura importancia comercial depende solamente de las facilidades de comunicación que le dé una línea ferroviaria.

Actualmente hay en Mirasol cinco casas de comercio, de ramos generales, escuela nacional, oficina de registro civil, dos carnicerías, dos panaderías, cinco fondas, un hotel, una farmacia, una cooperativa agrícola, peluquería, tiendas, una confitería, dos herrerías, un destacamento con un oficial, un cabo y dos agentes, y una infinidad de casas particulares y otros negocios en construcción.

Estos datos de fácil comprobación, colocan al pueblo de Villa Mirasol en la primera fila de los que en el territorio se encuentran sin estación ferroviaria y de muchos otros centros que disponen de esta mejora.

Delineación de calles — Viajeros

REALICO, Agosto 21—En la semana próxima llegará á ésta el ingeniero Tomás Allan, quien por gestiones del señor Tomás Mullally, intendente municipal, delineará las calles de la localidad.

Hará esos trabajos sin remuneración.

—Para ésa salieron los hacendados señores Pedro y Bautista Jarra, con sus respectivas señoras.

MISIONES

Padrinazgo presidencial

CERRO CORA, Agosto 21 — El Presidente de la República aceptó el padrinazgo del séptimo hijo varón del señor José María Redes.

Designó su representante para el acto del bautizo al señor Clementino Esquivel. El bautizo se celebrará en breve, y dará lugar á un acontecimiento social.

NEUQUEN

LAS OFICINAS NACIONALES EN ÑORQUIN

Pedido de vecinos

LONCOPUE, Agosto 21 — Varios pobladores han dirigido al Gobernador Elordi un telegrama en el que dicen que Ñorquín no es un centro rural ni menos lo es la estancia de los señores Gómez, propiedad particular donde se hallan instaladas las oficinas nacionales, y que en cambio Huecú es una colonia agrícola bastante poblada.

Agregan que mantener las oficinas públicas nacionales en el primero de estos lugares, sería dejar supeditados á la mayoría de los pobladores que tienen que concurrir á ellas, á la voluntad del dueño de la propiedad, y exponerlos á la explotación del único comercio que allí hay establecido.

Añaden que por esa causa se dirigieron ya al director general de territorios y hoy lo hacen al gobernador, para solicitarle quiera ordenar la traslación de las oficinas nacionales á Huecú, con lo que se beneficiaría á los intereses de la administración, á la tranquilidad é independencia de los empleados y á los servicios públicos.

—Se encuentra gravemente enfermo el comerciante de ésta, señor Damián Urrutia.

Viajero—Enfermo

LAS LAJAS, Agosto 21—Llegó de su estancia en Quillen, departamento Alumine, el señor Manuel Torres.

—Se encuentra gravemente herido Marcos González, debido á un accidente.

—Reina tiempo bueno

ACTUALIDAD

La reforma electoral en Entre Ríos

En varias ciudades de aquella provincia se organizan trabajos para realizar una gran manifestación popular, con objeto de pedir el cumplimiento de las promesas reiteradamente formuladas por el gobernador Crespo, y su ministro general doctor Tenreyro, respecto á las anheladas reformas de la ley electoral en vigor. Como se recordará, durante el período legislativo anterior, la mayoría, adicta al gobierno, se negó á sancionar el proyecto sometido por el mismo á la consideración de la legislatura, y favorablemente informado por el doctor Gregorio F. de la Puente, presidente de la comisión de legislación y negocios constitucionales, de la Cámara de Diputados. Dada la característica de las legislaturas de provincia, siempre dóciles á la voluntad del poder administrador, la actitud de resistencia de la mayoría gubernista, produjo dudas en cuanto á la sinceridad de los propósitos exteriorizados por el gobernante.

Con posterioridad, el ministro Tenreyro, aprovechando una transitoria permanencia en Buenos Aires, hizo declaraciones públicas favorabilísimas á la reforma, comprometiendo ante el Presidente de la República, y á la faz del país, la buena fe del gobierno por él representado. El tiempo pasa, sin embargo, y los ofrecimientos no se convierten en hechos, manteniéndose una expectativa exigente, tanto más justificada, cuanto el período ordinario de las sesiones legislativas se aproxima á su término, lo cual involucra el peligro de que el año pase tan estérilmente, cual pasó el anterior. De suceder así, además de la burla hecha á la opinión nacional y á los partidos políticos que actúan en la provincia, se probaría la ausencia de todo propósito honesto, por parte de los mandatarios, para las elecciones de renovación de los poderes locales.

La Cámara de Diputados, donde los partidos independientes tienen representación numerosa y bien inspirada, está en condiciones de librar una batalla, fecunda en buenos resultados, para las libertades del pueblo. No ha de ser allí, seguramente, donde ha de estrellarse el proyecto de reforma, y si, por desgracia, fuera derrotado, no lo sería sin que el debate arrojara enseñanzas luminosas, y distribuyera equitativamente las responsabilidades. La versión corriente en Entre Ríos y en la cual, según parece, se amparan los allegados del gobernador para explicar la falta de cumplimiento á sus espontáneos y reiterados compromisos es la de que la reforma electoral, por él auspiciada, encuentra irreductible oposición en la Cámara de Senadores.

Si esto fuera cierto, la provincia entrerriana estaría en presencia de un fenómeno, tan extraordinariamente raro, que raya en lo inconcebible. No se concibe, en verdad, que un Senado de pura cepa gubernativa, cuyos movimientos responden en todo y por todo á la menor indicación procedente del Poder Ejecutivo, al cual debe su existencia, se le rebele en lo único en que el doctor Crespo y su ministro general podrían ejercer legítima y saludable influencia. Aquel cuerpo no se ha mostrado hostil, en ninguna oportunidad, á las iniciativas del gobernante, cuyos deseos, en cuanto á la administración se refiere, son atendidos, como si fueran órdenes bancarias á la vista; ¿cómo se permitiría, pues, oponer un veto á promesas solemnes del mandatario, apoyadas por el pueblo, y con fuerte base en la Constitución provincial?

Los partidos opositores de Entre Ríos abren mentalmente el interrogante, y lo contestan con el maquiavélico "piensa mal y acertarás". Si á juzgar vamos por las apariencias, diremos que la razón no les falta. El único que puede destruir la sospecha, es el mismo sospechado. En su mano está el decidir á los senadores, planteándoles el dilema de ser ó no ser sus amigos. La ocasión es urgente, porque las elecciones para la renovación de la legislatura y del Poder Ejecutivo, se hallan ad portas". Si la reforma electoral no es sancionada ya, inmediatamente, las próximas elecciones se harán con arreglo á la vieja ley electoral, vale decir, sin otras garantías que las ofrecidas por las autoridades, siempre preparadas á vencer con su poder tradicional.

La opinión de la República—bueno es que así lo entienda el doctor Crespo,—no ha de responsabilizar al Senado, sino en el concepto de agente y fiel ejecutor de inspiraciones del Poder Ejecutivo, porque las legislaturas de provincia, salvo los rarísimos casos en que la oposición tiene en ellas genuinos representantes de su voluntad, jamás dicen "no" á quienes poseen la llave de las reelecciones.

Los cheques dolosos

A los pocos meses de haber sido dictada la ley 9077, inspirada en el propósito de universalizar el uso del cheque, se siente la necesidad de modificarla fundamentalmente, como se comprueba con recientes proyectos, en vista de que los fallos de los tribunales, han declarado que escapan á la sanción de la ley, los hechos que se trataba de reprimir.

Ha sido una declaración que ha sorprendido por lo inesperada, y cuyo alcance se agrava, por la circunstancia de que en una sentencia de la Cámara de Apelación, se expresa que la única reforma que introduce la ley, es favorable al reo que comete una estafa por medio de un cheque, puesto que no se puede iniciar la acción criminal, sino después de 24 horas de protestado el documento.

Es realmente sensible ese fracaso, porque dada la importancia que han adquirido las transacciones, es necesario que el cheque llegue á desempeñar el papel que le corresponde, de sustitutivo de la moneda.

Fuera de la impunidad con que hasta ahora ha sido cubierto el engaño, no hay ningún motivo para que entre nosotros no se imponga el uso del cheque, con los beneficios que ofrece su circulación en otros países.

No es la primera vez que citamos antecedentes extranjeros, para que se sancionen preceptos que garanticen eficientemente el empleo del cheque; pero la situación extraña en que se encuentra el comercio y el público en general, al mirar con desconfianza esa clase de documentos, y no admitirlos sino con precauciones, justifica la insistencia, como medio de contribuir á que desaparezca un estado de atraso.

En Inglaterra, el cheque circula como moneda, con la cual se pagan hasta pequeños servicios. Hay la costumbre de depositar en los Bancos el dinero, por insignificante que sea su cantidad, para girar después hasta por media libra.

En ese país, las leyes y la idiosincrasia del pueblo, han hecho que no se conciba fácilmente la emisión de cheques, sin tener provisión de fondos.

En Francia, el legislador ha adoptado medidas represivas contra los autores de esos engaños. Una ley de 1874, establece la multa del 6 por ciento del importe del cheque, sin perjuicio de las penas correccionales á que pudiere haber lugar.

Si en los países extranjeros no ha habido mayores dificultades para generalizar el uso del cheque, no hay motivo, como decíamos, para que entre nosotros no se llegue á la misma conclusión.

La causa que ha motivado el fracaso de la ley 9077, es un error de procedimiento en la elección de los medios. No contiene la distinción que impone la naturaleza de las cosas, entre los casos de estafa por medio de cheques, ya previstos en el Código Penal, y el engaño que consiste en entregar el documento sin tener provisión de fondos, pero sin causar perjuicio estimable en dinero; y con el propósito, expresamente declarado en el debate legislativo, de reprimir también esta última clase de hechos, se han incorporado las disposiciones de la nueva ley, al capítulo de aquel código en que se legisla sobre las estafas y otras defraudaciones.

La forma elegida, ha traído como consecuencia, que en los casos de simple engaño por medio de cheques, se observen los principios que rigen la aplicación de las disposiciones sobre las estafas; y como no se ha comprobado intención de defraudar ni perjuicio estimable en dinero, que son elementos esenciales de ese delito, la absolución ha sido la regla.

Un detalle de tecnicismo penal, no puede ser un impedimento para resolver el asunto.

A fin de dar la solución más conveniente, el diputado señor Del Valle, autor de la primera iniciativa, y la Liga de Defensa Comercial, han presentado dos proyectos á la Cámara de Diputados; pero mientras el del señor Del Valle relaciona las nuevas disposiciones con el capítulo del Código Penal relativo á las falsedades, el de la Liga Comercial las independiza por completo de ese código, para evitar un peligro análogo al que ha hecho fracasar la ley.

La comisión de legislación de la Cámara, debe avocarse el estudio del asunto, y solicitar el dictamen de la Cámara de Apelación, que se ha pronunciado sobre los inconvenientes de la ley 9077. Seguramente, la opinión de ese tribunal, será decisiva para adoptar la fórmula más adecuada.

Como se ve, el asunto no ofrece dificultad. Conviene, pues, activarlo, para que en el presente período legislativo, se sancione la nueva ley.

La delegación de atribuciones y las obras públicas

El mensaje del Poder Ejecutivo, por el cual solicita autorización para abonar 192.000 pesos al arquitecto que ha confeccionado el proyecto de una cárcel de encausados, no es objetable únicamente, desde el punto de vista de la práctica ilegal á que nos referimos en nuestro número de ayer, es decir, de empeñar gastos, sin contar con los créditos necesarios para sufragarlos.

El conocimiento de la forma en que se encomendó ese trabajo, se presta igualmente á observaciones, que demuestran que aun no se ha inculcado en los procedimientos gubernativos, el deber de actuar en el manejo de los asuntos públicos, con la misma diligencia que por lo común se emplea en los propios.

El hecho de que el gobierno haya llamado á un arquitecto que no desempeña ningún cargo administrativo, á fin de confiarle la confección de un proyecto para construir un establecimiento carcelario, significa declarar implícitamente, que el Ministerio de Obras Públicas, carece de ingenieros capaces de presentar los planos de una obra semejante.

Sin embargo, la opinión se resiste á admitir la exactitud de esa declaración, puesto que sería una ofensa, gravísima por lo inmerecida y por su significado, suponer que los diplomados en nuestra Universidad, carecen de la aptitud elemental en la profesión, de confeccionar planos de esa clase de obras públicas; pero como la negación de la competencia surge de los actos del gobierno, se impone la necesidad de buscar las causas de esa actitud.

Al realizar la investigación, se encuentra que el verdadero origen de esa prescindencia, es un grave error de parte del Poder Ejecutivo, que se ha desprendido de facultades importantes.

En la doctrina y en la práctica, á un ministro no se le concibe sino en funciones directivas. No desciende de su nivel, al asesorarse en los actos de su gestión. Revelaría, al contrario, que no se ha compenetrado de su misión, si pretendiese resolver toda clase de asuntos, sin escuchar ningún dictamen; pero, una vez que ha oído las opiniones que considera más indicadas para ilustrarlo, su deber en el momento de la resolución, es fijar las líneas fundamentales del procedimiento.

Esos principios de buen gobierno, no se han seguido en el caso que nos preocupa. Al arquitecto, se le ha dado la orden de que proyecte una cárcel para más de 1.000 detenidos; pero las bases á las cuales debió sujetarse, y que dependen de la técnica del derecho penal y de la ciencia penitenciaria, fueron confiadas á su criterio.

La delegación de esas funciones directivas, no se justifica ante las reglas administrativas. El Ministro de Justicia, después de oír á sus asesores, debió haber solicitado del Departamento de Obras Públicas la presentación del proyecto, de acuerdo con las bases que hubiese adoptado. El ministro estaba obligado á tener una opinión sobre los sistemas que pueden adoptarse (radial, paralelo, etc.), y á determinar el que debía seguirse. Y era su deber también, indicar, una por una, las condiciones de las distintas dependencias de la cárcel, de conformidad con los datos de la ciencia y de la experiencia.

Con ese programa, cualquier ingeniero del Ministerio de Obras Públicas, hubiese presentado el proyecto en breve plazo; pero como en vez de proceder así, se delegaron las atribuciones en toda su amplitud, resulta que el proyecto, presenta hasta la novedad de separarse del sistema seguido en la construcción de la Penitenciaría Nacional; y por obra y gracia de estas prácticas, lo que en otros países depende del voto previo del Parlamento, en el nuestro se confía á profesionales extraños á la administración.

Por las razones que hemos dado á conocer en nuestro número de ayer, el proyecto que motiva el mensaje del Poder Ejecutivo, no prosperará; pero como es urgente la necesidad de construir cárceles, conviene que no se olvide la enseñanza de los hechos.

Una cárcel para encausados, es indispensable. Si se persiste en la idea del Presidente, de destinar á ese objeto el edificio de la Penitenciaría urge activar las obras del establecimiento á donde serán trasladados los penados; y si se abandona ese pensamiento, corresponde preparar el proyecto de una cárcel, sujetándose el autor de los planos, al programa que le fije el Ministerio de Justicia.

Esta es la norma de conducta que deben seguir los ministros, que se den cuenta de su misión, y que respeten su investidura.

JUBILACION DE LOS FERROVIARIOS

La legislación francesa

CONDICIONES DEL RETIRO

Con motivo de que próximamente se discutirá en el Senado el proyecto de ley sobre jubilación de empleados ferroviarios, es oportuno dar á conocer, como elementos de estudio y de criterio, los detalles de la legislación que sobre esta materia se dictó en Francia, el 21 de Julio de 1909:

"Es una ley", según se dijo en la Cámara de Diputados, "dictada para los obreros y empleados de los ferrocarriles, que, en su inmensa mayoría, son agentes laboriosos, razonables, fieles á su deber, incapaces de prestar un oído complaciente á los consejos de los agitadores".

La ley comienza por establecer, que las grandes compañías de ferrocarriles y la administración de los ferrocarriles del Estado, deberán modificar sus reglamentos de retiro, de manera á asegurar á todos sus agentes, empleados y obreros, de ambos sexos, un cierto mínimo de ventajas, de acuerdo con lo que se dispone en su reglamentación.

Respecto de las condiciones que deben concurrir para obtener el retiro, el artículo 2.° establece que todo agente, empleado ú obrero, tiene derecho á una pensión á los 25 años de asociación, y siempre que haya alcanzado un límite de edad, que varía según las categorías. Esa edad, es de 50 años para los maquinistas y fogoneros; de 55, para los otros agentes del servicio activo; y de 60, para los empleados de oficinas, que no tengan quince años de servicio activo; pero estos últimos pueden obtener su retiro, á partir de los 55 años, si no se encuentran en estado de continuar en el desempeño de sus funciones.

En este punto, la ley ha adoptado el proyecto que había presentado el gobierno, con el cual tenía algunas divergencias, el formulado por una comisión especial. Este último acordaba el retiro á los 50 años, no solamente á los maquinistas y fogoneros, sino también á los agentes de los trenes; y concedía el retiro á los 55 años, al resto del personal.

El senador Denoix combatió el proyecto del gobierno, en el sentido de que era necesario poner en las mismas condiciones de los maquinistas y fogoneros, á otros agentes de ferrocarriles que tienen tareas tan fatigosas como las de esos empleados. Entre otros, mencionó á los guarda-agujas, que tienen un servicio material muy penoso y una fatiga cerebral de todos los instantes, porque, durante todo el tiempo, les es necesario reflexionar, vigilar.

Raymond Poincaré, en nombre de la comisión de finanzas del Senado, sostuvo el proyecto del gobierno. A propósito de los requisitos de edad fijados para el retiro, tomó en consideración las reclamaciones de los agentes de los trenes, tendientes á que se les acordase el retiro á los 50 años, como á los maquinistas y fogoneros, alegando que el servicio que desempeñan, interesa la seguridad pública y obliga la responsabilidad individual, tanto como el servicio de los agentes que conducen las máquinas. A estas observaciones, contestó Poincaré manifestando que, por importante que sea el servicio de los agentes de los trenes, no pueden sostener seriamente, que sea tan penoso como el de los maquinistas y fogoneros.

En el curso del debate, se hicieron algunas afirmaciones que tendían á restar importancia á esa clase de funciones. El Ministro de Obras Públicas, las refutó desde el punto de vista de las garantías que deben ofrecer los maquinistas. "Lo que nos importa, señores—dijo el Ministro—es que esos agentes agregados á un servicio que interesa en alto grado la seguridad pública, ofrezcan todas las garantías físicas indispensables; es necesario que sean perfectamente aptos al trabajo especial que se les confía, y por esta causa, hay interés en darles un retiro antes de que hayan alcanzado una edad demasiado avanzada, sin que haya lugar á investigar si mueren á una edad relativamente lejana".

Como hemos dicho, el proyecto del gobierno fué votado sin modificaciones, en los términos que hemos mencionado.

Además de esa jubilación, que podríamos llamar ordinaria, hay que mencionar también la extraordinaria y la diferida.

A la primera se refiere el artículo 3.°, según el cual, en el caso de heridas ó enfermedades que lo coloquen en la imposibilidad de continuar sus funciones ó de ejercer un empleo equivalente, todo agente, empleado ú obrero que tenga á lo menos quince años de asociación, tendrá derecho á una pensión de retiro, si se reconoce su estado de invalidez; y tendrá este derecho, cualquiera que sea el tiempo que haya pertenecido á la asociación, si la invalidez resulta del ejercicio de sus funciones.

El artículo 5.°, que prevé la otra clase de jubilación, dispone que todo agente, empleado ú obrero que abandona el servicio fuera de las condiciones definidas en los artículos 2.° y 3.°, voluntariamente ó por cualquier otra causa, tendrá derecho, si cuenta con más de quince años de asociación, á una pensión de retiro, cuyo goce será diferido á la edad en que estarían llenadas las condiciones del retiro normal, según la categoría del empleo al cual pertenece. Y si el agente, empleado ú obrero no tiene quince años de asociación, tendrá derecho al reembolso de sus aportes y de sus intereses.

Continuaremos la exposición de la índole y de los antecedentes de esa importante legislación.

ACUERDO DE MINISTROS

ASUNTOS TRATADOS

Proyectos de obras públicas del Senado

A las 3 de la tarde fueron invitados ayer los ministros del Poder Ejecutivo, para celebrar un acuerdo en el despacho del Presidente.

La reunión se prolongó hasta momentos antes de las 5, y según informaron algunos ministros, se había continuado en ella con la consideración del proyecto de embalse de las aguas del río Uruguay, á fin de hacer llegar á la comisión de obras públicas del Senado la opinión del Poder Ejecutivo respecto á esa concesión, solicitada hace algunos años del Congreso.

Esa opinión, según entendemos, es favorable al proyecto, si bien con algunas salvedades, que el Ministro de Obras Públicas quedó encargado de hacer conocer á la comisión respectiva del Senado.

Después se trató en el acuerdo de los proyectos de arrendamiento de los ferrocarriles del Estado y obras de riego en la República, de iniciativa de dicha Cámara, á fin de hacer llegar á la misma la opinión del Poder Ejecutivo, postergada desde la última crisis parcial del gabinete.

El asunto no ha quedado resuelto, tanto menos cuanto que con dicha iniciativa se relaciona un proyecto de trabajos públicos de la índole precitada, que en las últimas semanas estudió el doctor Meyer Pellegrini. Corresponde á su estudio, ayer iniciado, la financiación del caso, en que deberá intervenir, muy principalmente, el doctor Anadón.

Puede inferirse por lo que decimos, y que adelantamos en oportunidad, que el Poder Ejecutivo no está de acuerdo con la iniciativa del Senado, y que en sustitución de sus proyectos presentará el que se ha encargado de estudiar y preparar el Ministro de Obras Públicas.

Se consideraron, por último, algunos asuntos de carácter administrativo, según se dijo del resorte del departamento de Agricultura.

La reserva que observaron ayer los ministros, y que de día en día es más extremada, en cuanto respecta á la información para la prensa, impidió conocer detalle alguno de los asuntos considerados en el acuerdo de ayer.

EN EL MINISTERIO DE HACIENDA

El Ministro de Hacienda, doctor Anadón, escasamente enterado de los procedimientos usuales en las oficinas de esa secretaría de Estado, en lo que se relaciona con los representantes de la prensa en general, y no obstante espontáneas declaraciones que hizo en otro momento á los periodistas anticipándoles que en ningún caso ocultaríales noticias que la natural prudencia del gobierno aconsejara su publicación, ha adoptado una táctica inesperada é inaceptable, cual es la de imponer largas esperas y retirarse luego por escotillón, sin aviso previo, que podría ser cortés si no estuviese indicado ineludiblemente por el mismo carácter de la espera impuesta. Los periodistas no pueden violentar la voluntad de un funcionario, ni existe en realidad el teatral asedio que los no versados en las tareas del diarismo atribuyen á aquéllos: un ministro dice lo que quiere ó lo que cree prudente ó necesario decir, y calla lo que desea callar, correspondiéndole después al periodista ejercitar su criterio y los medios de comprobación y correlación sobre las informaciones recibidas. Esto es sencillo y sinceramente lo creemos al alcance de un ministro de la actual presidencia, por lo que esperamos que el doctor Anadón rectificará el procedimiento nuevo, para adoptar el antiguo que conviene á la seriedad de las informaciones que ese departamento de gobierno debe dar á la prensa, más en estas circunstancias que en otras.

BOLIVAR Y SOLANO LOPEZ

En una antología de poetas modernistas americanos apareció un prólogo de Rufino Blanco Fombona, ya conocido por algunas detracciones contra San Martín y la Argentina. En esta nueva pieza el escritor mencionado, con una pasión que no alcanzamos á explicarnos en su razón y que el autor no justifica ni con un elemental respeto á la verdad de los hechos históricos, traza á grandes rasgos con colores exclusivos de su paleta, los cuadros de la guerra que la triple alianza mantuvo con el dictador del Paraguay, Solano López. Acepta para tal cosa, la ocasión de que en la Antología no figura ningún poeta paraguayo, y deteniéndose, le pregunta al colector por qué no ha colocado entre todos los poetas uno que haya cantado al Paraguay, república—dice—que es una lección viviente para todos los pueblos americanos, y agrega: "Si alguna guerra moderna parece digna del canto es la guerra que sostuvo el Paraguay contra Uruguay, Argentina y Brasil. Nunca luchó tan encarnizadamente un pueblo contra sus invasores; jamás el "no" colectivo de una nación, renuente á la esclavitud, se pronunció con tanto brío. ¿Cómo es que Solano López no ha suscitado un poeta digno de él, como Bolívar suscitó á Olmedo? ¿Cómo es que esa epopeya colosal, cómo es que ese sacrificio colectivo, cómo es que esa página única, superior á cuanto se conoce de más heroico: á la lucha de España contra los franceses, de Grecia contra Turquía, de Venezuela contra España, no ha encontrado un poeta, si no á la altura de esa Ilíada, que no la deshonre por lo menos, cantándola? Con una mera canción paraguaya el poeta argentino Guido Spano, se ha hecho popular en toda América.

Llora, llora urutaú,
En las ramas del yatay,
Ya no existe el Paraguay
Donde nací como tú...
Llora, llora urutaú.

"Algún poeta paraguayo moderno ha debido cantar á su pueblo y yo censuro á Santos, por haber pretermitido á ese poeta, á quien tampoco conozco."

Traza después á su manera los episodios de la guerra, culminando en su fustigación á Mitre, á quien califica con asombrosa desenvoltura de "fanfarrón sin lauros, practicón de intrigas, vanidoso nulo" y en su pasión que brota entrelíneas, contra la Argentina, Brasil y Uruguay, cuyos ejércitos aparecen derrotados y en fuga á través de bosques, esteros, caminos y atajos.

Todo eso para concluir así:

"¿No demandan estas proezas y estos héroes el tributo que les deben la musa de la historia y del canto? ¿La musa de la historia, como paradigma y enseñanza de las generaciones: la musa del canto como premio del heroísmo paraguayo, como regalo para corazones viriles, y como estímulo á pueblos que en lo porvenir luchen por su independencia?

"El mismo personaje en quien se personificó el heroísmo del Paraguay —tan desfigurado por escritores brasileños y argentinos—Solano López, ¿no es figura singular y magnífica, merecedora de ser esculpida en bronce y cantada por los más grandes poetas de la América? Cada hora de su vida, durante aquella lucha ¿no es página de romance?

"Puede [illegible] héroes peruanos [illegible] rra del Pacífico, ni á los [illegible] que lucharon contra yankees y contra franceses, que solo dos [illegible] canos han poseído hasta hoy, [illegible] de la independencia, rasgos [illegible] acentuados, de la compleja y [illegible] figura de Bolívar; estos americanos se llaman: José Martí y el mariscal Solano López. Martí poseía del libertador la elocuencia, el fervor de proselitismo, la tendencia al sacrificio, apostolado, el amor de la América entera y una chispa de su genio; Solano López, la energía constante, indomable, fabulosa, superhumana, el patriotismo intransigente, la incapacidad sublime para declararse vencido, el prestigio para arrastrar las multitudes, el don de mando, el yo imperativo, el heroísmo, la fe en sí y en su pueblo..."

Hemos querido fijar estos últimos párrafos, dignos sin duda, del escritor americano que últimamente en "Hispania" creyó exaltar más la figura de Bolívar, deprimiendo la de San Martín, cual si esas dos glorias del Continente consagrado á la libertad, no pudieran subsistir unidas, y cada una más brillantes en los anales de la historia sudamericana.

Tenía necesariamente que tocarle el turno al mismo Bolívar, y ahí está ahora el héroe, deprimido por el elogio, cual si se hubiese querido consagrar una vez más las repetidas palabras de Eurípedes: que Júpiter enceguece...

No ha de agradecer la moderna y vigorosa mentalidad del pueblo paraguayo tales aleluyas á un señor que no respetó los derechos sagrados del hombre y de la familia, y que no distinguió en el fracaso propio, la ruina de su noble pueblo. Cántenle aleluyas á Francisco Solano López los que no conciban la democracia americana en el ideal de cultura social y política de las naciones del Continente, y aquellos que miden á los héroes de la libertad con la medida del campanario de su aldea.

MARINA DE GUERRA

Retiro de un oficial

Se ha presentado al Ministerio de Marina el teniente de fragata Humberto Brasi, solicitando acogerse á los beneficios que le acuerda el artículo 33 de la ley orgánica de la armada, por el hecho de no habérsele ascendido recientemente.

El artículo mencionado establece que la antigüedad es un título al ascenso, y que éstos se otorgan normalmente por orden de lista. Pero, agrega, que los oficiales á quienes la ley acuerda este título, y que no fueren ascendidos cuando les corresponde el turno, siéndolo otro más moderno, tendrán el derecho de solicitar su pase al retiro.

Esos son los factores principales que se deben tener en cuenta para que el tribunal de clasificaciones proponga el mérito de los oficiales que se hallan en condiciones de ascenso: la antigüedad, los servicios y los conceptos personales. El primero de estos se obtiene del escalafón; el segundo de la hoja de servicios, y, finalmente, el último de los informes semestrales reservados, que deben elevar al Ministerio los comandantes de buques, divisiones ó reparticiones de la armada.

No siendo del dominio público todos estos antecedentes, es muy difícil establecer las causas de la postergación de determinado oficial ó jefe; pero, de todos modos, es sensible que se vea separar de los cuadros de la armada á oficiales que, como éste, ha prestado varios años de servicios continuados, durante los cuales ha desempeñado puestos de responsabilidad, ya sea de comando ó comisiones aisladas de importancia. El teniente Brasi ha mandado durante un año el trasporte "Piedrabuena", en su servicio en Tierra del Fuego, ha tenido á su cargo un relevamiento hidrográfico en el canal del Puerto Militar, y actualmente prestaba servicios en el estado mayor de este arsenal.

MOVIMIENTO POLITICO

POLITICA ENTRERRIANA

LA PROXIMA LUCHA

Inventario de fuerzas electorales

El año entrante será para Entre Ríos de extraordinaria actividad electoral.

Deberá la provincia renovar casi totalmente su representación en el Congreso Nacional, integrar sus Cámaras locales, con un buen número de diputados y senadores, y designar los ciudadanos que han de ejercer el Poder Ejecutivo, durante el período que empieza en Octubre de 1914.

Es explicable que un programa tan vasto y tan interesante de cercana acción cívica, preocupe á la opinión de aquel Estado, y empiece á agitarla con los primeros síntomas del movimiento democrático en que va á verse comprometida, durante el primer semestre del año venidero.

Si el régimen imperante en Entre Ríos, evoluciona en el sentido de ofrecer al pueblo urnas limpias y libres, habrá que saludar este acto como un triunfo de los anhelos nacionales, halagados por los programas de la época [illegible]

Renunciamos deliberadamente al vaticinio para no comprometer con la sospecha de un prejuicio la imparcialidad con que seguiremos y juzgaremos el proceso electoral de que va á ser teatro Entre Ríos.

Las fuerzas electorales que entrarán en actividad se clasifican y caracterizan así:

El partido "provincial", vale decir, el oficialismo, está constituído sobre la base del personal de la administración, fragmento sobreviviente del viejo unicato que tiene, como tuvo aquél, una jefatura bicéfala, y lo condena á permanente cisma. Pareristas y carbocistas—para tirar las designaciones del terruño—se disputan la primacía, sobre el ánimo del gobernador, magistrado que flota entre la subordinación á sus mentores, y algunos conatos efímeros de independencia.

Los círculos han estado en guerra, pero ante la amenaza de desalojo, como consecuencia de la inminente lucha, el instinto conservador se ha impuesto, acallando las rivalidades y las malquerencias.

El "partido radical", con finalidad definida, alista en sus filas ardorosas masas populares. Una organización laboriosamente trabajada desde que cambió en todo el país su táctica de abstención belicosa por la brega en los comicios, lo tiene preparado para librar en cualquier momento la batalla de los atrios. Ultimamente ha abierto sus cuadros y procura con empeño la incorporación de hombres aptos para las funciones del gobierno, cubriendo así claros visibles de su estado mayor.

Los "independientes" no han llegado á constituir un partido: forman, más bien, un núcleo de ciudadanos distinguidos por su tradición cívica, por su arraigo en la provincia y por su preparación en la vida pública, con ideales políticos comunes y con mucho ascendiente en el alma popular. Aunque no llevan tras de sí la mayoría electoral, su inteligencia con cualquiera de las otras dos fuerzas podría decidir la contienda.

Y es necesario pronunciarse así, condicionalmente, porque existe en Entre Ríos, un factor anónimo, que no se computa en el balance de los partidos visibles, y que, sin embargo, puede dictar soberanamente el veredicto de las urnas.

Las últimas elecciones en que radicales y gubernistas sacudieron briosamente á la provincia, con una propaganda entusiasta, sólo consiguieron congregar en los comicios el 35 por ciento de los inscriptos en los padrones nacionales.

De manera, que el 65 por ciento restante, que no llevó sus votos ni á los radicales, como lo hicieron los independientes, ni al oficialismo, ese 65 por ciento que no tiene filiación confesada, que no reconoce jefes, ni caudillos, ni consigna, bien podría resultar el tercero en discordia que batiera por sorpresa, ó por inspiración del momento, á provinciales, radicales é independientes juntos.

Tal es, en sus lineamientos generales, la actualidad política de [illegible]

...en vísperas de la agitación á que sus hijos serán convocados.

Partido Principista

Ayer no pudo celebrar sesión la junta ejecutiva del Partido Principista, porque la mayoría de sus miembros, electores á la legislatura de la provincia de Buenos Aires, no concurrió, con motivo de la reunión extraordinaria que hubo ayer en el Senado provincial.

En vista de ésto, el doctor Francisco J. Oliver, indicó á la secretaría que convoque á los miembros de la junta ejecutiva á una nueva reunión, que se verificará mañana, á las 5.30 de la tarde, en el comité central, pues existen asuntos cuya solución no debe demorarse.

APUNTES PARLAMENTARIOS

PUENTE SOBRE EL RIO COSQUIN

CAPITAL DEL BANCO HIPOTECARIO

AUMENTO EN CIENTO VEINTE MILLONES

El diputado electo por Corrientes

EL TRABAJO A DOMICILIO

El diputado del Barco, y sus colegas de representación por Córdoba, presentan un proyecto de ley, por el que se acuerda jubilación mensual de 500 pesos moneda nacional, al profesor titular de la Facultad de Derecho, en la Universidad de Córdoba, doctor José del Viso.

Funda el proyecto el doctor del Barco, y dice que es igual al que presentó en 1909 el ex diputado Vivanco, y que no se despachó, porque el doctor del Viso, á pesar de la enfermedad que destruía su organismo, se empeñó en demostrar que aún podía ser útil á su país enseñando á la juventud.

Enumera luego los servicios prestados al país por el doctor del Viso, y luego dice que los precedentes que pueden invocarse para solicitar esta jubilación graciable, son numerosos.

—

Los diputados del Barco y Peña, presentaron un proyecto de ley, por el cual se amplía la ley 4301 en la suma de 210.000 pesos moneda nacional, para construir un puente sobre el río Cosquín (Córdoba), en el punto que designe el Poder Ejecutivo, frente á la villa del mismo nombre.

En apoyo del proyecto, dice el doctor del Barco, que en la sesión del 12 de Agosto de 1910, varios diputados por Córdoba presentaron el mismo proyecto, después de obtener de la dirección general de puentes y caminos el presupuesto de la obra, que asciende á 210.000 pesos moneda nacional.

Su redacción, agrega, se hizo de acuerdo á lo que fué indicado por el Ministerio de Obras Públicas, á fin de obviar dificultades sobre la ubicación del puente, que se solicitaba en tal ó cual punto determinado, valiéndose de influencias de todas clases.

Los estudios y planos se hicieron en el Ministerio, y el proyecto se convirtió en ley bajo el número 8388; pero fué vetada dicha ley el 30 de Octubre de 1911, por considerar el Poder Ejecutivo que esta erogación causaba "un trastorno en las finanzas del país", sin discutir la importancia de la obra, que se haría en otra oportunidad.

En la misma sesión, dice el doctor del Barco, demostré que el "trastorno" era ilusorio por cuanto, tratándose de una ampliación á la ley 4301, que facultó al Poder Ejecutivo para invertir hasta nueve millones de pesos en obligaciones de puentes y caminos, que devengarán un interés de 6 por ciento con amortización de 3 por ciento anual, sólo se invertirían alrededor de 19.000 pesos anuales en el servicio de los títulos afectados á la obra.

Ante esa reflexión, la comisión de obras públicas despachó la insistencia, y como la Cámara no pudo tratar ese asunto, las cosas quedaron en ese estado.

Trátase de una obra pública sobre un antiguo camino nacional, que existe desde la época de la Colonia, que liga á Córdoba con Cruz del Eje, y continúa hasta Mendoza y San Juan, camino que los gobiernos de Córdoba han mantenido en perfectas condiciones de vialidad, pues tiene gran tráfico comercial y de turismo, y vincula á la capital los centros veraniegos de La Falda, Huerta Grande, Los Cocos, Dolores, Capilla del Monte y Cosquín, cabecera del departamento de la Punilla.

—

Los diputados Agote y Avellaneda, presentaron á la secretaría de la Cámara un proyecto de ley, por el cual se autoriza al Poder Ejecutivo para entregar al gobierno de la provincia de Buenos Aires, la suma de 250.000 pesos moneda nacional, para socorrer á las personas damnificadas por las inundaciones de la zona Sur de dicha provincia.

—

Numerosos miembros de la banca y del comercio de Córdoba, se adhieren al proyecto de ley presentado por el diputado Rothe, sobre traslado del juzgado federal de Bell-Ville, á dicha capital.

—

La comisión de Agricultura de la Cámara de Diputados se reunió ayer, y se ocupó de varios asuntos que tiene en carpeta.

Resolvió celebrar otra reunión mañana, á la cual han sido especialmente invitados los Ministros de Marina y Agricultura.

Al primero se le solicitará opinión sobre la petición formulada por Antonino Piñero, sobre concesión de tierra fiscal frente al mar, en el territorio del Chubut, para establecer un frigorífico.

—

La comisión de Hacienda celebró ayer una reunión, á la que asistieron los diputados Olmedo, Gómez, Mariño y Sobral.

Quedó firmado el despacho del proyecto de ley sobre aumento del capital del Banco Hipotecario Nacional.

El diputado Justo no concurrió á la reunión y por esa causa no lleva su firma el despacho y se ignora si se producirá en disidencia.

Dice la comisión que ha estudiado los proyectos presentados por los diputados Galleniana Segura, Carlés, Echegaray, Bas, Salvatierra, González Pérez, Calderón, Conforti, Vergara, Frías, Moyano, Terán, Leguizamón y Del Barco, sobre reformas á la carta orgánica del Banco Hipotecario Nacional y aconseja, en reemplazo de aquéllos, la sanción del siguiente proyecto de ley:

El Banco Hipotecario Nacional podrá aumentar el capital autorizado por el artículo 3.º de la ley número 8172, en la suma de ciento veinte millones de cédulas de crédito, por resolución de dos tercios de votos de la totalidad de los miembros del directorio, y con acuerdo del Poder Ejecutivo.

Todo aumento se hará por sumas parciales, que no excedan de treinta millones.

Esta emisión se diferenciará de la anterior en la fecha de sus servicios, que fijará el directorio, y en el agregado de "segunda serie" á la leyenda de "Cédula hipotecaria argentina".

En la forma establecida por el párrafo primero, y con acuerdo del Poder Ejecutivo, el Banco Hipotecario Nacional podrá hacer uso del crédito, dentro ó fuera de la República, hasta la cantidad de cien millones de pesos moneda nacional, emitiendo cualquier clase de títulos de un interés no superior al cinco por ciento anual, con las amortizaciones y demás condiciones que establezca.

Estos títulos podrán ser emitidos por series, ó de una sola vez, quedando el Banco, con acuerdo del Poder Ejecutivo, ampliamente facultado para resolver sobre cuánto se refiera á la negociación y colocación de los mismos.

Su importe deberá ser destinado por el Banco exclusivamente á préstamos [illegible] en dinero efectivo, á un plazo no mayor de quince años por las anualidades, con la amortización y demás condiciones que determinen los reglamentos que su directorio dicte.

Además de las operaciones autorizadas por la ley 8172, el Banco acordará préstamos:

[illegible] viñedos, sin que puedan ellos exceder del cincuenta por ciento del valor del bien ofrecido en hipoteca.

[illegible] plantaciones de árboles frutales [illegible] á elaboraciones industriales [illegible] la explotación de frutas para el consumo general. Estos [illegible] podrán exceder del treinta [illegible] del valor del bien hipotecado [illegible] por medio de la división general de agricultura, cada vez que lo considere conveniente, el estado de los viñedos y plantaciones de árboles frutales, y si de los informes correspondientes resultase que el mal estado de éstos ha disminuído el valor del bien hipotecado, y corren peligro los intereses del Banco, podrá exigir la cancelación inmediata del préstamo, y si no la obtuviese, procederá á liquidarlo en la forma ordinaria de los préstamos en mora.

Redúcese á quince días el plazo fijado para la publicación de los avisos de remate en el artículo 58 de la ley 8172.

Se autoriza al Banco Hipotecario Nacional para liquidar al 6 por ciento anual los intereses punitorios correspondientes á los deudores de préstamos que pongan sus respectivas deudas al día, en el plazo de dos meses, contados desde la promulgación de la presente ley.

—

La misma comisión de Hacienda, iniciará el estudio de los proyectos de ley sobre redescuentos, presentados por los diputados Zeballos (E. S.), Carlés y de la Torre.

Tiene también á estudio el proyecto de ley de que es autor el diputado Agote, sobre municipalización de los mercados de la capital.

—

El diputado por Córdoba, doctor Cafferata, presentará hoy su renuncia de miembro de la comisión de peticiones y poderes, en razón de formar parte de la de Instrucción Pública.

—

La comisión de peticiones y poderes despachó ayer favorablemente el diploma del diputado electo por Corrientes, doctor Julio C. Rivero.

—

La misma comisión despachó el pedido formulado por la pensionista Rosalía Adela Cánepa, sobre aclaración de la ley 7521.

—

En el Senado se dió entrada á los siguientes asuntos:

Dolores Inés García, solicita aumento de jubilación; Josefina Cardet de Lacombe, solicita traspaso de pensión militar; Adela Semería de Young, solicita prórroga de pensión; B. Carranza, Rosario de la Concha y Dolores L. de Puebla, solicitan pensión militar; Isabel B. F. Cutiellos, solicita aumento de pensión militar; Elía, Estael, Esther y Argentina Castro Boedo, solicitan pensión civil; Dolores Lynch de Casá, solicita aumento de pensión civil; el Tiro Federal de Acebal, solicita del Senado un premio para el torneo á celebrarse en los días 26, 27 y 28 de Septiembre, y 5 de Octubre próximo.

—

La comisión de obras públicas del Senado se ha expedido en el proyecto en revisión, por el que se autoriza al Poder Ejecutivo á construir un puente sobre el río Santa Lucía, en Corrientes, y en otro proyecto autorizando al Poder Ejecutivo para reconstruir el camino carretero de San Juan á Jachal.

—

La misma comisión ha tomado en consideración las modificaciones introducidas por la Cámara de Diputados al proyecto de ley del Senado, por el que se concede á Norberto Cobos el derecho de construir varias líneas férreas en el territorio de Santa Cruz.

—

El senador Lubary presentó ayer el siguiente proyecto de ley:

Autorízase al Poder Ejecutivo para construir sobre el río Corrientes, en la provincia del mismo nombre, sobre el Paso Lucero, el puente carretero levadizo en la zona comprendida entre el Paso Santillán y el cruzamiento del río por la línea férrea, autorizado por la ley número 4301.

Amplíase la suma de 540.000 pesos moneda nacional, que en la referida ley se destina para dicha obra, hasta la de 900.000 pesos moneda nacional.

—

El senador del Valle Iberlucea presentó ayer á la Cámara un proyecto de ley, por el cual se establece lo siguiente:

Las horas de trabajo que se fijan en esta ley, regirán para las fábricas, talleres y demás establecimientos y empresas industriales, tanto del Estado como de particulares, en todo el territorio de la República.

La jornada normal semanal de trabajo para los obreros adultos no podrá exceder de cuarenta y ocho horas, y para los menores de dieciocho años, de cuarenta y dos.

La permanencia diaria de los obreros adultos en los sitios de trabajo no podrá exceder de diez horas, de las cuales dos deberán destinarse para la comida y el descanso, fuera ó dentro de dichos sitios, y de nueve para los menores de dieciocho años. La jornada diaria se podrá prolongar en una hora más, con excepción de los sábados, previo anuncio á los obreros al entrar á los sitios de trabajo; pero nunca la jornada semanal de trabajo podrá prolongarse por los patrones más de cuarenta y ocho horas para los adultos y de cuarenta y dos para los menores.

Se entiende que los obreros adultos y los menores no podrán ser ocupados por los patrones fuera de los establecimientos, salvo durante las horas de trabajo y con tal que no sea en las destinadas á la comida y al descanso. Para los fines de este artículo, se considerará que los adultos ó menores á quienes se permita llevar algún trabajo para hacerlo fuera de la fábrica ó taller, estarán ocupados fuera del establecimiento los días en que el trabajo se dé ó lleve en esa forma.

Los obreros menores y los adultos no podrán trabajar durante más de cinco horas consecutivas los primeros y cuatro los segundos sin un intervalo de media hora de descanso por lo menos.

Dispondrán de una hora de descanso al medio día para la comida y tendrán durante la jornada de trabajo otra hora para el descanso, que será distribuída como el patrón juzgue conveniente.

Los patrones, empresarios ó gerentes de fábricas, talleres y demás establecimientos industriales, deberán indicar en un aviso que estará á la vista de los interesados; las horas de trabajo; el tiempo concedido para la comida y el descanso.

El aviso deberá ser notificado al inspector.

La modificación del horario no podrá hacerse sin que se haga una notificación previa al inspector, y sin fijar antes un aviso en los sitios de trabajo indicando la intención de modificarlo.

Cuando el inspector designe por aviso escrito, un reloj público ó cualquier otro expuesto al público, para regular las horas de trabajo, éstas y las concedidas para el descanso y la comida se regirán por el citado horario.

Los obreros no podrán permanecer durante el tiempo concedido para la comida y el descanso en una habitación en que se esté efectuando una operación de trabajo, y tampoco podrán establecerse diferentes horas para la comida y el descanso de los adultos ó de los menores, ni turnos, ni tandas.

A fin de prevenir toda trasgresión de los límites fijados á la jornada de trabajo, toda obra ó trabajo hechos para el patrón ó empresario por una persona empleada en su fábrica ó fuera de ella, se reputarán realizadas durante el tiempo en que la persona esté ocupada en la fábrica ó taller, y el tiempo se calculará en consecuencia.

El trabajo en los establecimientos agrícolas ó de ganadería, ó cualquier otro hecho en el campo, al aire libre, deberá suspenderse entre las diez de la mañana y las tres de la tarde, durante el verano, y la jornada de trabajo no podrá exceder de diez horas.

La jornada de las personas que trabajen en las casas de comercio y otros negocios, no podrá exceder de nueve horas. Los dependientes tendrán tres horas al día para la comida y el descanso. Los patrones fijarán el horario correspondiente.

Los reglamentos de administración pública establecerán las demás excepciones que será necesario fijar respecto de la jornada de trabajo, en ciertos casos indispensables, por razón de la naturaleza de las industrias ó á causa de una fuerza mayor.

En las fábricas, talleres y demás establecimientos industriales en los que el trabajo es continuo de día y de noche, los patrones, empresarios ó gerentes están obligados á vigilar para que los obreros que trabajan de noche sean relevados.

La jornada de trabajo no comenzará en las fábricas, talleres y demás establecimientos industriales, antes de las cinco de la mañana, para los obreros adultos, y de las seis para los menores, ni podrá prolongarse después de las ocho de la noche para los primeros, y de las siete para los segundos. Sólo por excepción podrán ser empleados los obreros adultos en los trabajos de noche, es decir, entre las ocho de la noche y las cinco de la mañana.

En los casos en que no se trate de una reparación urgente, que necesite un trabajo excepcional de noche, será necesario el permiso de la autoridad.

Se permitirá el trabajo regular de noche en los ramos de fabricación que por su naturaleza exijan una aplicación constante.

Los fabricantes que estimen estar al amparo de esta disposición, tendrán que justificar ante el Departamento Nacional del Trabajo que su industria necesita este género de explotación. Al mismo tiempo someterán á su aprobación un reglamento que contendrá la repartición del trabajo y el número de horas del mismo que corresponda á cada obrero, número que, en ningún caso, podrá exceder de ocho.

Podrá retirarse ó modificarse la autorización, si variasen las circunstancias.

El número de horas fijado para el trabajo en las fábricas, talleres y establecimientos industriales, podrá ampliarse temporal y transitoriamente, previa solicitud de los patrones y el permiso del Departamento Nacional del Trabajo.

En el trabajo extraordinario deberán ser empleados todos los obreros de la fábrica que quieran prestarlo voluntariamente.

La autorización para el trabajo extraordinario no será concedida si hubiese desocupados en la industria respectiva.

El aumento extraordinario de horas de trabajo no podrá concederse los sábados, ni podrá exceder de dos horas diarias para los adultos y de una para los menores de dieciocho años, ni de cincuenta y ocho horas por semana para los primeros y de cuarenta y siete para los segundos, ni podrá efectuarse durante los días de descanso, ni durante las horas destinadas diariamente para el reposo y la comida.

Los adultos ó los menores empleados durante las horas complementarias, en virtud de lo autorizado en el artículo anterior, recibirán en pago del jornal correspondiente un sobresalario equivalente á la cuarta parte de lo devengado en el trabajo ordinario.

Cuando el trabajo fuese á destajo, la jornada máxima será de seis horas, no pudiendo concederse, en ningún caso, horas de trabajo extraordinarias.

El patrón, gerente ó empresario de una fábrica, taller ó cualquier otro establecimiento industrial, llevará en todo tiempo un "registro del trabajo extraordinario", en el que cuidará de hacer mención exacta de los nombres de los obreros y de la fecha y duración respectiva del trabajo realizado, bajo pena de una multa de cien pesos nacionales por cada hora omitida, y de cincuenta pesos nacionales por cada obrero que haya trabajado durante las horas no especificadas en el registro.

El "registro del trabajo extraordinario" podrá ser revisado en todo momento por el inspector, y éste podrá en todo tiempo exigir del ocupante de la fábrica, taller ó establecimiento industrial, la justificación de los asientos hechos en el registro, en la forma que los reglamentos prescriban.

Todo patrón que contravenga á las disposiciones de esta ley, será multado con cincuenta pesos nacionales por cada obrero empleado en el trabajo, no pudiendo exceder la multa de mil pesos nacionales cada vez.

Los inspectores, con objeto de asegurar el cumplimiento de las disposiciones de esta ley, podrán recurrir á todas ó algunas de las siguientes medidas:

Entrar, inspeccionar y vigilar á cualquier hora conveniente del día ó de la noche, las fábricas, talleres y demás sitios de trabajo industrial ó comercial, ó cualquier parte de estos establecimientos en que crean que hay personas ocupadas, y entrar durante el día en cualquier lugar que sospechen sea una fábrica, taller ó establecimiento industrial ó comercial.

Hacerse acompañar por un agente de policía en los sitios de trabajo en que temiese se opongan serios obstáculos al cumplimiento de su deber.

Exigir la presentación de los registros, certificados, avisos y documentos que los patrones, empresarios ó gerentes deban llevar en virtud de lo dispuesto en esta ley, é inspeccionarlos, examinarlos y copiarlos.

Visitar el personal y comprobar las infracciones á las prescripciones sobre la duración del trabajo con un procedimiento verbal y sumario.

Los patrones de las fábricas, talleres y demás establecimientos industriales y comerciales, sus agentes y las personas á su servicio, deberán dar á los inspectores las facilidades que éstos reclamen para entrar, inspeccionar, interrogar, hacer una información ó ejercer una de las facultades que le atribuye esta ley respecto de tales establecimientos, bajo pena de una multa de quinientos á mil pesos nacionales.

TRABAJADORES DESOCUPADOS

La asamblea pública de ayer

Una muchedumbre de trabajadores desocupados, en su mayor parte recientemente llegados de Europa, se congregó ayer por la tarde en la plaza Lavalle para asistir á la asamblea pública organizada por el Partido Socialista, para mostrar al gobierno la cantidad de obreros que no tienen trabajo actualmente en el comercio é industria de esta capital.

Antonio de Tomaso abrió el acto y manifestó que era un deseo íntimo del Partido Socialista que no hubiera concurrido ninguna persona á la convocatoria, pues, en esa forma, se comprobaría que son muy pocos los desocupados, pero que ante el número de los trabajadores presentes, fácil era deducir que el malestar existe en realidad y es intenso.

Las causas que han producido esta crítica situación, siguió diciendo, son varias, una de orden general ó universal, otras de orden local.

Hay circunstancias, agregó, en que los comerciantes é industriales manifiestan frecuentemente que existe una crisis, una disminución de ventas y pedidos, una desconfianza en el mundo financiero y una restricción de crédito que ha provocado el paro ó la merma de la producción, en sus diversos ramos. Esta situación, siguió, se debe ahora á la guerra balkánica, que ha tenido á Europa varias veces suspensa ante la posibilidad de un choque entre varias potencias, lo que á su vez, ha determinado la desconfianza en los mercados financieros. El crédito, como pasa en todos los momentos de perturbación y de pánico, se ha restringido, y las consiguientes consecuencias repercuten en nuestro país, cuyo mundo financiero y bancario está directamente vinculado al viejo mundo.

Otro de los motivos, siguió diciendo, es la inmigración fomentada artificialmente por el Estado, acto oficial que el orador condenó, manifestando que es conveniente para el país, una inmigración voluntaria, que llegue á nuestras playas espontáneamente, atraída por el conocimiento exacto de nuestra situación, en cuanto se refiere al trabajo.

El gobierno tiene interés particular en fomentar artificialmente la llegada de brazos, pues la superabundancia de la mano de obra determina la baja de los salarios. Para mantener este equilibrio ficticio, ha conseguido de las empresas de navegación que comunican con los puertos de Italia y España, el aumento del precio de los pasajes, de ida, sin que ello reporte ningún beneficio colectivo.

Indicó también el señor de Tomaso la necesidad de organizar el trabajo agrícola, cambiando el aspecto imposible de la campaña argentina, hasta hacer más fácil la radicación de familias trabajadoras, obra en la cual se preocupa la representación parlamentaria socialista.

Terminó manifestando que el Partido Socialista pide la garantía de la vida en el campo; la implantación del sistema de contribución directa progresiva; la subdivisión de los grandes latifundios y la concesión de los derechos políticos al pueblo trabajador.

Desde otros puntos de vista, trataron estos mismos tópicos los obreros Alejandro Cúneo, Francisco Gianfrini y J. Porcel. Después de éstos, habló el diputado socialista doctor Nicolás Repetto. Comenzó por manifestar que deseaba que todos los extranjeros tan insistentemente llamados por nuestros gobiernos, encontraran aquí al menos facilidades para aplicar sus aptitudes en un trabajo discretamente remunerativo.

Se extendió luego en una serie de consideraciones tendientes á demostrar cuáles son los medios eficaces para contrarrestar la actual crisis del trabajo. Respecto á este punto, observó que nada puede hacerse contra las guerras criminales que aún estallan en el mundo, pero que era menester aprovechar la oportunidad para protestar contra la guerra y la política agresiva de las naciones.

Sobre las causas locales, declaró que el grupo parlamentario socialista se ocupará de morigerar la propaganda emigratoria que nuestro gobierno hace en Europa, propaganda que, según el orador, asume en estos momentos caracteres de un verdadero desórden público en Budapest; estimulará la iniciación y prosecución de trabajos que tienen fondos votados; se ocupará de la reducción de los impuestos indirectos que encarecen la vida del pueblo, como asimismo del conflicto agrario.

Antes de terminar, hizo el doctor Repetto consideraciones sobre los deberes ineludibles que la vida moderna impone á los obreros de todo el mundo. Les dijo que, resuelta la dificultad momentánea de la desocupación mediante la obtención de trabajo, los obreros no deben olvidar, que sus propias conveniencias é intereses radican en la activa participación en las luchas de las sociedades gremiales, de las cooperativas que son fuentes de protección para el obrero.

Afirmó, por último, que sólo la acción permanente de los trabajadores, conducida con método é inteligencia, puede reducir progresivamente estas crisis periódicas de desocupación y crear condiciones nuevas capaces de asegurar el dominio de la verdad y de la justicia.

A continuación, el secretario general del partido Socialista leyó una orden del día, aprobada por la asamblea, en la cual se hacen algunas consideraciones acerca de lo tratado anteriormente, y se pide que de las obras públicas votadas se dé preferencia á aquéllas en que pueda emplearse el mayor número de brazos; el cese inmediato de todo gasto público que tienda á favorecer la inmigración; que se informe oficial y públicamente por los consulados argentinos en Europa, acerca de la situación del trabajo en nuestro país, y que el gobierno deje tomar su nivel natural á los pasajes de tercera clase para Europa.

ORGANIZACION DE UNA MANIFESTACION

Terminada la asamblea, la mayor parte de la concurrencia formó una columna que se dirigió hasta "La Vanguardia", donde pronunció algunas palabras el señor Antonio de Tomaso.

Parte de esta manifestación siguió por Reconquista, hasta Plaza de Mayo, en forma desordenada, lo que motivó la intervención de un piquete del escuadrón de seguridad, el que trató en varias oportunidades de disgregar á los manifestantes, hasta que en la Avenida de Mayo, á la altura de la calle Tacuarí, lo hizo en forma algo violenta, pues apeló al atropello con los caballos, en las aceras.

En grupo, los manifestantes siguieron avanzando, á pesar de ésto, y en la plaza del Congreso, el vigilante Eugenio Vergara Rogé, de la comisaría 6.ª, se impuso para que no avanzara la columna, que tenía el propósito de aproximarse á las gradas del palacio.

Rogé fué derribado al pavimento por la cabeza de la manifestación y una de las personas que la componían, se armó de una piedra é hirió al agente en la sien derecha.

En seguida se produjo un gran tumulto; pero el orden quedó restablecido una vez que hubo intervenido la fuerza del escuadrón de seguridad.

La policía detuvo á un buen número de manifestantes, quienes se encuentran alojados en la citada comisaría.

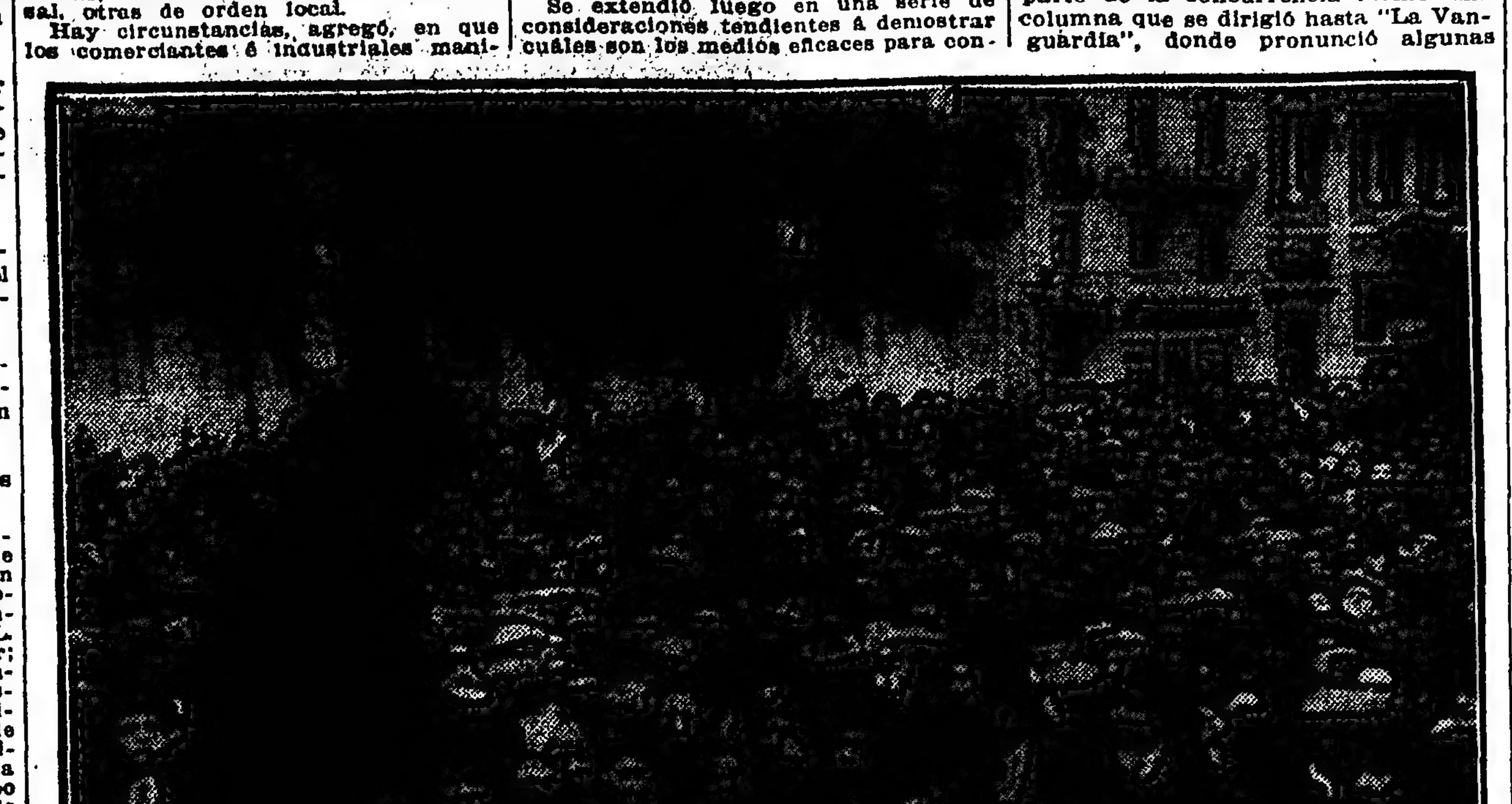

EL "MEETING" DE LOS DESOCUPADOS EN LA PLAZA LAVALLE

NOTAS DE ARTE

III SALON NACIONAL

Ayer expiró el plazo acordado por la comisión nacional de Bellas Artes para inscribir las obras que se exhibirán en el Salón Nacional que, bajo sus auspicios, se inaugurará en breve.

El número de cuadros y esculturas remitidos al salón, llega á un total de 843, cantidad que habla mucho en favor del buen éxito de este nuevo salón del arte nacional.

En la cifra antedicha no está comprendido un buen número de cuadros firmados por artistas argentinos residentes en Europa y que la comisión no ha retirado todavía de la aduana.

EMPRESTITO MUNICIPAL

La emisión de los títulos

Ayer á primera hora el intendente municipal doctor Anchorena, expidió un decreto, promulgando la resolución por la cual el Concejo Deliberante aprobó el convenio celebrado con la casa bancaria Baring Brothers y Compañía limitada, para la negociación de un empréstito de 2.500.000 libras esterlinas, destinado á la prosecución de la apertura de la avenida diagonal Norte y la de Norte á Sur.

Los representantes de la citada casa bancaria comunicaron inmediatamente á Londres el decreto, con objeto de que se haga la emisión de los títulos, los cuales se espera serán suscriptos rápidamente por los capitalistas.

CARMEN DE BURGOS SEGUI

Su primera conferencia en Buenos Aires

En la sala del teatro Odeón dió ayer su primera conferencia, la escritora española, Carmen de Burgos Seguí, bien conocida en el mundo de las letras con el seudónimo de "Colombine".

Presentó á la conferencista Delfina Molina Vedia de Bastianini, quien hizo un esbozo de la vida de la escritora y de sus producciones.

Inmediatamente la señora de Burgos Seguí comenzó á leer su conferencia, diciendo que había deseado el momento de encontrarse en nuestra capital, que por sus costumbres y lenguaje le recordaban á España, de donde no creía haber salido. Agregó que no iba á hacer propiamente una conferencia, sino á conversar un rato familiarmente sobre recuerdos de su vida periodística que se relacionaba con el conocimiento de soberanas y grandes damas á quienes había visitado en sus viajes por Europa.

Después de dirigir un saludo entusiasta á la prensa de Buenos Aires, la que dijo reflejaba la cultura de un gran pueblo, se ocupó también de la obra que realizan las damas bonaerenses, haciendo referencia especial á la labor del Consejo Nacional de Mujeres.

En seguida entró de lleno en el tema de su conferencia, la que desarrolló en forma interesante y galana que denota en la señora de Burgos Seguí, un profundo espíritu de observación á la vez que excelentes cualidades de cronista.

Relató una entrevista que tuvo en Venecia con la emperatriz Eugenia, esposa del emperador Napoleón III, de la cual refirió varias anécdotas interesantes; siguió luego hablando de la emperatriz Carlota, esposa que fué del desdichado Maximiliano, á la que conoció en Bélgica, donde se encuentra recluída en un castillo por su estado precario de salud; habló de la reina Guillermina de Holanda, refiriendo los detalles de una entrevista que le concedió en su modesto palacio de La Haya; pasó luego á relatar otras entrevistas con la reina Isabel de Rumania (Carmen Sylva), con la reina Elena de Italia, y la esposa del infortunado Humberto I, Margarita de Saboya, y con la infanta Eulalia de Borbón, quien, dijo, le ha escrito desde París al tener conocimiento de su viaje, para que en su nombre trasmitiera un afectuoso saludo á las damas argentinas.

La señora de Burgos Seguí terminó su conferencia describiendo la vida que hace la poetisa española Carolina Coronado, á la que dijo que había visto en su castillo de Cintra, cerca de Lisboa, donde vive retirada del mundo.

Al terminar su conferencia, así como al dar cuenta de la misión que le confiara la infanta Eulalia de España, la concurrencia tributó nutridos aplausos á la distinguida escritora, quien próximamente volverá á hablar en el Odeón, sobre las modas femeninas y la educación de la mujer.

CARLOS LUIS VON BAR

† AYER EN GOETTINGEN

A la avanzada edad de setenta y siete años, se extinguió hoy en Goettingen uno de los jurisconsultos más renombrados de Alemania, Carlos Luis von Bar, profesor de esa universidad y uno de los representantes del imperio en el tribunal permanente de arbitraje de La Haya.

El difunto gozaba de gran renombre dentro y fuera de su patria. Dedicó su actividad especialmente al estudio del derecho internacional, y sus obras sobre esta parte de la jurisprudencia son clásicas en la materia.

He aquí algunas de sus numerosas obras: Manual del derecho internacional privado; La guerra anglo-boer; La rusificación de Finlandia; La conferencia de paz de La Haya, y La creación de un instituto internacional para arreglar los conflictos entre los Estados.

Von Bar fué miembro honorario de la Academia de Ciencias y Artes de Padua, doctor honorario de las universidades de Bolonia y de Cambridge, y durante muchos años presidente del instituto del derecho internacional.

RED FERROVIARIA DEL LITORAL

Proyecto de modificación

El ministerio de Obras Públicas ha pasado á informe de la dirección general de ferrocarriles un proyecto de la empresa del ferrocarril de Entre Ríos, por el cual se modifica el actual itinerario del "ferry boat" entre Zárate é Ibicuy, por una combinación entre éste punto y Baradero.

Se trata de conseguir que el viajero economice tres horas en el recorrido y en este sentido se hace necesaria la construcción de una línea entre Baradero y la línea principal del Central Córdoba, combinando así, por medio del riel la estación Retiro con el litoral del país.

Entre los proyectos de Mr. Farquhar, que anunciamos detalladamente en oportunidad, figuraba el mejoramiento de los servicios de trenes que hacen el recorrido al Norte de la República y á las regiones del Nordeste. La reforma proyectada en los servicios del "ferry-boat" es uno de los puntos del plan del sindicato de banqueros, organizado por aquel banquero.

SOCIEDAD FORESTAL ARGENTINA

Fiesta nacional del árbol

Promete revestir especial solemnidad la fiesta nacional del árbol que, como se sabe, se realizará el 7 de Septiembre próximo, dados los preparativos de las comisiones organizadoras.

Tanto las comisiones establecidas en la capital como en el interior, han manifestado que organizarán grandes fiestas para festejar ese aniversario.

En los lugares elegidos para las plantaciones se reunirán las comisiones, escuelas, sociedades, etc., y después de entonarse el himno al árbol, se pronunciarán discursos con carácter de conferencias educativas.

Varias compañías de ferrocarriles eximirán de flete á los arbolitos y materiales para la fiesta.

En la próxima semana se distribuirán los arbolitos, habiendo ya los ingenieros agrónomos, comenzado á seleccionar éstos de los viveros.

A BENEFICIO DEL AS'LO JOSE C. PAZ

Interesante fiesta en el teatro Nuevo

Esta noche se realizará en el teatro Nuevo, una interesante fiesta artística que, á beneficio del asilo para vendedores de diarios Doctor José C. Paz, ha organizado el cuadro infantil que dirige la señorita Catalina Cosenza, y del que forman parte las siguientes niñas:

Aída Novaro, Ada Zuretti, Zulema Mascardi, Rosa Cosenza, Elvira Cosenza, Catalina Casanova, María Casanova, Emma Marascio, Aydée Fiorini, María L. Firpo, Ana Sirito, Isolina Sirito, Josefina Neve, María L. Valvarrosa, Elba Valvarrosa, María E. Gagliardi, Justina Pluger, Elvira Pietrantonio, Dora Ackerman, Rosa Vignon, Ana María Picasso, Elena Alvini, Angela Malta, Teresa Ballestrase, Ida Vasallo, Amanda Cordone, María Garibaldi, Josefa Viola, L. Celicetti, Sara Desimone, María Chiolfi, Margot Marchesi, Azucena Pagola, Sara Schazin, y niños: Miguel A. Cosenza, Carlos Novaro, Héctor Novaro y Eduardo A. Cosenza.

He aquí el programa de la fiesta:

Pericón nacional, bailado por el cuadro infantil; "Andresillo", poesía de Carlos Roxló, declamada por la niña Rosa Cosenza; "Travesura de Inés", comedia por las niñas Elvira Pietrantonio, Rosa Cosenza, Ida Novaro, Zulema Mascardi y Emma Marascio; "Flores y mariposas", canto y baile por el cuadro infantil. Solos cantados por Emma Marascio y María Casanova; el drama en 3 actos, "Alma gaucha"; "Las japonesas", baile, por el cuadro infantil; "La muñeca", monólogo, por la niña Ida Novaro; tango, bailado por el niño Héctor A. Novaro; "Las pescadoras", zarzuela en un acto, por el cuadro infantil; "Chit!", poesía de José Selgas, recitada por la niña Rosa Cosenza; "La recién llegada", por las niñas Catalina Casanova y Emma Marascio; "Primavera", por el cuadro infantil: La Primavera, Rosa Cosenza. Solos cantados por las niñas Emma Marascio y María Casanova; "Gorrita", "Palabras á Gavoche", poemas leídos por su autor, Alberto Ghiraldo.

EN LA ZONA PORTUARIA

Las cargas del Central Córdoba

OBSERVACIONES DE UN FUNCIONARIO

El jefe de explotación del puerto de la capital, señor Monzón, dirigió al director de la repartición una nota en la cual formula algunas indicaciones á fin de que la empresa del ferrocarril Central Córdoba devuelva la suma de 40.000 pesos, pagada por el Estado en concepto de trasbordos.

Recuerda la nota que por la ley 4255 se concedió á la compañía de referencia el derecho para construir y explotar una vía de trocha angosta que, partiendo de un punto conveniente de las línea del Córdoba y Rosario, llegue hasta empalmar con las vías neutrales de entrada al puerto de esta capital.

Poco tiempo después, el gobierno nacional dispuso que el Estado se hiciera cargo del trasbordo de la carga, pagándolo por su cuenta, á fin de salvar los inconvenientes que la entrada directa del ferrocarril Central Córdoba no pudiera evitar. Esta medida fué adoptada á raíz de la autorización que esta empresa solicitó al Poder Ejecutivo para construir una estación provisional de entrada de sus trenes al puerto.

Piensa el funcionario de referencia que al otorgarse dicha autorización, el Estado no ha podido ni querido hacerse cargo de los gastos de trasbordo, sino de aquella carga que se denomina "de puerto", es decir, de todo lo que el ferrocarril traiga para ser exportado, y de todas las cargas de importación que, llegando por el puerto de Buenos Aires, vayan al interior por el ferrocarril Central Córdoba. Sin embargo, agrega el señor Monzón, por una interpretación errónea, se ha estado cargando al gobierno con un gasto de trasbordo que no corresponde. Se refiere al irrogado para el trasbordo del trigo que trae el ferrocarril con destino á molienda, de la harina que ha sido devuelta al interior y de la piedra para las construcciones del Congreso.

Agrega el señor Monzón que desde la iniciación de ese trasbordo por cuenta del Estado, se han traído para moler 500.000 toneladas de trigo y han sido enviadas 38.104 toneladas de harina y en el trasbordo de estos dos productos ha gastado el gobierno 35.000 pesos. Si á esto se agrega lo invertido en la piedra para el Congreso, resultará que, indebidamente, se ha hecho cargar al Estado con un gasto de trasbordo mayor de 40.000 pesos, que corresponde sea pagado exclusivamente por la empresa del ferrocarril Central Córdoba.

EL CONTRABANDO DE SEDAS

Libertad de los detenidos

Según consignamos en la amplia información publicada en nuestro número del martes último, sobre el contrabando de una importante partida de sedas introducidas á esta plaza, ocultas en varias bobinas de papel, el juez federal doctor Jantus, quien desde el primer momento intervino en el asunto decretó el arresto de Angel y Ambrosio Spada, Fausto Zapelli y Luis Sala, que aparecieron comprometidos en la defraudación á las rentas fiscales.

Dicho magistrado, haciendo lugar al pedido interpuesto por el defensor de los nombrados, dictó ayer, por la tarde, un auto, ordenando la libertad de los detenidos.

Dice el juez que, "prima facie", no es aplicable ninguna pena corporal á los presuntos defraudadores, porque se trata de un caso que no puede ser clasificado de contrabando, sino de defraudación á las rentas aduaneras, desde que las bobinas de papel fueron introducidas á plaza con la intervención de los empleados de aduana, llenándose todos los requisitos exigidos por las ordenanzas respectivas.

Descubierta la existencia dentro de las bobinas de mercaderías no manifestadas, el hecho constituye una defraudación, que es muy distinta del contrabando, el cual consiste en la introducción subrepticia de mercaderías sin ninguna intervención por parte de los empleados fiscales.

—

En oportunidad dijimos que los despachantes de aduana que intervinieron en las tramitaciones para la introducción de las referidas bobinas, B. D. Arzeno y compañía, dieron un domicilio del consignatario de las mercaderías que resultó ser falso.

Los despachantes nombrados acudieron á esta redacción y declararon que tal información era completamente verídica, pero que ese domicilio era el único que ellos conocían y el que consta en todos los documentos que con relación á esas mercaderías llegaron de Europa, los que nos fueron exhibidos.

EN LA ESTACION ONCE DE SEPTIEMBRE

La descarga de leche

El Ministerio de Obras Públicas resolvió que la descarga de leche que ahora se realiza en la estación Once de Septiembre, se efectúe en lo sucesivo, en la estación Caballito.

Como esta medida, que aun no se ha hecho efectiva, lesiona los intereses de los comerciantes del ramo, la Sociedad de tamberos y lecheros, solicitó del gobierno hace más de un mes, la derogación de esa medida por cuanto ella importaría una gran molestia y pérdida de tiempo para los lecheros que deben dirigirse hasta las afueras de la ciudad, á fin de recibir los tarros.

Dicha nota, que publicamos en oportunidad, además de hacer notar las molestias que ocasionaría al gremio el traslado del punto de descarga, observó que se trataba de un artículo de primera necesidad, que tiene preferencia en el trasporte, por lo cual se debe facilitar á los cargadores su acción, á fin de ser repartida rápidamente entre la población.

En vista de las preguntas que nos han formulado los interesados, por medio de cartas, dirigidas á este diario, interrogamos al respecto ayer, al director general de ferrocarriles, quien nos manifestó que esa medida había sido adoptada por el gobierno, accediendo á un pedido formulado por la Municipalidad de la capital.

También nos dijo el director de ferrocarriles que no sabe aún cuál será la resolución que se tomará con motivo de la solicitud de la sociedad de lecheros, por cuanto ella estaba á informe de la sección respectiva, pero que probablemente en el curso de la semana, quedará dilucidado este asunto.

CONGRESO NACIONAL DEL NIÑO

INVITACION A LA PRENSA

Trabajos para la exposición anexa

En la última reunión celebrada por el comité ejecutivo del congreso nacional del niño, se resolvió considerar á la prensa argentina en general, como adherente honoraria al mismo, en vista de su generosa cooperación.

En tal sentido ha invitado á este diario á nombrar un delegado de su redacción con facultades para presentar trabajos en las sesiones del congreso que juzgue conveniente.

En lo que se refiere á los trabajos previos para la gran exposición anexa, el comité ejecutivo ha recibido hasta ayer la adhesión de numerosas instituciones oficiales, en la forma que expresa la nómina siguiente:

Ministerio de Justicia é Instrucción Pública: fotografías del establecimiento, interiores, clases en actividad. Trabajos de alumnos que pongan en evidencia los procedimientos modernos de enseñanza.

Ministerio de Agricultura: cuadros estadísticos de inmigración infantil. Fotografías de grupos de niños inmigrantes. Material de enseñanza de la geología, mineralogía y botánica.

Ministerio de Relaciones Exteriores: memoria de las diversas instituciones de beneficencia y educacionales que perciben subsidios de la Nación.

Consejo Nacional de Educación: material de enseñanza. Trabajos de alumnos. Material de higiene escolar. De arquitectura escolar. Planos. Modelos de escuela. Material escolar en general. Material especial de educación artística y manual.

Escuela Rivadavia de la Liga para los derechos de la mujer y del niño: fotografías. Trabajos de alumnos.

Maternidad del hospital San Roque: Planos. Muestras de instalaciones y moblaje especial (por el doctor Cantón).

Unión Industrial Argentina: Asistencia Pública y Asistencia Sanitaria. Demografías. Memorias. Fotografías de sus dependencias afines con la niñez.

Academia Nacional de Bellas Artes: concurso de decorado escolar y afiches. Concursos varios. Medalla y diplomas para la exposición, etc.

Escuela Normal de La Plata: trabajos escolares.

Se han adherido, asimismo, ofreciendo variadas donaciones, un gran número de casas de comercio é instituciones particulares.

ESCUELAS PARA VENDEDORES DE IMPRESOS

Proyecto de contribución

Al Ministerio de Justicia é Instrucción Pública ha presentado Enrique Richard Lavalle un proyecto sobre creación de escuelas-talleres-asilos para vendedores de impresos.

En el memorial con que su autor acompaña el proyecto, refleja la vida y costumbres de los menores que se dedican á ese comercio, analfabetos que, en el mejor de los casos, dice, son inteligencias cerradas á la enseñanza de los periódicos que pregonan.

Para hacer factible el proyecto, se indica en el memorial que, dada la naturaleza de la obra y el elemento á beneficiarse con su realización, debiera consultarse el apoyo de la prensa y solicitarse la contribución de un "cuarto de centavo" por impreso vendido. Esta ínfima cantidad, recargada al público en el precio de venta, alcanzaría, según cálculos del autor del proyecto, para servir de renta suficiente al mantenimiento de varias de las escuelas que propone crear.

INFORME CONSULAR

Censo de la población en Francia

MEDIDAS DEL GOBIERNO

En el informe anual correspondiente al año de 1912, remitido últimamente al Ministerio de Relaciones Exteriores por el consulado general argentino en Francia, se mencionan algunos datos sobre el censo levantado en el año de 1911, que abraza el quinquenio de 1906-11, conocidos á fines de 1912:

La publicación de censos, dice el cónsul informante, es siempre esperada con verdadera impaciencia en Francia, pues sus datos, especialmente aquéllos que á la población de las respectivas localidades se refieren, ejercen verdadera influencia, no sólo en el orden político de aquéllas, sino aun en el económico y administrativo, pues es sabido que ciertos impuestos, así directos como indirectos, son progresivos y proporcionales á los aumentos de población de las comunas.

La población total de Francia alcanza, según el censo citado, á 39.601.509 habitantes, que se descomponen en 38.468.813 franceses y 1.123.296 extranjeros.

Con relación al censo del quinquenio anterior, el actual presenta un aumento de 349.266 habitantes, de los cuales 123.282 son extranjeros.

En lo que se refiere al año último 1911, primer semestre, único del que hasta la fecha se han publicado datos oficiales, el número de nacimientos sólo ha excedido al de fallecimientos en 14.000 unidades, que es el promedio más bajo que se ha alcanzado y que es causa de serias preocupaciones, no sólo entre la clase dirigente del país, sino aun de la opinión general.

El promedio de nacimientos que por 1.000 habitantes alcanzaba á principios del siglo próximo pasado á 32, ha venido gradualmente decendiendo hasta llegar al actual, que sólo es de 20 por 1.000, y que en muchos años, debido á causas accidentales, pero no por eso menos sensibles, no ha alcanzado á cubrir el de fallecimientos.

Da carácter de mayor gravedad á estas disminuciones, en el promedio de la natalidad, la circunstancia de que en los países limítrofes, y especialmente en Alemania é Italia, aquéllos acusan notable desproporción.

Comparados los excedentes medios anuales, de los nacimientos sobre la mortalidad, entre estas dos últimas naciones y Francia, se tiene por cada 10.000 habitantes, durante el quinquenio de 1906-11, el siguiente promedio anual: Alemania, 140; Italia, 114, y Francia, apenas 8.

Para contrarrestar en lo posible esta

constante disminución de natalidad, se ha constituído, dice el informe, una comisión extraparlamentaria, encargada de estudiar sus causas determinantes, comisión que ha inaugurado solemnemente sus trabajos el 23 de Noviembre pasado, bajo la presidencia del ministro de Finanzas, señor Klotz.

De las iniciativas que á aquel propósito pudieran responder, algunas de las cuales tienen ya sanción parlamentaria ó gubernativa, y que pueden dividirse en judiciales, fiscales ó administrativas, ó simplemente de higiene, merecen mencionarse las siguientes: disminución del impuesto á las familias que alcanzan al número de 4 hijos; que todos los puestos administrativos, sean reservados á las familias numerosas; que para las promociones de los empleados públicos, jefes de familia, así como los exámenes que para éstos, así como para sus hijos, se exigen, se establezca un coeficiente llamado "de familia".

Se restablece igualmente la ley del 9 de Junio de 1805, que acordaba á la educación á costa del Estado del séptimo hijo varón.

Otras de las concesiones, son: reserva de las becas del Estado, para los hijos de familias numerosas; adjudicación á los jefes de familia numerosa de aquellos puestos ó empleos administrativos que no requieran aptitudes especiales; determinación de una mejora en el coeficiente personal de los funcionarios públicos, que á igualdad de mérito y jerarquía, beneficie á los padres é hijos de esas familias, aumento de la pensión de retiro, en proporción de 100 francos por cada hijo vivo, á partir del tercero; exclusión absoluta de la administración pública de todo funcionario que se mantuviera soltero, al alcanzar la edad de 25 años.

Estas son las disposiciones de carácter judicial ó administrativo.

Las que se refieren á la higiene, y que propenden á disminuir la mortalidad, sobre todo de la infancia, consisten en severas disposiciones represivas de los fraudes cometidos en el expendio de la leche.

NOTICIAS VARIAS

Viaje del crucero "Buenos Aires"

De acuerdo con lo dispuesto por el Ministerio de Marina, mañana á primera hora partirá para Montevideo el crucero "Buenos Aires" que manda el capitán de fragata Mariano Beascochea, y que ha sido designado por el gobierno para asistir en representación de nuestro país á las fiestas patrias que celebra el 25, la República del Uruguay.

Este buque permanecerá en la capital vecina hasta el 26, saliendo á primera hora de ese día para entrar á la dársena Norte el siguiente, con objeto de embarcar el 28 á las 10 de la mañana al Presidente de la República y su comitiva que irán á Rosario.

Ley sobre específicos y perfumes

El Poder Ejecutivo, por decreto de ayer, prorrogó por tres meses, á contar desde la fecha, el cumplimiento de la última parte de la ley sobre específicos y perfumes, que manda fijar en cada envase el precio de la mercadería tributaria.

Representante diplomático de Portugal

Hoy se embarcará para Europa, en el vapor "Araguaya" el ministro plenipotenciario de Portugal, coronel Abel Botelho, quien será despedido en el puerto por el introductor del cuerpo diplomático.

El coronel Botelho regresará en Diciembre próximo, para hacerse nuevamente cargo de la legación.

Reconocimientos consulares

El Poder Ejecutivo ha expedido el "exequatur" de estilo á las patentes que acreditan á Ignacio Krecek, como vicecónsul de Austria-Hungría en Tucumán, y á Campio Vázquez Rodríguez, como agente consular de España en Pergamino, con jurisdicción en el partido del mismo nombre y en los de Rojas, Colón y General Arenales.

Visita de M. Mabilleau al Presidente

El Presidente de la República recibirá el próximo lunes, á las 3 de la tarde, al propagandista del mutualismo Leopoldo Mabilleau, quien concurrirá á la audiencia, acompañado por el plenipotenciario de Francia.

El nuevo ministro de Cuba

La legación de Cuba comunicó al Ministerio de Relaciones Exteriores que en el vapor "Regina Elena" llegará mañana el nuevo plenipotenciario de ese país ante nuestro gobierno, doctor Carlos Manuel de Céspedes.

El introductor del cuerpo diplomático concurrirá al puerto para saludar oficialmente al representante cubano.

Legación en Chile

No se produjo ayer novedad acerca de la provisión del cargo de ministro plenipotenciario en Chile.

El doctor Bosch manifestó que el cargo podía ó no proveerse en el curso de esta semana, pero que hasta el momento nada podía anunciar.

LA VUELTA DE FRANCIA EN BICICLETA

El mes pasado, un grupo de ciento cuarenta competidores partieron de París, en bicicleta para disputarse la copa de la Vuelta de Francia, que debía ser realizada en quince etapas. Desde muchos puntos de vista, fué una de las más brillantes pruebas realizadas en los anales del pedal.

Con la capital por punto de partida y de llegada, los corredores debían llegar sucesivamente, al Havre, Cherburgo, Brest, La Rochelle, Bayona, Luchon, Perpiñán, Aix-en-Provenza, Niza, Grenobb, Ginebra, Belfort, Longuy, Dunkerque.

La etapa más larga, Brest-La Rochelle, era de 470 kilómetros, y la más corta, Luchon-Perpiñán, de 323 kilómetros.

La primera etapa París-Havre, bastó para reducir los competidores á 111. Michelotto llegó primero, después de recorrer 388 kilómetros en 14 horas, 9 minutos y 47 segundos. Seguían por su orden, Buysse, Masselis, Lanwers, Salmon, Miedergang, Defraye, Masson, Thys, Vanderberghe.

Al fin de la segunda etapa, Havre-Cherburgo (364 kilómetros), quedaron 103 competidores. El orden de llegada era el siguiente: Marselis, Petit Breton, Defraye, Buysse, Pelissier, Lapize, Garrigou, Georget, Lawers, Mottiat.

La tercera etapa redujo los competidores á 86. Era de Cherburgo á Brest (405 kilóms)). La clasificación fué la siguiente: Pelissier, 13 horas, 58 minutos, 45 segundos (28 ks. 962 metros por hora); Defraye, Mottiat, Petit Breton, Rossius, Emile Georget, Buysse, Garrigou, Christofle, Coomaus.

La distancia de Brest á La Rochelle (470 kilómetros), fué recorrida en 16 horas, 10 minutos, 16 segundos, por Buysse (29 ks. 70 mts. por hora). Seguían Defraye, Mottiat, Toup, Coomaus, Christofle, Engel, Garrigou, Lambot, Petit Breton. Quedaban 63 competidores en lucha.

La quinta etapa, La Rochelle-Bayona (379 ks.), fué recorrida á razón de 29 ks. 916 mts. por hora, por Vanderberghe, seguido de Everaerts, Bertarelli, Buysse, Christofle, Engel, Defraye, Vanderberghe, Petit Breton y Garrigou.

De Bayona á Luchon, por terreno montañoso la velocidad quedó reducida á 23 kilómetros 252 para un trayecto de 326 kilómetros. La lista de clasificación fué Pierre Thys, Buyce, Garrigou, Lambot, Petit Breton, Rossius, Vandaele, Faber, Hostein, Mottiat. No quedaban más que 46 competidores.

Treinta y ocho terminaron la séptima etapa de Luchon á Perpiñán (323 kilómetros), Buysse, á razón de 27 kilómetros 66 por hora, y en seguida Deman, Thys, Petit Breton, Garrigou, Faber, Jean Alavonie, Christophe, Lambot y Spiessens.

La octava etapa, Perpiñán-Aix en Provenza (325 kilómetros), fué recorrida por Garrigou á razón de 30 kilómetros 373 por hora. Seguían Petitjean, Faber, J. Alabonie, Petit Bretón, Buysse, Thys, Everaert, Trousselier, Contesini. Ninguno de los 34 abandonó en esta etapa.

De Aix en Provenza á Niza (336 kilómetros), Lambot marchó con una velocidad de 26 kilómetros 240 por hora. Le seguían Vandaele, Thys, Petit Breton, Engel, Garrigou, Trousselier, Bertarelli, Faber, Everaerts. Se produjeron dos bajas.

Otras dos señalaron la décima etapa, de Niza á Grenoble, (333 kilómetros). Faber la recorrió á razón de 25 kilómetros 356 por hora. Venían luego: Garrigou, Thys, Petit Breton, Lambot, Buysse, Canepari, J. Alavonie, Spiessens, Bertarelli.

La undécima terminó en Suiza, con un recorrido de 325 kilómetros, de Grenoble á Ginebra. Buysse la recorrió á razón de 27 kilómetros 007 por hora. Seguían: Petit Bretón, Thys, Garrigou, Spiessens, J. Alavonie, Lambot, Deman, Vandaele, Bertarelli. Hubo una sola baja.

Los 39 que aún quedaban persistieron hasta el fin de la 12ª etapa Ginebra-Belfort (335 kilómetros). Buysse recorrió esta etapa á razón de 26 kilómetros 764 por hora. Siguieron: Petit Bretón, Lambot, Thys, Engel, Garrigou, Spiessens, Bertarelli, Christofle, Trousselier.

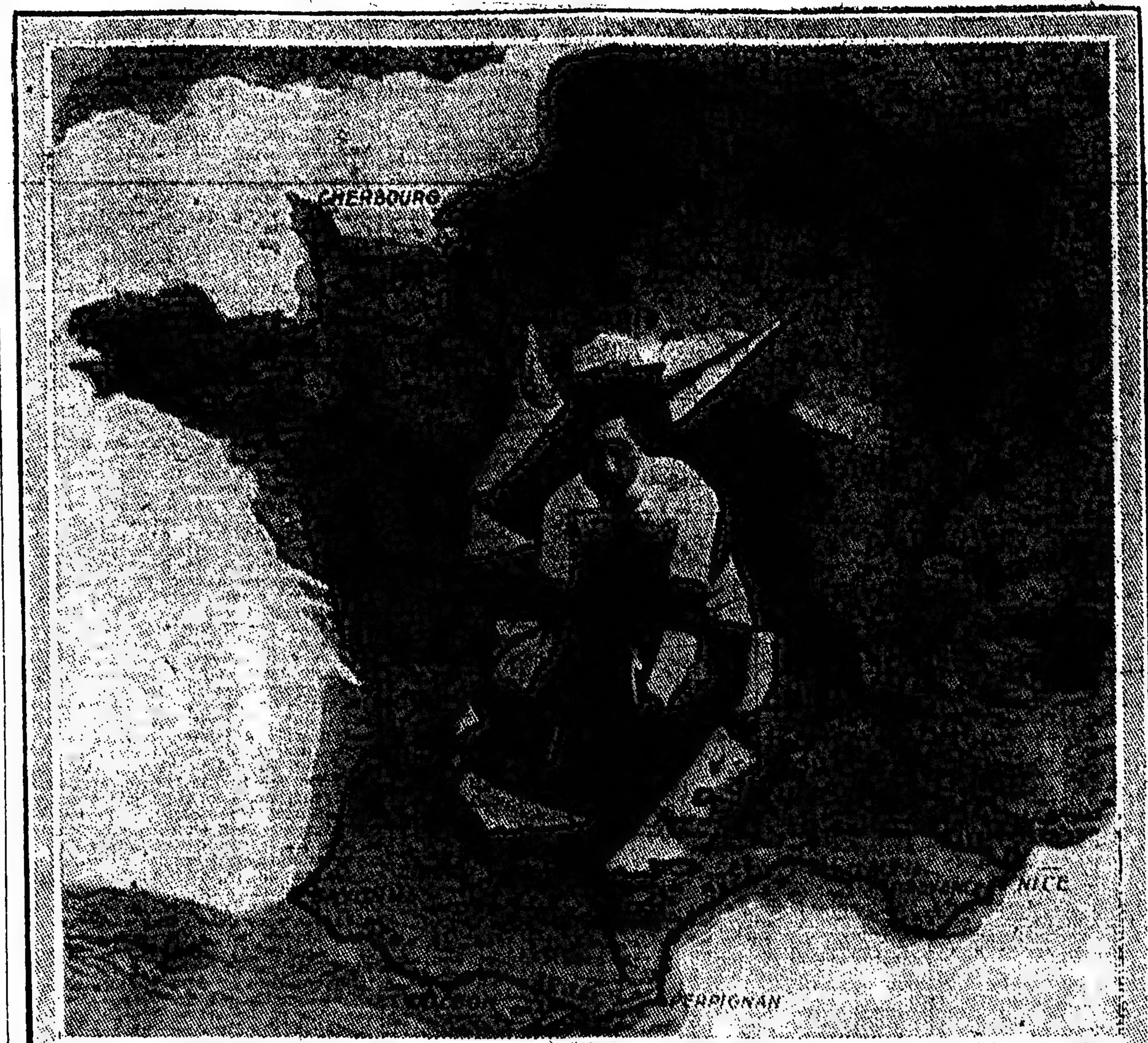

La 13ª etapa de Belfort á Longuy (325 kilómetros), fué recorrida con una velocidad de 28 kilómetros 302 por Faber seguido de Petit Bretón, Spiessens, Garrigou, Christofle, Buysse, Petitjean, Canepari y Lambot.

La penúltima etapa, Longuy-Dunkerque (393 kilómetros), fué disputada por 26 corredores, uno de los cuales abandonó la carrera. Buysse la recorrió á razón de 27 kilómetros 354 por hora. Le siguieron: Garrigou, Faber, Dhulst, Deman, Vandaele, Spiessens, Colsaet, Lambot y Trousselier. Los 25 restantes llegaron sin defecciones á París (340 kilómetros). Buysse volvió á dar el mejor tiempo en esta etapa (28 kilómetros 293 por hora). En seguida llegaron: Engel, Faber, Garrigou, Thys, Vandaele, Lambot, Christofle, Deman y Deloffe.

La victoria final, una vez totalizados los puntos obtenidos por cada corredor, correspondió á Pierre Thys, cuyo retrato aparece en el grabado.

EL DIA SOCIAL

LA VELADA DE ESTA NOCHE — Promete alcanzar hermosas proporciones la función que se realizará esta noche en el teatro Coliseo, en honor del Círculo de la Prensa, pues han obtenido las localidades numerosas familias.

La compañía de operetas que actúa en dicho teatro, pondrá en escena el 1.° y 2.° acto de "Capriccio antico" y el 2.° acto de "La bella Risette", con el objeto de que tomen parte en la velada todos los artistas.

En el segundo intervalo María Ivanisi y Giulio Marchetti, cantarán en castellano el gracioso y conocido "Dúo de los paraguas".

Como se ve, el programa reune muchos atractivos.

Las localidades que aún quedan disponibles, pueden retirarse en la boletería del teatro.

CONSEJO NACIONAL DE MUJERES —En casa de la presidenta de la comisión de la prensa y propaganda del Consejo Nacional de Mujeres, señorita Ella M. Martínez, se reunió ayer un grupo de señoras y señoritas pertenecientes á esta comisión.

A las cuatro de la tarde empezó el acto que fué presidido por la señorita de Martínez, actuando como secretaria la señorita Mercedes Pujato Crespo. Estaban presentes las señoras:

Carmen S. de Pandolfini, Isolina Sáenz de Centeno, María Rave de Lahitte, Carolina Freyre de Jaymes, Celia Lapalma de Emery, Sara C. de Eccleston, Francisca Ríos de Páez, Rosa Lavalle de Richard, María de Bueno Núñez de Prado, y las señoritas Ada M. Elflein, Leonor Ford Richard, Nilia Passo é Inés Núñez Gondra.

La señorita de Pujato Crespo leyó el acta de la sesión anterior, la que fué aprobada.

En seguida fueron resueltos los siguientes asuntos:

Dar conferencias á las obreras, y en las cárceles correccionales de mujeres; crear una sección de adherentes educacionistas aceptadas en la misma forma que las socias de la Biblioteca; solicitar trabajo á las corresponsales del interior y exterior, para la revista. A moción de la señora Francisca B. de Páez, establecer las bases para un congreso de enseñanza profesional y del hogar, para 1916; publicar los trabajos del consejo internacional sobre prevención á la tuberculosis. Por último, se acordó que los miembros de la comisión permanente de la prensa lean sus informes en las sesiones trimestrales del consejo.

La señora Carmen S. de Pandolfini, propuso que fuera firmado un pergamino en homenaje á la señora de Páez, por el éxito de la exposición escolar que organizó en la escuela Alberdi, en la provincia de Córdoba.

Terminada la reunión, la señorita de Martínez obsequió con un te á las concurrentes.

ACCIDENTE DE AUTOMOVIL — Un tranvía de la compañía Lacroze embistió el automóvil del señor Enrique Green (hijo), en el que viajaban éste y su esposa señora Ernestina Bunge.

Los esposos Green sufrieron unas contusiones leves.

DIPLOMATICAS — Se embarcará hoy para Lisboa, el ministro de Portugal en nuestro país, coronel Abel Botelho.

—Mejorada, la señora de Garrett, esposa del ministro de Estados Unidos de Norte América.

—En el vapor "Alcalá", que llegará mañana á este puerto, viene de paso para Lima, el secretario de la legación brasileña en la capital peruana, señor Abelardo Rocas.

CLUB ORIENTAL — El lunes se realizará en los salones del Club Oriental un banquete de los socios, conmemorando el 88.° aniversario de la independencia uruguaya.

A esta demostración asistirá el ministro, señor Muñoz, connacionales y algunos caballeros argentinos.

CLUB URUGUAY — Mañana se efectuará en el salón Rodríguez Peña 261, un concierto y baile organizado por la comisión del Club Uruguay, en ocasión de la próxima fiesta patria uruguaya.

ENTRE NOSOTRAS — Un grupo de socias del Club Argentino "Entre Nosotras", acordó dar un baile en honor de la comisión directiva, por haber ésta organizado las anteriores fiestas.

La comisión directiva en su última reunión resolvió declinar el honor que quería hacérsele, pues se consideraba suficientemente recompensada con el buen éxito obtenido en las tres fiestas anteriores y por ser la norma de conducta de este club no hacer contribuir á sus socias con ninguna cuota extraordinaria.

Como, á pesar de esta resolución de la comisión directiva, prosiguen los trabajos para llevar á cabo el baile por suscripción, la comisión directiva nos pide hagamos saber que no acepta ni patrocina este baile.

SOCIEDAD DE BENEFICENCIA — Acompañada por un grupo de damas, la princesa de Pless visitó ayer varios establecimientos dependientes de la Sociedad de Beneficencia.

CONFERENCIA — A la primera conferencia de Colombine, ayer, en el Odeón, asistieron las señoras:

María Teresa Quintana de Pearson, Carmen Boyers de Llavallol, Delfina Caprile de Klappenbach, Matilde A. de Díaz Vélez, María Teresa Escalada de Alvarez, Mercedes Ocampo de Argerich, Dorila Alvarez Reynolds de Milberg, Aurora Mitre de Monnet, Lucía Prat de Duhalde, Lola Muñoz de Arteaga, Julia Toledo de Ramos Muñoz, y las señoritas: María Antonia y Celia Ramos Mejía, Alina y Emma Frers, Rosa Ibarguren, Zulema Rosa, Leonor Ford Richard, María Virginia y Ernestina Jofre, Carmen Charles, María Isabel y Julieta Pueyrredón, Carmen Díaz Vélez, Elena Rodríguez Egaña, Susana y Sara Ugalde, Inés Duhalde, Enriqueta Clerici, María Luisa Alvarez de Toledo, María Teresa Guerrico, Celia Zapiola, María Teresa Alvarez Escalada, María Alvarez Burgos, Luisa Ocampo, María Guerrico.

ENLACES — El lunes se realizará el enlace de la señorita Alejandrina Nicholson con el señor Macario S. Pinto. Serán padrinos la señora Josefina Dhers de Nicholson y el señor Manuel Pinto.

DEMOSTRACIONES — El doctor Lorenzo E. Lucena fué obsequiado anoche con una comida, en el Aue's Keller, con motivo de la terminación de sus estudios universitarios.

Ofreció la demostración el doctor Teodosio Brea y hablaron también los doctores Horacio Rivarola, Costa, Picarel, Quiroga y Piedrabuena.

—Se realizó anoche en el salón Imperio del Jockey Club, la comida con que los amigos del doctor José Arce festejaban su incorporación á la Cámara de Diputados de la Nación.

Al servirse el champagne ofreció la fiesta, el doctor Hilarión Larguía y luego habló el doctor Arce.

Asistieron numerosos comensales.

BENEFICIOS — Un grupo de conocidas señoritas, en número de treinta, está ensayando una comedia que será tomada en el cinematógrafo para exhibirla en una fiesta de caridad á beneficio de una importante institución. Esta cinta será presentada en Octubre.

TES — La señorita Julia Dormal reunió ayer á la tarde á un grupo de amigas para despedirse de la vida de soltera con motivo de su próximo enlace con el señor Jorge Martínez.

Hacían los honores las señoras Elvira Sosa Díaz de Dormal y Carmen Dormal de Olazábal, con la novia.

Estuvieron las señoras:

Inés Ortiz Basualdo de Peña, Carmen Alvear de Peña, Clara Cobo de Anchorena, Mercedes Gómez Pombo de Lacroze, María Josefa Meeks de Villegas, Juana María Solé de Alzaga, Mercedes Peña de del Carril, Lola Campos Urquiza de Bunge, Elisa Magdalena Peña de Uribelarrea, Delia de Alvear de Ocampo, María Luisa Terrero de Sánchez Viamonte, Josefina Huergo de Medina, Rita Solá de Terrero, Josefa Santamarina de Pacheco, Luisa de Carabassa de Moreno, Evangelina Obligado de Schóo, Emma Acosta de Acosta, María Huergo de Méndez.

Señoritas: Marta y Luisa Cantilo, Angélica Gómez Molina, Susana y Sofía Egusquiza, Jovita y Elena Gómez Pombo, Laura Pacheco, Javiera Acosta, Florencia Lanús, Mercedes y María Luisa Cossio, Remedios Acosta, María Esther Cabral Hünter, Sara Navarro Viola, Sara Sánchez Terrero, María Teresa y María Elena Alzaga Solé, María Adela Peña, Mercedes y Valentina Marcó del Pont, María Juana Martínez Villegas.

ALMUERZOS — Se realizó ayer en el Jockey Club el almuerzo ofrecido por el Ministro del Brasil, doctor Souza Dantas, á los jugadores de football del último partido.

Brindó al final, por los competidores, habló de ese deporte y los alentó en conceptuosas palabras.

Hablaron después el doctor Ricardo C. Aldao y el señor Hugo Wilson.

—El ministro de Francia y señora obsequiaron ayer con un almuerzo á M. Mabilleau y á varios amigos comunes.

DESDE BELGRANO — Próximamente se realizará el enlace de la señorita Elvira Ramognino con el señor Julio de los Santos.

CAMBIOS DE RESIDENCIA — Salidas: — Para Santa Fe, hoy, la señorita Mercedes Pujato Crespo, acompañada de su hermana María Pujato de Burckhardt.

—Ayer, para Carlos Pellegrini, el señor Jorge Santamarina y su señora María Elena Alvear.

Llegadas—El 28 llegarán de Mendoza, la señora Mercedes Quirno de Santamarina y familia.

VIAJEROS — Salidas: — En breve, para Europa, el coronel F. Rawson.

—El 28 del corriente partirá para Europa, á bordo del "Konig F. August", el señor Alfredo de Olivera.

—En el mismo vapor, para Europa, el señor Rafael Benedit y la señora María Benedit de Cazia.

—Partió para Europa en el "Cap Arcona", á reunirse con su hija, la señora Carolina Aguirre de Ortiz Basualdo, la señora Carolina Stegmann de Aguirre, acompañada de su hijo Alberto.

ENFERMOS — Continúa mejor la señora Magdalena Madero de Tornquist.

—Sigue bien la señora Adela Jiménez Bustamante de Malbrán.

—Sigue enferma la señora Emilia Warcalde de Díaz Valdez.

—Algo enferma la señora Aurelia Fontana de Villanueva.

—Restablecida la señora María Emilia Posse de Crotto.

—En el mismo estado delicado la señora Josefa Aguirre de Vassilicos.

—Un poco mejor el doctor César Gondra.

—Restablecido el doctor Angel Acuña, que se halla enfermo en su estancia en Corrientes.

—Sigue enferma la señora Elvira Portela de Goyena.

—Mejor, la señora Sofía Alvarez Reynolds de Fernández Guerrico.

—En el mismo estado, la señora Adela Andrade de Portela.

—Con un nuevo tratamiento á que ha sido sometida la señorita Mercedes Saavedra Zelaya, ha empezado á reaccionar, pero siempre su estado es muy delicado.

—Un poco mejor el señor Liborio Ponce.

—Sigue delicada la señorita Celia Villegas Oromí.

—Algo enferma, la señora Mercedes Bunge Guerrico de López.

—Sigue enferma la señorita Ernestina Piñero.

—Se encuentra gravemente enfermo, el señor Ricardo Pérez.

—Mejor, la señorita Alicia Jolly Pérez.

—Se halla mejor el doctor Ernesto Pellegrini.

—Se encuentra gravemente enferma, la señora Sofía Seeber de Lucher.

—Restablecida, la señora Julia Rodríguez de Delleplane.

—Dentro de la gravedad de su estado, se ha notado una mejoría en la señora María Elena Navarro Cano de Bleussom.

NECROLOGIA — Falleció la señora Santos Lascano de Valdez, respetable señora que residía en Flores desde hace más de treinta años.

Hoy, previa misa de cuerpo presente en la iglesia parroquial, serán inhumados sus restos.

—Por el eterno descanso del señor Casimiro Villamayor, mañana á las 11 de la mañana se dirán misas en el templo de San Miguel.

—Fueron inhumados en el cementerio del Norte, los restos de la señora Angela M. de De Muro.

—Esta tarde serán conducidos al cementerio de Disidentes, los restos de la señora Julia Lewry de Page.

—Dejó de existir ayer el señor Carlos B. Igarzábal. Esta tarde serán llevados sus restos al cementerio del Norte.

—Falleció el señor Juan José Jiménez, cuyos restos serán inhumados esta tarde en la Recoleta.

NOTICIAS DE POLICIA

EN LOS TALLERES FERROVIARIOS DE LINIERS

MUERTE DEL JEFE

EL CRIMEN DE UN OBRERO

Los trabajadores de los talleres que la empresa del ferrocarril Oeste posee en Liniers, en la tarde de ayer fueron sorprendidos por un hecho que causó mucha impresión, por las graves consecuencias que tuvo, y por las personas que actuaron, una de las cuales era compañera de aquéllos y la otra su jefe, y ambas muy apreciadas por el personal.

Entre los numerosos obreros que se ocupan en la sección carpintería de la citada dependencia, figuraba Avelino Sapico, quien, desde hace un año y medio, desempeñaba sus tareas, sin haber dado nunca motivo de queja, pues sabía dar cumplimiento á las obligaciones impuestas por la superioridad.

El trabajo de carpintería fué escaseando últimamente, y esto dió lugar, á que, por razones de economía, la dirección del establecimiento resolviese suprimir á varios obreros, á pesar de sus buenos antecedentes.

A cinco hombres le fué comunicada ayer esa resolución, y en dicho grupo estaba incluído Sapico. Este, al verse de pronto sin colocación, consideró el hecho como una injusticia, y creyó conveniente interrogar, al respecto, al jefe de los talleres, Parridi Nicoletti.

A las 4.30 de la tarde subió Sapico al piso alto, donde se halla ubicado el escritorio de Nicoletti, é interpeló á éste.

Parece que, entre los dos, se suscitó un diálogo violento; después de un rato largo, Nicoletti salió de la oficina en demanda de socorro y en seguida se desplomó.

Las personas que trabajaban dejaron sus herramientas y acudieron en auxilio de Nicoletti. El caído tenía sus ropas con manchas de sangre y no presentaba señales de vida.

Mientras tanto, Sapico trataba de perderse de vista por los departamentos del establecimiento; pero muy pronto sus compañeros lo detuvieron y le quitaron un revólver pequeño, al que le faltaban tres proyectiles.

Más tarde concurrieron el comisario de la sección 40.ª de policía, Rodríguez Socas, el auxiliar Amadeo y un facultativo, quien comprobó el fallecimiento de Nicoletti.

Tenía éste dos heridas de bala: una en la región abdominal, y otra en el costado derecho.

En una pared se hallaba incrustada otra bala del mismo calibre de aquéllas.

Por estas circunstancias, se estableció que el obrero atacó á la víctima con el arma que le fué secuestrada.

El matador se encuentra alojado en la mencionada comisaría, á disposición del juez doctor Frías, á quien le fué comunicado el hecho, telegráficamente.

Nicoletti, desde largo tiempo, ocupaba el puesto de jefe de aquellos talleres. Era austriaco, casado, contaba 50 años de edad y deja á seis hijos. Vivía en la calle San Fernando número 156.

El homicida está sumamente abatido. Cuenta 21 años de edad, es español y soltero. Tiene su domicilio en Haedo.

EL DRAMA DE TIGRE

ESPONTANEA PRESENTACION DE UNA PERSONA

Afirma que se trata de un suicidio

El drama de Tigre tiende á aclararse, pues está ya en poder de la policía la persona que se buscaba.

Acompañado por sus abogados, se presentó ayer á la prefectura de policía de La Plata, el ingeniero italiano E. P., para declarar en el sumario instruído con motivo de la muerte de Corina Reynal O'Connor de Elliot.

En su declaración manifestó aquél que mantenía relaciones con dicha señora desde hace ocho ó nueve meses y que la conoció en un tren en sus viajes que efectuaba entre San Isidro y esta capital. Las relaciones tuvieron incidencias diversas; pero se mantuvieron constantes durante todo este tiempo, realizándose á menudo entrevistas y manteniendo ambos correspondencia por cartas y telegramas, algunos de los cuales presentó ayer L. P.

En Tigre, era éste conocido y los vecinos del "chalet" donde se produjo el drama lo veían circular por los alrededores.

Según la declaración prestada por ese ingeniero, el domingo por la noche tuvo una entrevista con la señora de Elliot, en la que hablaron de sus asuntos; pasearon juntos por la acera y después ella penetró en su casa, mientras E. P. permanecía afuera, junto á la parte exterior del cerco de la casa. En seguida aquélla salió al balcón de la sala y volvió á conversar con el declarante, á dos metros de distancia, separados por un estanque con plantas y el cerco que da á la calle.

Siempre según la declaración prestada, E. P. manifestó á su amiga que no quería seguir manteniendo la relación de antes, y después de una ligera discusión, ella le descerrajó un tiro de revólver desde la ventana, el que no dió en el blanco. E. P. se retiró del sitio en que estaba y en seguida sintió dos detonaciones más.

El declarante cree que, desde el medio de la sala, la señora le hizo un nuevo disparo, el que dió cerca de la ventana, y que después ella se descerrajó un balazo en el corazón, cuya bala, después de atravesar su cuerpo, fué á incrustarse en la pared.

Momentos después de este hecho, dice el declarante que se trasladó á una casa vecina, y que, por la noche, pasó varias veces por el "chalet", para enterarse del final del drama, y luego se trasladó á esta capital. Más tarde vió el cadáver y asistió á su sepelio.

El citado ingeniero quedó ayer detenido en la policía de La Plata. Sus representantes recusaron sin causa al juez del crimen doctor Arturo R. Frutos. Este magistrado, que comenzó á intervenir en el asunto, estuvo ayer en Tigre y practicó personalmente varias diligencias.

Varios vecinos de la casa donde se desarrolló el drama, ayer prestaron declaración.

Jaime H. Elliot, esposo de la extinta, y un hermano de la misma, ayer prestaron declaración nuevamente.

Parece interesante la declaración prestada por un jardinero que vive frente al "chalet", quien ha presenciado una parte del drama y luego, después de las detonaciones, conversó con E. P.

La policía prosigue sus investigaciones, aun después de todas estas declaraciones.

LOS BILLETES DE CINCO PESOS

El secretario de la Caja de Conversión, doctor Meyer Arana, ha reclarado que los dos billetes de cinco pesos, entregados el día anterior, por intermedio de la comisaría 1.ª, son efectivamente falsos, pero que pertenecen á una falsificación antigua.

Hechos diversos

Frente al número 2731 de la calle Ramón L. Falcón, fué embestido por un carro el barrendero municipal Pacífico Cuevas, quien sufrió contusiones en la pierna izquierda.

En el hospital Teodoro Alvarez le hicieron la primera curación.

—El menor Leopoldo Multi, al descender de un tranvía de la línea 16, en la esquina de las calles Corrientes y Pueyrredón, cayó al pavimento y sufrió heridas en la cabeza y brazo izquierdo.

El niño fué enviado para su asistencia al hospital de Clínicas.

—En circunstancias en que la niña María Luisa Picasso se ocupaba en mover una mesa giratoria, ésta se le cayó sobre la pierna izquierda, la cual resultó fracturada.

Fué enviada al hospital Teodoro Alvarez.

—El sargento de la comisaría 23ª, Cándido Marchioni, se dirigía á caballo por la calle Rivadavia; al llegar á la de Membrillar, fué embestido por la lanza del carro que guiaba Vicente Graciano, y al caer al pavimento sufrió contusiones en las piernas.

Fué enviado para su curación al hospital Teodoro Alvarez.

Graciano se encuentra detenido para la averiguación del suceso.

—Josefa Tilboa, al cruzar la esquina de las calles Viamonte y Junín, fué atropellada por un carruaje de plaza que guiaba Luis Catalans.

La víctima sufrió contusiones en la cabeza, las que le fueron curadas en la Asistencia Pública.

El conductor se halla detenido en la comisaría 7.ª.

—En circunstancias en que Alfredo Grande subía por medio de una soga varios ladrillos, á la planta alta de la casa que se construye en la calle Almagro 541, debido á que se rompió aquélla, los ladrillos cayeron sobre Grande, quien fué herido en el rostro de alguna gravedad, según informaron en el hospital Italiano, donde fué enviado para su asistencia.

—Juan Atilioni, al descender de un carro cayó al pavimento y sufrió la fractura de la pierna derecha.

El accidente ocurrió frente á la casa en construcción que existe en la calle Belén 6226.

Por intermedio de la comisaría 25.ª, la víctima fué enviada al hospital Teodoro Alvarez.

—Frente al número 307 de la calle Esmeralda, Mariano Hermosilla, de 17 años de edad, fué derribado al pavimento por un carruaje de plaza, que dirigía Manuel Pérez. Hermosilla sufrió heridas en el cuerpo, que le fueron curadas en la Asistencia pública.

Riñas y heridos

En el interior del almacén que existe en la calle Lobos 2501, el dueño del mismo, Florentino Corrales, arrojó una botella vacía contra José Sotero, quien había ido á cobrarle una cuenta.

La botella fué á pegar en el rostro á Sotero y le ocasionó una herida de carácter leve.

Corrales fué detenido por un agente de la comisaría 33.ª.

—Después de un cambio de palabras que sostuvieron en la casa en construcción calle Santa Fe 825, los obreros Emilio Camelli y Carlos Latratti, se trabaron en lucha.

El primero de los nombrados armado de un cortafrío hirió á su contrario en el rostro.

El agresor fué detenido en la comisaría 13.ª.

—En la esquina de las calles Castillo y Andrés Argibel, un individuo hirió de un balazo en el pie derecho á Alberto Balmelli.

El agresor huyó. Interviene en el hecho la comisaría 33.ª.

—Alberto Alvarez, en su domicilio, calle Merlo 1043, á consecuencia de una disputa fué herido con arma cortante en el pecho por un individuo que desapareció inmediatamente.

Defraudación

Eliseo A. Espiró, en representación de una casa importadora de máquinas de coser, denunció en la comisaría 24.ª, que fué víctima de una defraudación por valor de 2.300 pesos.

Acusa á una persona, cuya captura se recomendó.

Esclarecimiento de un delito

El subcomisario Sánchez, á cargo de la sección 36.ª de policía, se ocupa en el esclarecimiento del hecho que dimos cuenta en nuestro número anterior y del cual resultó herido de dos puñaladas Alfredo Ordóñez. Comprobó el aludido funcionario que la víctima riñó con Carlos Manilla, quien se negó á suministrar datos y se encuentra detenido en la citada comisaría.

Presentación espontánea

A la comisaría 16ª, se presentó, constituyéndose en detención, Celestino Fernández, cuya captura se recomendaba por circular telegráfica, por estar acusado de lesiones á Víctor Bidau Martínez.

El hecho ocurrió en la fonda situada en la calle Cochabamba 1040, el 17 del actual.

Fallecimiento repentino

En la casa de la calle Sarmiento 2139, falleció repentinamente Crescencia M. de Torres, quien se hallaba de visita allí.

Se hizo cargo del cadáver, la familia de la extinta, que se domicilia en la calle General Mitre 930, en Quilmes.

Los robos en los tranvías

Domingo Lacasa puso en conocimiento de la comisaría 15ª, que á las 2 de la tarde de ayer, en circunstancias en que viajaba en la plataforma de un tranvía de la línea 31, le fué hurtada una cartera en la esquina de la calles Paraná y Charcas.

Agregó el damnificado que dicha cartera guardaba dos pagarés por valor de 400 pesos y algunas estampillas.

Robos y hurtos

José Alfarpa, denunció en la comisaría 28.ª, que de un taller que posee en la calle Entre Ríos 2143, le sustrajeron dinero y alhajas que estima en 576 pesos.

—En la comisaría 15.ª, denunció Juana López de Pini, domiciliada en la calle Uruguay 871, que en la mañana de ayer penetraron ladrones en su casa y le sustrajeron ropas que valúa en 760 pesos.

Víctimas de los automóviles

En la calle Corrientes frente al número 2929, al cruzar la calzada, Angel Panatier fué arrollado por un automóvil y resultó con heridas en el pecho, que le fueron curadas en la Asistencia Pública.

—Pedro Salari, domiciliado en la Avenida de Mayo 1141, fué atropellado por un automóvil, el que le produjo graves heridas.

Ocurrió el accidente en la esquina de las calles Miró y Rivadavia.

Pequeño cadáver

A las 10 de la mañana de ayer, en la esquina de las calles Viel y Zañartú, en un horno de ladrillos, fué hallado sumergido en el estiércol un feto del sexo femenino.

Intervino la comisaría 36.ª.

OBRAS PÚBLICAS NACIONALES

TRABAJOS DE IRRIGACION EN SAN LUIS

La dirección general de riego ha sido autorizada por el Ministerio de Obras Públicas, para llevar á cabo la construcción del edificio destinado á oficina y casa-habitación del empleado encargado del depósito de materiales destinados á los trabajos complementarios de las obras de riego de Villa Mercedes (San Luis) y del compartidor principal de distribución de turnos de riego. Dicho edificio se levantará en el terreno que posee el gobierno nacional en esa localidad y su costo será de pesos 3.733.48.

—La misma repartición ha sido facultada para realizar los estudios definitivos de replanteo en las localidades de Santa Rosa y Merlo, provincia de San Luis, á fin de preparar el proyecto sobre el mejor aprovechamiento de las aguas de los ríos Claro y Conlara, con fines de irrigación. En estos estudios puede invertirse hasta la suma de 25.175 pesos, durante los cinco meses que se calcula durarán.

—Han sido aprobados los convenios celebrados "ad referendum" del Poder Ejecutivo, entre el director de las obras de riego de Villa Mercedes (San Luis), ingeniero S. Goldenhern y Matías Calandrelli y Rafael Montenegro, por los que éstos ceden gratuitamente al gobierno nacional, con destino á esas obras, una superficie de 4 y 7 hectáreas de terreno, respectivamente.

En compensación, el gobierno debe construir por su cuenta, un puente de 3 metros de ancho y otro de 3.50, á fin de establecer la comunicación entre los lotes que quedan divididos por el cruce del canal del Norte. Ambos puentes demandarán un gasto de 1.745.13 pesos, suma inferior en mucho á lo que hubiera originado la expropiación de aquellas superficies.

RIEGO DEL VALLE DE CATAMARCA

El Ministerio de Obras Públicas aprobó los planos preparados por la dirección general de riego, referente á la superficie y ubicación de los terrenos que deben expropiarse con motivo de los trabajos de irrigación del valle de Catamarca.

El director de las obras mencionadas, ingeniero Guillermo Céspedes, ha sido facultado para pasar al agente fiscal, los antecedentes del caso, á fin de [illegible] propiación, [illegible] cuales actuará dicho ingeniero [illegible] perito por parte del gobierno nacional.

DIQUE NIVELADOR DE SAN JUAN

Por el Ministerio de Obras Públicas fueron aprobadas las licitaciones que realizó la dirección general de riego para la compra de varios materiales de hierro, con destino á las obras del dique nivelador de San Juan, por la suma total de [illegible] pesos.

PARQUE DE ARTILLERIA DE ZARATE

En vista de que la dirección general de arquitectura comunicó al departamento de Obras Públicas, que al efectuar un reconocimiento en el parque de artillería de Zárate, se ha encontrado en el pabellón número [illegible] nuevos desperfectos, el ministerio citado ha resuelto aprobar el nuevo proyecto de reparaciones, preparado por esa repartición, cuyo monto asciende á la suma de 9.441.57 pesos.

TERRITORIOS NACIONALES

ROTACION DE GOBERNADORES

En cumplimiento del decreto sobre rotación de gobernadores de territorios, llegó á esta capital el de Los Andes, mayor retirado, Brígido Zavaleta, quien permanecerá adscripto á la dirección general de aquéllos por el término de dos meses.

El doctor Centeno, gobernador de la Pampa, que ha terminado su adscripción, regresará en estos días al territorio de su mando, para reasumir las funciones de su cargo.

CHUBUT

PETROLEO DE COMODORO RIVADAVIA

La comisión administradora de explotación del petróleo de Comodoro Rivadavia, recibió ayer un telegrama del ingeniero Soi, director de los trabajos que se ejecutan en la zona, en el cual comunica que la perforación número 11 ha llegado á una profundidad de 520 metros, y al efectuarla se ha dado con una capa de arena, y con focos gaseosos que parecen indicar la proximidad de manifestaciones petrolíferas.

Agrega el telegrama, que el pozo número 13 se ha profundizado hasta 305 metros.

ARTE Y TEATRO

Colón—"Los maestros cantores"— Esta monumental obra wagneriana fué puesta en escena anoche. Como estamos en las últimas funciones de la temporada, se resolvió representarla, aunque no estuviese todavía á punto para que resultase irreprochable su ejecución, pues con el desbarajuste de la dirección artística de este año, ya no se sabía de qué echar mano para no caer de la sartén en las brasas, esto es, en alguna "Sonámbula", ó en algún "Ballo in maschera". Se pensó, tal vez, asimismo, que lo complicado de la partitura encubriría, para la mayor parte del público, las fallas, y de aquí que, anoche, tuviéramos el ansiado estreno de los "Maestros cantores", á pesar de que ni "cantores", casi, ni mucho menos "maestros", hubiera, como otras veces en el escenario. Excepción hecha de algunos buenos destellos del tenor Cesa-Bianchi, ayudado, preciso es decirlo, por sendos cercenamientos y "apuntaturas" en su "particella", los demás pasaron, á duras penas, sin dejar huellas. La orquesta y la presentación escénica, esas sí, fueron acreedoras á loa, si no incondicional, por lo menos relativa, así como los coros, en general, disciplinados.

Obras como los "Maestros cantores" han de ser preparadas como se merecen y con cantantes de primer orden; si no, mejor es confesar la impotencia limitándose al pequeño repertorio de "Traviata" y congéneres.

Coliseo—Esta noche estará de gala el Coliseo, con motivo de la representación extraordinaria que se dará en honor del Círculo de la Prensa. Entre el segundo acto de "Capriccio antico" y "La bella Risette", se cantará el popular "Dúo de los paraguas", por Marchetti y la señorita Ivanisi.

Nacional Norte — En este teatro será estrenada hoy la obra en tres actos "Drama íntimo", de José de Maturana. La acción se desarrolla en un pueblo inmediato a esta capital, época actual.

INSTRUCCION PUBLICA

Curso gratuito de taquigrafía — Esta noche, á las 8.30, será inaugurado, en el local, Talcahuano 746, un curso gratuito de taquigrafía que, bajo el patrocinio del Ateneo Popular, será dictado todos los viernes, de 8.30 á 9.30 p. m.

Escuela Montcagudo—En esta escuela del distrito 9.°, se ha constituído una asociación de ex alumnas, con la denominación de Protección á la Infancia, para socorrer á los niños necesitados.

Dirección del cuerpo médico escolar—El doctor Genaro Sisto, director del cuerpo médico escolar, presentó su solicitud de jubilación. El doctor Sisto, hace algunos meses que dejó la dirección del cuerpo médico, por enfermedad contraída al hacer una operación entre alumnos de la Facultad de Medicina, durante este tiempo, el doctor Fermín Rodríguez ejerció las funciones de director, cargo que sigue desempeñando interinamente.

Ateneo Popular—El domingo próximo, los miembros de esta sociedad realizarán una visita á las nuevas obras de salubridad que se ejecutan en Palermo. El punto de reunión será al pie de la estatua de Sarmiento, á las 8.30 a. m.

El mismo día, á las 3 p. m., se realizará una conferencia en la Boca, en el local de los Bomberos Voluntarios, Brandsen 567, donde harán uso de la palabra, el doctor Fernando de Andreis, Alicia Moreau y José A. Mouchet, sobre temas diversos.

Próximamente serán inaugurados algunos cursos, por la señorita Margarita Curto, ingeniero R. Rodríguez, doctores De Andreis, Enrique del Valle Iberlucea y O'Dena, en los locales que serán designados oportunamente.

SOCIEDADES Y CIRCULOS

EN LA NAZIONALE ITALIANA

Conferencia del profesor Luis Orsini

Ante numerosa concurrencia, se realizó anoche la conferencia que, sobre "La misión de la Dante Alighieri", dió el literato italiano Luis Orsini, en el salón de la sociedad Nazionale Italiana.

Al iniciarse la conferencia, el presidente del comité de la Dante Alighieri, doctor V. Barbarulo, presentó al orador.

Este comenzó su conferencia, recordando una reciente visita que hizo á la tumba de Dante, en Ravenna, la que describió con infinidad de detalles, para entrar luego de lleno al argumento de la conferencia. Leyó el primer artículo del estatuto de la sociedad Dante Alighieri, la que se propone difundir la lengua y la cultura italiana fuera del reino.

Toda la conferencia del profesor Orsini versó sobre este punto, haciendo diversos comentarios sobre el artículo citado; habló sobre el idioma y la cultura italiana.

El orador fué muy aplaudido en diversos pasajes interesantes de su disertación.

Al acto, asistieron el ministro y el cónsul general de Italia.

CERCLE FRANÇAIS SAINT LOUIS — Para pasado mañana, á las [illegible] de la noche, el Círculo Francés Saint Louis organiza en su local social de la calle Junín 1065, una fiesta literario musical.

PROVINCIA DE BUENOS AIRES — GOBIERNO CENTRAL Y DE

LAS INUNDACIONES EN EL SUR

CONTINUA EL AVANCE DE LAS AGUAS

DESCENSO EN AYACUCHO, MAIPÚ Y AZUL

PERJUICIOS MATERIALES DE CONSIDERACION

GRAN NUMERO DE FAMILIAS NECESITADAS

PUEBLOS TOTALMENTE INCOMUNICADOS

Desgraciadamente, van teniendo plena confirmación las informaciones enviadas en el primer momento por nuestros corresponsales, sobre la magnitud de la inundación que azota desde hace varios días á una vastísima extensión de la provincia de Buenos Aires.

Las aguas continuaron, durante el día de ayer, en su avance incontenible, á través de campos y ciudades, llevando la miseria á un sinnúmero de hogares, que si no tienen que lamentar pérdidas de vidas humanas, es debido, tal vez, á la actividad desplegada en su favor por autoridades y comisiones vecinales, que han rivalizado en celo para poner en salvo y conceder asilo á tanto perjudicado por la inundación.

Respecto á los perjuicios materiales que ha ocasionado el suceso, no cabe duda que superarán, en mucho, á lo que se ha creído hasta ayer, pues cada hora que pasa son mayores los destrozos que producen las aguas, teniéndose noticias de algunos derrumbamientos de edificios, como así también de que millares y millares de animales, vacunos y lanares, han sido arrastrados por la corriente.

A última hora, recibimos noticia de que las aguas descienden en algunos partidos, como ser Ayacucho, Maipú y Azul, cuyos vecindarios se han tranquilizado algo, y, en cambio, aumenta el nivel en otros, como General Alvear y General Guido, donde se juzga que corre mucho peligro la población, por el desbordamiento del canal número 2.

Hasta ahora, no sabemos que el gobierno de la provincia haya adoptado medida alguna para socorrer á los vecindarios que han solicitado sus auxilios, no obstante haber sido votada por la legislatura, á ese efecto, la suma de 50.000 pesos moneda nacional.

SERVICIO DE TRENES

El señor T. Gregory, superintendente de tráfico del ferrocarril del Sud, nos facilitó ayer las siguientes informaciones sobre el movimiento de trenes:

Ayer, á las 2 p. m., ha sido posible rehabilitar la vía principal de Las Flores á Azul, que estaba cortada entre las estaciones La Naranja y Pardo, y esto ha permitido hacer seguir hasta Pringles al tren diurno número 43, que salió ayer de Constitución á las 8.05 a. m., y también pudo seguir hasta Constitución el tren diurno número 194, que partió de la estación Olavarría.

Por el mismo motivo, esta noche saldrá de Constitución á las 6.38 p. m. el tren número 195 para Bahía Blanca, vía Pringles; y también á las 9.45 de la noche saldrá de Constitución el tren número 249 para Bahía Blanca, vía General Lamadrid. Además seguirá hasta Constitución el tren número 30, que salió de Bahía Blanca ayer á las 2 p. m. por vía Lamadrid, y el tren número 84, que salió á las 8.40 p. m. por vía Pringles.

Debido á la persistencia de las inundaciones en otros puntos, se han suspendido los siguientes trenes nocturnos de hoy: 8.30 p. m. de Constitución para Tandil, Mar del Plata y Necochea; y 9.15 p. m. de Constitución para Bahía Blanca, vía Rauch y Tres Arroyos.

El tren que saldrá de Constitución á las 7.20 a. m. sólo correrá hasta la estación Guido; y en consecuencia no conducirá pasajeros para las estaciones Maipú, Fair, Ayacucho, Cangallo, Iraola y Tandil; ni para los ramales de Guido á Vivoratá, de Maipú á Mar del Plata y Miramar, y de Ayacucho á Necochea. El tren que saldrá de Constitución á las 7.40 a. m., no conducirá pasajeros para los ramales de General Alvear á Olavarría, ni de General Alvear á Lamadrid, pues por ese rumbo sólo correrá hasta la estación General Alvear. Para los demás rumbos correrá como de costumbre. El tren que saldrá de Constitución á las 8.5 a. m., no conducirá pasajeros para el ramal de Las Flores á Tandil, pero conducirá pasajeros para la estación Tandil, para lo cual se correrá un especial, en combinación con éste, de Olavarría á Tandil (vía Vela). Para los demás rumbos correrá como de costumbre.

Debido al pésimo estado de la vía en el ramal de Maipú á Mar del Plata y también en la vía principal entre Guido y Maipú, no será posible por unos días correr trenes á y de Mar del Plata por ese rumbo, pero hoy á las 2.45 p. m. saldrá de Mar del Plata un tren con pasajeros para Buenos Aires, el cual correrá por vía Dionisia y San Agustín, combinando en esta última estación con otro tren nocturno para Buenos Aires, que saldrá hoy de Necochea á las 6.15 p. m., pasando por Lobería, Balcarce, Ayacucho y Tandil.

También saldrá hoy de Constitución un tren nocturno para Necochea y Mar del Plata, que posiblemente correrá por los mismos rumbos que el anterior, pero cuyo itinerario se comunicará definitivamente al público hoy por la tarde.

Hoy también saldrá de Constitución el tren nocturno de las 9.15 p. m. para Bahía Blanca, vía Tres Arroyos; y el tren nocturno de esta noche procedente de Bahía Blanca, vía Tres Arroyos, seguirá hasta Constitución.

AUXILIOS DE LA PREFECTURA

La subprefectura de Mar del Plata comunicó ayer á la Prefectura General de Puertos que, en vista de haberse pedido auxilios de Cafulcurá, donde había varias familias en peligro, despachó un bote con cinco marineros y un contramaestre.

Agrega que en Vivoratá y Nahuel Rucá ha comenzado el descenso lento de las aguas y que el estado del tiempo ha mejorado.

—

La Prefectura General de Puertos despachó ayer elementos de auxilio para la zona inundada.

INFORMES POLICIALES

En el Azul, las aguas han bajado considerablemente, siguiendo la línea férrea interrumpida.

En General Alvear, las aguas aumentan á razón de 12 centímetros por hora.

El comisario de la localidad ha pedido auxilios á la jefatura de policía, de donde ha salido en tren especial el comisario de órdenes señor Anastasio Ramos, quien lleva víveres y ropas para suministrar á las familias desamparadas.

Los agentes Antonio Porta y Sebastián López, han salvado la vida de dos ancianos y un niño, que se hallaban enfermos en cama.

Se han enviado agentes de la policía del Saladillo, á los efectos de prestar auxilios á la policía de General Alvear.

Los vecinos del partido de Ayacucho han dirigido un despacho al jefe de policía, solicitándolo por la acción desplegada por el oficial señor Luis B. Boari, quien con peligro de su vida ha salvado á varias familias que se hallaban en peligro.

En Maipú, las aguas tienden á desaparecer.

REGRESO DE PASAJEROS

El miércoles último, los pasajeros que salieron de Constitución por el tren diurno con destino al Azul y Olavarría, fueron sorprendidos al llegar á Las Flores con una noticia inesperada.

Por hallarse interrumpidas las líneas férreas, algunos kilómetros más al Sur de este punto, debían retroceder hasta el punto de partida.

Los pasajeros formularon protesta ante el jefe de la estación, pero éste, que procedía en uso de instrucciones superiores, alegó el caso de fuerza mayor y el tren emprendió viaje de regreso.

Las personas que han interpuesto la denuncia, manifiestan haber sido damnificadas en sus intereses personales, pues no se les reintegró el importe de sus boletos.

(De nuestros corresponsales, por telégrafo)

Larrea (Bragado), Agosto 21—Desde el 18 á las 3 p. m. ha llovido consecutivamente, con fuerte viento. Están en pésimo estado los caminos de acceso á esta estación. El vecindario se encuentra incomunicado por todas partes, á causa de las crecientes de los ríos Salado y Saladillo.

Mercedes, Agosto 21—De Bragado se reciben noticias sobre la inundación, que afecta también á varios pueblos vecinos, á causa de las recientes lluvias y el desbordamiento de la laguna Mar Chiquita.

Maipú, Agosto 21—Anoche, el agua bajó 15 centímetros. Parece que vuelve hoy á aumentar lentamente. La vía para Constitución está destruida entre esta localidad y General Guido, en una extensión de dos kilómetros y aún no se sabe si podrán seguir los trenes á ésa, vía Tandil á Bahía Blanca.

Pocas noticias se tienen de la campaña, que está totalmente cubierta de agua. Supónese que las pérdidas son enormes, sobre todo en hacienda lanar.

No se conocen desgracias personales.

General Alvear, Agosto 21—Sigue la creciente del arroyo Las Flores y del canal Tapalqué, con carácter alarmante. Las vías del ferrocarril del Sud se hallan cortadas en varios puntos y el servicio de trenes á Tapalqué y La Madrid ha sido suspendido. Se teme que se corte la vía en la estación Micheo é impida la llegada del tren aquí.

El pueblo está aislado completamente del resto del partido, y la corriente de agua ha destruido los terraplenes, los caminos generales y algunas calles de la planta urbana.

El agua llega en estos momentos á dos cuadras de la plaza.

La policía y la municipalidad se ocupan en recoger las familias perjudicadas por la inundación, dándoles albergue y víveres. Necesítase la ayuda del gobierno provincial.

Bahía Blanca, Agosto 21—Hoy no ha llegado ningún tren de ésa, á causa de la inundación. Mañana llegarán por vía Pringles y Guaminí, seguramente con atraso. Por las mismas vías saldrán hoy de ésta los trenes ordinarios de pasajeros.

Se generaliza la creencia de que las inundaciones son debidas, en gran parte, á las obras de desagüe efectuadas por el gobierno de la provincia.

Maipú, Agosto 21—La bajante de las aguas no se ha acentuado; el agua corre con gran fuerza. No ha mejorado en nada la situación creada por la inundación; las autoridades y vecinos salvan y socorren á los inundados con los escasos medios con que cuentan. Se cree que han ocurrido desgracias personales en la campaña, sin haberse podido comprobar hasta ahora nada al respecto.

Se ha constituido una comisión de vecinos, la cual ha dirigido al gobernador de la provincia un telegrama, en el cual se le comunica la constitución de esa comisión, con el fin de auxiliar á las numerosas familias que se encuentran alojadas en diversos locales, y cuyas viviendas han sido totalmente inundadas.

Agregan, que no puede ser más lastimoso el estado en que se halla esta población, debido á la enorme inundación que se ha producido desde hace tres días, lo que obliga á esa comisión á dirigirse urgentemente al gobierno, por medio de ese despacho, para pedirle que quiera prestar la ayuda que el caso requiere á este vecindario, y que autorice al intendente municipal del partido, para que adquiera por cuenta del gobierno, todo lo necesario en ropas, víveres y demás que fuere indispensable para auxiliar á los necesitados durante los días que la precaria situación lo exija, ya que no pueden llegar de ésa los víveres ofrecidos por el gobernador, en razón de estar interrumpida la vía férrea y encontrarse el pueblo aislado.

Manifiesta también esa comisión, que se han declarado enfermedades contagiosas en los locales improvisados, donde están esos menesterosos que esperan la protección de su gobierno.

Firman, los doctores Manuel J. Daneri, Juan J. Barbieri y señores Andrés Curuchet, Martín Rappallini, Luis Ochiesa, Nemesio De Olariaga, Pedro Davitanor y compañía, Miguel Marino y compañía, Martiniano Hernández, Juan M. Convarso, José Arrieta, Juan Caracotche, doctor Arsenio L. Ramírez, señores José Marino, Juan Lahitte, Faustino J. Lozano, Alejandro Lorenzi José J. Goenaga, Nicolás Napolitano, Carlos Hill, Juan R. Hill, Eusebio Lozano, Fermín Belhart, Tomás Domínguez, Arturo J. Goyoaga y Alberto Viale.

General Alvear, Agosto 21—El avance de las aguas es muy rápido; llega hasta sitios donde no llegaron las grandes inundaciones hasta hoy conocidas.

La calle de acceso á la estación está completamente anegada. Muchas familias abandonan sus hogares; la situación es realmente afligente. Las autoridades municipales prestan auxilios en lo posible.

Se ha solicitado la ayuda del gobierno provincial.

La correntada ha destruído por completo los terraplenes y calles del pueblo. Se sabe que hay gran mortandad de hacienda lanar y vacuna; en su totalidad las chacras están cubiertas de agua.

Saladillo, Agosto 21—Acabo de recorrer todas las partes inundadas de la ciudad y suburbios, acompañado por el secretario de la intendencia municipal. Muchas familias se quedan sin hogar. La municipalidad se encargó de ellas, suministrándolas también manutención.

Ayacucho, Agosto 21 — Desde ayer ha desaparecido el pánico producido por la gran inundación que amenazaba arrasar con todo el pueblo.

En las últimas 24 horas se calcula que el agua ha descendido 30 centímetros, con tendencia bien acentuada de baja; la corriente que lleva en algunas calles, puede compararse con la de algunos pequeños ríos, donde los botes navegan sin dificultad. En los suburbios se han derrumbado algunas poblaciones, pero de poca importancia.

Hoy se me proporcionó la lista de las personas que aun están aisladas, cuya nómina arroja un total aproximado de 760, entre menores y adultos, á las que se les suministran los víveres más indispensables, que se obtienen hasta ahora, por suscripción popular, á cargo de un grupo de vecinos, bajo la presidencia del intendente municipal doctor Solanet.

En la campaña, por algunos informes que me han llegado, sé que los daños causados revisten alguna consideración, sobre todo en el aumento de la hacienda lanar, cuyo procreo habido durante los tres últimos días, puede calcularse perdido en un 80 por ciento.

En el radio de chacras, quintas y plantas urbanas, las pérdidas son de mucha consideración, é imposibles de calcular por ahora.

La comunicación ferroviaria con la capital se halla interrumpida.

Mar del Plata (General Pueyrredón), Agosto 21 — Una comunicación recibida de la estación Nahuel Rucá, informó á la subprefectura marítima que el destacamento allí instalado con marinería y botes, salvó hoy á una familia en la estación Calfucurá, auxilios que fueron solicitados por la mañana.

Agrega la información que las aguas bajaron notablemente, y que no pueden comunicarse con nadie en aquella zona, por encontrarse completamente inundada.

Los arreglos y reparaciones en las vías se activan entre las estaciones Coronel Vidal y Maipú, para poder restablecer el servicio de trenes.

La empresa del ferrocarril ha resuelto que corra de aquí un tren, mañana, á las 2.45 p. m., por vía Balcarce.

El tren que saldrá está compuesto de coches dormitorios.

General Guido, Agosto 21—Las aguas que desborda la laguna El Mirador avanzan al pueblo con rapidez; hay numerosas casas inundadas.

Recorrí desde el kilómetro 251 al 55, donde las aguas que vienen del canal número 2 presentan un aspecto alarmante, y destruyen la vía del ferrocarril.

Se teme que la inundación adquiera mayores proporciones.

Balcarce, Agosto 21—Después de un temporal de siete días, durante los cuales llovió á torrentes, dejando las calles y caminos intransitables, hoy tenemos un espléndido día.

Las poblaciones cercanas á la estación del ferrocarril se hallan inundadas. Algunas familias tuvieron que abandonar sus hogares. Felizmente no hubo desgracias personales que lamentar.

Hoy ya las aguas han bajado y posiblemente dentro de dos días más podrán volver los habitantes á sus moradas.

Los trenes de pasajeros que debían llegar de plaza Constitución á las 7.15 a. m. y 5.15 p. m., no han venido, y según una información, no llegarán hasta el sábado, debido á la gran cantidad de agua que les imposibilita marchar.

Saladillo, Agosto 21 — A las 8.30 p. m. el jefe de policía ordena á la comisaría local el envío de un pelotón de agentes á General Alvear, para cooperar en el auxilio de los inundados. Se cree que el tren no podrá llegar á Alvear, pues la creciente viene con fuerza.

Las líneas están interrumpidas en Micheo, y Alvear está incomunicado con Tapalqué.

Esta noche llegarán de La Plata 30 bomberos, rumbo á Alvear, con igual fin.

Es considerable el número de familias que quedan sin hogar.

La policía y la municipalidad están empeñadas en la acción de salvataje.

La línea á Meridiano V está cortada; un coche automóvil explora la línea.

Baigorrita (Gral. Viamonte), Agosto 21—Los caminos se hallan en pésimo estado; la lluvia torrencial caída hace imposible el tránsito; en algunas partes hay un metro y medio de agua.

La paralización en el movimiento comercial es general.

Desde el día que más arreció el temporal, se suspendió la galera á Junín, en la posta de Zalenga.

Amenaza más lluvia.

Cachari (Azul), Agosto 21—Seguimos incomunicados. Se están reparando las vías, y en toda su extensión, el canal número 11.

Las aguas han llegado á mayor altura que en la inundación de 1900, por la obstrucción del canal.

Hoy un fuerte estanciero ofreció 100 pesos de prima al chasque que se atreviese á pasar la región del canal, para llegar á Las Flores, y hacer levantar un vencimiento bancario en Buenos Aires.

Mar del Plata (General Pueyrredón), Agosto 21 — Después de seis días consecutivos de lluvia, y haberse registrado 240 milímetros de agua, tuvimos hoy un día primaveral. La ciudad recobró de nuevo su vida activa, notándose desde muy temprano mayor movimiento en las calles.

En los parajes inundados tiende á desaparecer el agua, que ha descendido mucho del nivel que ayer tenía; sólo permanecerán inundados, y probablemente por algún tiempo, los puntos que no tienen desagües; éstos son muchos, y están ubicados en su mayoría en el barrio Norte del municipio. Este estancamiento de las aguas es originado por el arroyo El Cardalito.

En la explanada Sur, al dar vuelta el Cabo Corrientes, se halla derrumbado 8 metros el murallón, construído sobre la parte de los terrenos de la loma, á causa de la presión de las aguas que corren de la citada loma, que no encuentran salida en el murallón, pues éste carece de desagües; otra parte del mismo comienza á derrumbarse.

Hoy, durante todo el día, hemos seguido completamente incomunicados con los puntos más perjudicados por el temporal.

No salió ni entró una sola máquina del ferrocarril.

Hace tres días que no se reciben diarios ni correspondencia, por lo cual se ignora cuanto pasa fuera de aquí.

Cachari (Azul), Agosto 21—El ferrocarril consiguió restablecer las comunicaciones, aunque sin asegurar el horario.

Las Flores, Agosto 21—Las aguas han aumentado; el pueblo está completamente aislado. La gente de la campaña no puede venir y los trenes no pasan de aquí, por ninguna línea.

Labardén (General Guido), Agosto 21—Bajaron las aguas veinte centímetros. El puente del camino general á Navas, está en malísimo estado; la correntada se lleva los terraplenes y con dificultad se pasa á caballo.

La mayoría de los vecinos de la campaña quedan aislados, pues ese es el único puente existente, y los demás pasos son infranqueables.

Las pocas personas que llegan de la campaña traen noticias desconsoladoras; puede considerarse perdido como en un ochenta por ciento el aumento de los lanares este año.

Rauch, Agosto 21—Las aguas del pueblo se han retirado, dejando los consiguientes lodazales.

De Miranda comunican por teléfono, que la línea férrea está cortada en una longitud de tres kilómetros.

Hay 100 vacunos ahogados en los canales.

De Egaña comunican, que la vía férrea también está levantada.

No se conocen desgracias personales.

En el ramal de Chas á Ayacucho, hay detenido un tren sin pasajeros. En los campos del señor Bellocq, la vía está cortada adelante y atrás.

Según el señor Bellocq, que llegó ayer, venciendo grandes dificultades, no puede conocer el monto de las pérdidas, por el aislamiento con los cuarteles.

ESCUELA NORMAL DE LOMAS DE ZAMORA

Pésimo estado de su edificio

No es una novedad decir que el edificio donde funciona la escuela normal de maestras de Lomas de Zamora, se halla en un estado deplorable.

En la actualidad, los inconvenientes de la casa donde la escuela funciona, han dejado de ser solamente deficiencias para convertirse en peligro permanente para los profesores y alumnas. Las paredes están anunciando una próxima caída; no hay techo que no tenga goteras y cuando llueve las estudiantes se ven en figurillas para ponerse á cubierto del agua, sin contar que en esas circunstancias los patios se transforman en pequeños lagos, lo mismo que las calles que circundan la casa, con todo lo cual las estudiantes deben tener muy buena voluntad para asistir á las clases.

La casa tiene por lo menos 35 años y ninguna señal indica que haya sido alguna vez refaccionada. Los cuartos de baños, que están próximos á las clases, se encuentran completamente destruídos. Como las aulas tienen luz escasa, cuando el cielo está nublado es imposible en ellas ver lo necesario para escribir.

En cuanto al material de enseñanza con que la escuela cuenta, puede decirse que es digno del edificio: los profesores se han visto en la imperiosa necesidad de asociarse para buscar los medios que pudieran estar á su alcance con el fin de mejorar este estado de cosas.

Sin embargo, es probable que siendo tanto lo que hay por hacer allí, no puedan hacer nada eficaz. Es el Consejo Nacional de Educación el que debe evitar que esa escuela funcione en condiciones tan anormales. En lugar de invertir dinero en la construcción de escuelas monumentales en el interior, como está proyectado y figurarán para ello partidas en el presupuesto, debido á gestiones de diputados nacionales, debe con antelación poner remedio á estos asuntos más urgentes, para que no estén en peligro, como decimos, la salud de profesores y alumnos.

Hace dos años que la escuela de Lomas de Zamora funciona; desde su fundación se ha comprendido que es imposible dejarla en la casa que ocupa. Se han tenido en el Consejo muchos buenos propósitos para cambiar el local; pero, las cosas continúan como hace dos años. Convengamos en que no se hace alarde de celeridad. Falta que algún techo se abra ó que se desmorone algún muro para que, entonces, se repita el caso de la escuela normal de Flores. Y menos mal si, como ha sucedido en ésta, no hay desgracias personales que lamentar.

SEÑOR ATANASIO LANZ

† Ayer en Berazategui

Otro de los buenos servidores de LA PRENSA acaba de sucumbir, á una edad avanzada. La enfermedad que aquejaba desde largo tiempo atrás al señor Atanasio Lanz, hizo crisis ayer en las primeras horas y, no obstante los esfuerzos de los facultativos que lo asistían, este anciano y meritorio colaborador, dejó de existir.

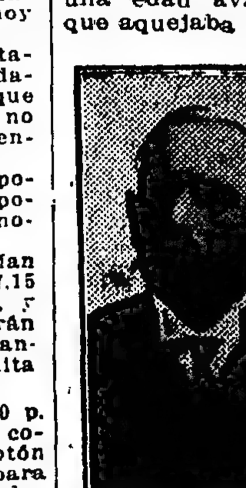

El señor Lanz, que había llegado á los 71 años, era uno de los más antiguos vecinos del partido de Quilmes, á cuyos progresos cooperó en todo sentido.

Fundó la escuela de Berazategui, que mantuvo bajo su dirección durante más de 25 años, y, desde ella, orientó á varias generaciones, con el caudal de su inteligencia, de su laboriosidad infatigable y de sus reconocidas virtudes.

LA PRENSA contó, por largo tiempo, en el cuerpo de sus corresponsales, á este viejo luchador, que desde sus columnas bregó por el triunfo de la buena causa, en todas las manifestaciones de la vida de los vecindarios de Quilmes, Bernal, Berazategui y demás pueblos del partido.

Desvinculado de la política, como le correspondía por su carácter de educador y periodista de verdad, el señor Atanasio Lanz contaba en el número de sus amigos á todos los vecinos de Quilmes, que, á estas horas, lamentan su desaparición.

El sepelio de los restos, que se realizará hoy á las 3 p. m., en el cementerio del pueblo de Quilmes, dará ocasión á que ese sentimiento se exteriorice en una forma elocuente.

"LA PRENSA" EN LA PLATA

(DE NUESTRA SUCURSAL)

LAS OBRAS DE DESAGUES DEL SUR

LOS VECINOS ANTE EL MINISTERIO DE OBRAS PUBLICAS

PRESENTACION DE UNA NOTA

Obras cuya realización se gestiona

Los señores Jorge M. Méndez y Narciso Stegmann, celebraron ayer una entrevista con el ministro de Obras Públicas de la provincia, doctor Rodolfo Moreno, y le hicieron entrega de una nota, suscripta por 326 vecinos caracterizados de los partidos de General Paz, General Belgrano, Monte, Chascomús y Pila, por la que se gestiona la realización inmediata de una serie de obras de desagües, urgentemente reclamadas en la actualidad, dadas las circunstancias por las cuales atraviesan, con motivo de las repetidas inundaciones, cada día de mayor importancia.

El doctor Moreno manifestó á los señores Méndez y Stegmann que la solicitud sería pasada á informe de los ingenieros Claps y Romero, cuyos dictámenes serían tomados en cuenta por el gobierno, el que, por otra parte, antes de adoptar una resolución definitiva, se propone estudiar detenidamente el asunto.

La solicitud de los vecinos, cuya entrega realizaron los caballeros nombrados, se halla precedida de una breve nota dirigida al doctor Moreno, y firmada por ellos y el señor Eduardo Healy, á quienes designó en comisión el vecindario de la zona, para hacer llegar la misma á la comisión de desagües.

En dicha nota se manifiesta que su entrega á la comisión mencionada, justificada en el momento de su iniciativa, no lo sería ya hoy, en que la comisión de desagües no podría resolver nada sobre el particular, en virtud de la reciente resolución del gobierno de la provincia, negándole los fondos y la autorización que había solicitado para continuar la ejecución de las obras, lo que importa la orden de suspensión de las mismas, medida que los firmantes juzgan previsora y encomiable.

Después de aludir á los grandes perjuicios que les ha ocasionado el desbordamiento del río Salado, y á la crítica situación que la inundación les ha creado, dicen los vecinos:

Las leyes sancionadas para realizar la ejecución de las obras de desagües de la provincia, al imponer al contribuyente un impuesto especial para costearlas, importan la promesa de mejorar la situación de la zona declarada inundable, y el compromiso contraído por el poder público en tal sentido. Por lo que hace al caso de nuestra propia zona, tal hecho no se ha producido; las inundaciones que ocurrían con anterioridad á la realización de las obras, siguen siendo las mismas en intensidad y mayores en frecuencia, pues si antes se producían con intervalos de largos años, ahora, y desde Diciembre de 1911, es decir, en año y medio, hemos soportado ya tres grandes inundaciones, siendo la actual una de las mayores de que haya memoria, sin excluir la famosa de 1900.

Anticipándonos á una objeción que pudiera sernos hecha por esa dirección, repitiendo argumentos que ya ha formulado en exposiciones que ha hecho públicas, nosotros no admitiríamos que lo que ocurre se atribuyese á la circunstancia de no estar terminadas las obras. Tal afirmación podrá evidenciar el explicable deseo de llevar la tranquilidad á los espíritus, ya mordidos por la dolorosa sospecha de un fracaso en el plan de los desagües, ó podrá ser una verdad para la situación particular de otras zonas, pero repetimos que de ninguna manera podría aceptarse como valedera para la nuestra.

En efecto, si la zona donde residimos no se siente beneficiada por las obras de desagüe, es sencillamente porque para ella no se ha hecho casi nada, pues no puede estimarse como de positiva importancia la ejecución del canal 15, ó sea el aliviador del Salado, pues como su mismo nombre lo indica, sólo estaba destinado á ser "alivio" de una situación, y poco es el que en realidad le ha aportado á aquella zona, puesto que la cantidad de agua que el aliviador elimina, es ó será repuesta, con exceso por los otros canales, que directa ó indirectamente, facilitarán y aumentarán el caudal de agua llevado al Salado, ó á éste por medio de sus afluentes. Es por eso que nos negamos á aceptar como valedera la hipótesis de que la terminación total de las obras pudiera reportar beneficio ninguno para la cuenca del Salado; por el contrario, la situación de ésta, hoy ya muy mala, se trocaría, sin duda alguna, en desastrosa, con la ejecución de los canales 16, 17 y 19, que aun falta habilitar ó realizar, y el hecho resulta de una evidencia tan concluyente, que no es necesario mucho esfuerzo de razonamiento ó lógica, para dejarlo plenamente demostrado.

Después de una serie de observaciones hechas en defensa de sus intereses, los vecinos hacen enumeración de las obras que juzgan necesario ejecutar en el más breve plazo posible. Son las siguientes:

Primero—Ensanche al máximo posible, del canal 15, ó sea el aliviador del Salado, que la práctica ha demostrado de manera concluyente, ser insuficiente para dar salida á la enorme masa de agua que el río lleva hacia su desembocadura, en los momentos de grandes crecientes, y que así retenidas, dan lugar á grandes embalses, que provocan los desbordes que ocurren en el curso medio del río.

Segundo—Rectificación del curso del Salado, por medio de cortes que supriman algunas de las grandes curvas que obstruyen su corriente, particularmente en los parajes conocidos por Vuelta de Bonnement y Vuelta del Toro.

Tercero—Suprimir la ejecución del canal 19, por reputarlo perjudicial, pues llamado á colectar las aguas de todas las lagunas y bañados del partido de Monte, las traería para arrojarlas sobre nosotros por medio del arroyo Siasgo, que si ahora no tiene capacidad ni suficiente pendiente sobre el Salado, para dar salida á las aguas de su propio cauce, puede fácilmente calcularse lo que sucedería al aumentarse su caudal de manera tan inconsulta como imprudente. Por lo tanto, propiciando un propósito ya anunciado por la comisión de desagües, lo que se hará en el Siasgo, debe limitarse á una breve canalización meramente destinada al encauce de las aguas exclusivamente locales.

Cuarto—La realización de un nuevo canal, que, tomando las aguas del río Salado, más ó menos, á la altura de la confluencia de aquél con los arroyos Saladillo y Las Flores, las llevará, junto con las de Monte, etc., al río Samborombón, buscando por él su salida al mar. En efecto; si la práctica está demostrando en forma concluyente, que la cuenca del Salado no puede soportar su actual caudal de agua, que sobrepasa su capacidad de recepción, no hay, pues, más remedio que descongestionarla, restándole una parte de esas aguas de su curso superior y derivándolas en otra dirección, que los estudios técnicos indicarán cuál pueda ser la más conveniente.

Quinto—Que no se terminen ni pongan en función los canales 16 y 17, sin haber ejecutado previamente las obras peticionadas en los párrafos precedentes. Esos canales llevan sus aguas al río Salado y engrosarían así el ya enorme caudal de éste, de modo que si el hecho se produjera, sin haber descongestionado primero á aquél, la actual situación, que es ya bien desastrosa para nosotros, se trasformaría en una verdadera catástrofe, ante la que no podríamos permanecer en pasividad, viendo nuestros intereses cruelmente desconocidos y perjudicados.

Sexto—Que se ordene la inspección de los canales particulares realizados durante años anteriores en los partidos de la parte Oeste de la zona inundable. Obras ejecutadas sin mayor estudio técnico y con obsoluta despreocupación del interés general, muchas de ellas contrariando abiertamente el régimen normal de los desagües naturales, hay motivos más que fundados para sospechar que á ellas puede imputarse gran parte de la culpa de la situación que lamentamos. En tal caso, tales obras no tienen derecho á subsistir y su caso es el perfectamente previsto y legislado por los artículos 26, 27, 28 y 29 de la ley de 24 de Septiembre de 1900.

RESULTADOS DE LA NUEVA VALUACION

La interposición de reclamos

El vecino de Maipú, señor Castex, se presentó al director general de rentas, para interponer reclamación sobre la valuación de un campo de su propiedad en dicho partido, alegando que no obstante la boleta que se le remitiera por la junta local sobre el valor asignado á su propiedad, se encuentra con que esa tasa ó asignación ha sido elevada después, por el resultado obtenido por el jurado central.

La dirección general de rentas ha informado al ministerio al respecto, manifestando que las reclamaciones escritas y verbales á que ha dado origen la nueva valuación, son muchas.

Ellas tienen por causa, generalmente, dice, la apelación que interpusieron los valuadores ante el jurado central y sobre todas las partidas de los registros.

Los contribuyentes que fueron notificados en la valuación de las juntas locales, consintieron, salvo excepciones, este justiprecio que juzgaron definitivo, sin advertir que podría ser apelado, como sucedió, por los valuadores, que no tuvieron la precaución de prevenirlos de su actitud. De ahí que, los casos de aumento de valuación por el jurado central, que son muchos, han sorprendido á los contribuyentes á último momento, y se traducen en quejas reiteradas.

Se han presentado á la dirección, agrega, algunos casos de resaltante injusticia en lo tocante á las apreciaciones, lo que, no es extraño y sí justo reconocerlo, si se considera que la valuación total de la propiedad ha exigido la revisión de unas 400.000 partidas. Empero, es imposible en la situación actual entrar á considerar estas reclamaciones.

Ello es debido á que la valuación practicada es definitiva por definición expresa de la ley en su artículo 12, y, las alteraciones en los casos comprobados de errores de estimación, solamente podrían ser consideradas al reabrirse los padrones para este objeto en el mes de Septiembre de cada año, cuyo caso ha sido previsto y determinado en el artículo 13 de la ley de valuación.

El director de rentas, doctor Ameghino, manifiesta por último, que ha aconsejado uniformemente á los reclamantes, la presentación de solicitudes hechas con el mayor acopio de datos, para considerarlas en esa fecha, y esto sin perjuicio del pago de la cuota actualmente establecida, desde que así se evitarán los recargos de ley, y opina, en consecuencia, que es éste el temperamento que corresponde resolver en el caso suscitado por el recurrente.

CREDITOS SUPLEMENTARIOS

Promulgación de la ley

El Poder Ejecutivo promulgó ayer por el ministerio de Hacienda, la ley por la cual se le acuerda un crédito suplementario de 1.289.861.83 pesos moneda nacional, con destino al refuerzo de varias partidas del presupuesto actual, y pago de expedientes reconocidos.

Al efecto, para el departamento de gobierno, se acuerdo: ítem 11, 10.000 pesos moneda nacional; ítem 33, 2.160 pesos para alquileres devengados por los tribunales de costa Sud, durante tres meses, 12.000 pesos; ítem 35, pesos 20.000; ítem 41, pesos 5.000; ítem 43, eventuales, pesos 25.000; ítem 45, pesos 30.000, para pago de expedientes reconocidos por gastos efectuados en la casa del gobernador y pago de cuentas entradas en la secretaría de la misma, 32.983.88 pesos. Total: pesos moneda nacional 117.343.38.

Departamento de Hacienda: ítem 85, pesos 20.000; ítem 87, pesos 50.000; ítem 96, ley 31 de Octubre de 1911, pesos 4.000; ley 2 de Julio de 1910, pesos 8.000; ley 24 de Enero de 1911, pesos 11.000 y 19.000; ley 28 de Diciembre de 1909, pesos 30.000; leyes de Julio 18 de 1907 y Enero 21 de 1910, pesos 41.790; ley 22 de Noviembre de 1910, pesos 46.585; ley 11 de Diciembre 1910, pesos 29.490; ley de 1.° de Septiembre de 1911, pesos 82.560; ley de 18 de Julio de 1907 y Enero 21 de 1910, pesos 117.950; ley de 30 de Diciembre de 1907, pesos 184.695; ley de Octubre 18 de 1907, pesos 20.000; ley 21 de Enero de 1910, pesos 800; ley 21 de Agosto de 1910, pesos 60.980.85 y 1.000; ley 26 de Octubre de 1910, pesos 60.000; ley de Julio 18 de 1907 y Enero 21 de 1910, pesos 70.000; déficit de la explotación del ferrocarril al Meridiano V., 100.000 pesos para gastos de instalación de una fábrica de fideos en la cárcel de mujeres, pesos 2.259.95; para arreglo de la casa del instituto de sordo-mudos, convertida en cárcel de mujeres 6.549.90; para la penitenciaría y cárcel de La Plata, pesos 10.957.75. Total: 932.518.45 pesos moneda nacional.

Departamento de Obras Públicas: Para el ítem 122, pesos 10.000; ítem 123, pesos 30.000; ítem 125, pesos 30.000 ítem 128, para publicaciones, pesos 10.000; ítem 129, para eventuales, pesos 15.000; ítem 130 pesos 5.000. Total: 190.000 pesos moneda nacional.

Acuérdase, asimismo, la suma de 35.000 pesos con destino al pago de resoluciones de la Cámara de Diputados desde el mes de Abril del corriente año y gastos de secretaría y pesos 8.000 con destino á la adquisición de libros para la biblioteca de la misma.

Se acuerda, además, al Poder Ejecutivo, un crédito de 20.000 pesos para cubrir los gastos demandados por el cumplimiento de la ley electoral y 5.000 pesos para el gasto del "jurí" de enjuiciamiento de magistrados, y finalmente, 117.000 pesos para construcciones y adquisiciones en el hospital Melchor Romero de La Plata.

Por dicha ley, declarada de urgencia, se determina que los gastos que demande su cumplimiento se tomarán de rentas generales, con imputación á ella.

CAJA DE AHORROS

Entrega de un millón de pesos

La Caja Popular de Ahorros de la provincia, ha elevado una nota al Poder Ejecutivo, por la que pone á su disposición la suma de 1.000.000 de pesos, lo cual, en virtud de lo aconsejado por la contaduría general, ha sido aceptado por el Poder Ejecutivo.

Al efecto, se dispone que por tesorería general se reciba de la Caja Popular de Ahorros, en cumplimiento de la ley de 9 de Octubre de 1911, la suma expresada en efectivo.

Para ello, la contaduría general practicará las anotaciones respectivas, á efecto de tener por emitida y cancelada simultáneamente, por su valor á la par, la suma de 1.000.000 de pesos de los títulos que autoriza á emitir la ley 21 de Enero de 1910 en su artículo 26 y cuyo importe deberá acreditarse á la cuenta de esta última ley.

Dirección de rentas

El ministro de Hacienda acompañado del oficial mayor y del director de rentas, doctor Ameghino, visitó ayer detenidamente el local de esta última repartición, con objeto de comprobar personalmente los inconvenientes de falta de capacidad con que tropiezan algunas oficinas para el desenvolvimiento regular de sus tareas.

Según nuestros informes, parece que se resolverá la instalación de la dirección de rentas en el local que ocupaba anteriormente en la calle 7 y 45 y que en el actual se instalará la inspección general.

—Asimismo, se procederá á la refacción del antiguo local, en el lugar en que se construyó últimamente la gran caja de hierro denominada "El tesoro", que ha quedado en situación de inseguridad, pues amenaza desplomarse.

Servicio de empréstitos

Por resolución del Poder Ejecutivo se han aprobado las cuentas presentadas por los banqueros señores Emilio Erlanger y compañía, cerradas á 30 de Junio último.

Se autoriza á dichos banqueros, para que hagan el servicio del cupón de 1.° de Enero de 1914 del empréstito de la ley 30 de Diciembre de 1907, con los fondos acumulados en la cuenta especial.

Dirección de salubridad

La dirección ha remitido en el día de ayer 200 placas al vacunador de Bernal, señor Ernesto della Croce.

Aspirantes á contador

La comisión examinadora de aspirantes á contador, ha aprobado el examen de la parte jurídica rendido el día 21 del corriente, por los siguientes señores:

Ignacio A. Grigera, Alfredo Gazcón, Ernesto Gironella, Plácido González Domingo González, José Goldemberg, María Greco, Antenor Godoy, Modesto González, Leonardo R. García Gorordo, Faustino García, Fermín B. Gómez, Diego García Pérez, Enrique A. Garda, Carlos Galvani, Aldo Reimer, Francisco A. Barela, Miguel A. Luna, Carlos A. Lamarque, Esteban Pouchou, Gabriel Gachassin, Juan F. Grehan, Alberto González, Adolfo Goldín, Ricardo Gaggero, Martín Enrique García, Juan Carlos Hamdorff, Adolfo Herrera, Enrique Itolz, Aquiles B. Igarzábal, Juan Jáuregui, Fernando Márquez, Ricardo T. Márquez, Luis Siri, Francisco Lavapeur, Ramón Ezquiaga, Federico T. Taylor, Alejandro Villarruel y Salomón Medina.

Hay cuatro aplazados.

LEGISLATURA

CAMARA DE SENADORES

AMPLIACION DEL FERROCARRIL PROVINCIAL

DISCUSION EN PARTICULAR

La compra del ferrocarril La Plata

SANCION DEL PROYECTO

Celebró ayer el Senado una larga y laboriosa sesión que se inició á las 2.30 p. m., con 23 senadores presentes.

Después de aprobada el acta de la sesión anterior, hizo moción el señor Sáenz para que la presidencia de la Cámara enviara una nota á la señora viuda del doctor Emilio Carranza, expresando el pésame de la Cámara, por el sensible fallecimiento.

El señor Castex presentó un proyecto por el cual se destina la suma de 10.000 pesos moneda nacional, para construcción de una línea telegráfica de Ramallo á Pérez Millán.

AMPLIACION DEL FERROCARRIL PROVINCIAL

Comenzó á tratarse después, en particular, el despacho de la comisión de obras públicas sobre el proyecto de ley enviado por el Poder Ejecutivo, ampliando en 10.000.000 de pesos oro sellado la autorización del Poder Ejecutivo para emitir bonos con destino á la construcción de nuevos ramales del ferrocarril provincial de La Plata á Meridiano V.

El artículo 1.° fué sancionado con agregados, que modificaron varios incisos, en la siguiente forma:

El inciso a) quedó así: "Ramal que arrancando de un punto conveniente, comprendido entre el pueblo de Saladillo y el arroyo del mismo nombre de la línea del ferrocarril provincial de La Plata al Meridiano V. y pasando por los partidos de General Alvear, Tapalqué y General Lamadrid, llegue hasta los puertos de Bahía Blanca y Militar, con un ramal á Olavarría, Sierra Chica y Canteras de Sierras Vallas y otras de la proximidad que el Poder Ejecutivo juzgue conveniente servir con este ramal."

Se aprobaron después, sin observación, los incisos b, c, d, e y f.

El inciso g, quedó así: "De Bahía Blanca por el Azul, hasta empalmar con la línea principal entre el Monte y el arranque del ramal A., siempre que la compañía general de ferrocarriles no lo construya dentro de los términos de la concesión.

Se aprobaron después, sin observación, los ramales h, i, j, k y l.

El inciso m, quedó así: "Desde La Plata con un ramal al pueblo de Magdalena, por Dolores, Conesa, Castelli y Coronel Vidal, hasta empalmar con el ramal E., y desde Necochea á General Alvear, Caseros, y Rojas, hasta el límite N. O. de la provincia, estación Santa Regina, empalmando con la línea de Saladillo y Bahía Blanca.

Se agregó el inciso n, que dice así: "Ramal de 9 de Julio á Lincoln y Vedia", y el inciso ñ: "De 9 de Julio al puerto de Ramallo".

Los artículos 2.° y 3.°, se aprobaron sin observación.

Al tratarse el artículo 4.°, y estando presentes en el recinto los ministros de Obras Públicas y Hacienda, formuló el señor Llovet algunas observaciones sobre la tramitación financiera que debía tener el empréstito, recordando, las declaraciones del señor Ortiz de Rozas al hacerse cargo del gobierno sobre el estado financiero de la provincia.

Recordó, además, leyendo los párrafos de la versión taquigráfica, las reservas formuladas por el ministro de Hacienda sobre el porvenir de esta obra pública, y expuso ante la Cámara antecedentes de lo ocurrido en Francia con los ferrocarriles del Estado, diciendo que su administración no podía ser más detestable.

El ministro de Obras Públicas doctor Moreno, dijo que había ya previsto las consideraciones que formulaba el senador Llovet, y por eso tenía proyectado proponer un agregado á la ley en discusión, por el cual se establecía la forma cómo el gobierno realizaría la explotación.

Recordó que actualmente la explotación se hacía con una sociedad, pero no era justo que si la construcción del ferrocarril se ampliaba con capitales de la provincia, dicha sociedad tuviera superintendencia sobre el total de las construcciones.

En cuanto al empréstito, si se le ha fijado como tipo el 4 y 1|2 por ciento de interés y el 1 por ciento de amortización, es porque en esa forma existía una propuesta de empréstito concreta en la comisión de obras públicas del Senado.

A su vez el ministro de Hacienda doctor Echagüe, dijo, al referirse á las reservas que le suponía el señor Llovet, que él había expresado reservas mentales, previendo consecuencias remotas de la ley y que esto no significaba en manera alguna una discrepancia con el pensamiento del Poder Ejecutivo, en cuyo nombre hablaba. En un acuerdo de gobierno había expresado que era de urgencia la sanción de la ley de ramales. Entrando á considerar después la discusión de la ley, dijo que la redacción del artículo 12 del contrato con la sociedad explotadora, le ha sugerido dudas de que la empresa actual pueda creerse con derechos para la construcción de los ramales, y que este punto deberá ser dilucidado.

Formuló indicación después, de que se estableciera en la ley que el empréstito de los 17.000.000 de oro sellado que se autorizan, en vez de ser de fondos públicos de 4 y 1|2 por ciento y 1 por ciento de amortización, fuera de 90 por ciento neto sin comisión y con un interés no mayor de 5 por ciento y 1 por ciento de amortización.

Tal tipo, según la práctica, lo indican como mínimo para la colocación de títulos provinciales, no sólo la experiencia, sino el convencimiento de que facilitará la operación en vez de perjudicarla.

El ministro de Obras Públicas agregó, á su vez, que si la ley nada establece con respecto á la explotación de las nuevas construcciones podrá creerse que el contrato actual deberá regir para las nuevas líneas. Lo lógico es que el Poder Ejecutivo esté únicamente sujeto á las obligaciones del capital convenido.

Al Poder Ejecutivo, agregó el doctor Moreno, han llegado propuestas para la explotación de la línea, pero todas convienen en que lo primero de todo es obtener la sanción de una ley ampliatoria de ramales.

El senador Smith, dijo que muchas empresas ferroviarias no dan utilidades en la República, y que los del Estado alcanzan apenas á cubrir sus gastos. Indicó la conveniencia que habría en que se formara una sociedad mixta de gobierno y empresas, en la cual el primero contribuiría con la mitad del capital.

A esto objetó el señor Villanueva que no tiene por qué creerse que ha de ser un fracaso la administración del ferrocarril por cuenta del Estado, porque en otros países, como en Italia, por ejemplo, y en Alemania, ella da pingües resultados.

Votado el artículo 4.°, fué aprobado en la siguiente forma:

Amplíase en la suma de 17.000.000 de pesos oro sellado las autorizaciones conferidas al Poder Ejecutivo por las leyes de 18 de Octubre de 1907 y 6 de Marzo de 1912, para emitir fondos públicos, á un tipo de emisión no siendo menor del 90 por ciento neto, del 5 por ciento de interés y 1 por ciento de amortización acumulativa anual, y que se destinan á la construcción de 650 kilómetros de ramales, cuya construcción se considere más urgente; á la adquisición del tren rodante necesario para el servicio de estos ramales; á la ejecución de los estudios de que se habla en el artículo tercero, al pago del servicio de amortización é intereses de la emisión que se ordena hasta la entrega al servicio público de estos ramales y durante los dos primeros años de la explotación de los mismos, y á los demás ramales que aseguren la buena conservación de las líneas.

El artículo 5.° se aprobó sin modificación, y al tratarse el 6.°, el senador Smith propuso la siguiente modificación:

Autorizar al Poder Ejecutivo para que, por licitación, á falta de resultados, contrate con una empresa, la formación de una sociedad para la construcción y explotación de los ferrocarriles del Estado, con capitales equivalentes, y por un término que no exceda de 50 años.

El Poder Ejecutivo, someterá este contrato á la aprobación de la legislatura. En caso de no ser posible esta combinación, queda igualmente autorizado el Poder Ejecutivo, para sacar á licitación la construcción de los 650 kilómetros y la provisión del material rodante. En caso de no dar resultado la licitación, queda facultado el Poder Ejecutivo para hacer la construcción con la empresa que ofrezca mayores garantías de capacidad técnica y financiera.

El senador Villanueva manifestó que este agregado subvertiría el concepto principal de la ley y que sería cambiar los términos, dejando de lado el interés general, para sólo consultar los intereses del gobierno.

Ambos ministros se pronunciaron también en contra del agregado, que fué rechazado, sancionándose el artículo 6° en la siguiente forma:

Queda igualmente autorizado el Poder Ejecutivo, para contratar la construcción de los 650 kilómetros de vías á que se refiere el artículo cuarto y la provisión de material rodante, correspondiente, con la empresa que ofreciendo las suficientes garantías de seriedad y de reconocida capacidad técnica y financiera, se ajuste en un todo á las disposiciones de la ley de 18 de Octubre de 1907, con las modificaciones que por esta ley se introducen, así como lo preceptuado en el artículo 10 de la presente.

En caso de no ser posible la construcción de las obras en la forma anteriormente establecida, queda facultado el Poder Ejecutivo, para sacarlas á licitación pública, de acuerdo con las disposiciones de la ley de 18 de Octubre de 1907, salvo las modificaciones á la misma y las nuevas disposiciones que por la presente se establecen.

Se aprobaron sin modificación, después, los artículos 7°, 8°, 9° 10, 11 y 12.

El ministro de Obras Públicas, doctor Moreno, propuso como artículo 13, el siguiente:

El Poder Ejecutivo, deberá proponer la forma que estime conveniente para la explotación de las líneas á construirse, de acuerdo con la presente ley.

Puesto á votación, fué aprobado.

El señor Villanueva propuso dos

LOS MUNICIPIOS — ADMINISTRACION, TRABAJO Y CULTURA

nuevos artículos, en la siguiente forma:

Artículo 14: Queda autorizado el Poder Ejecutivo, para invertir hasta la cantidad de 600.000 pesos, en la compra del ferrocarril La Plata y sus concesiones á Tandil y puerto de La Plata y sección del tranvía urbano.

Artículo 15: Los fondos necesarios para la compra, que establece el artículo anterior se tomarán de lo que produzca la emisión que se autoriza en el artículo cuarto de esta ley.

Se opusieron á que estos artículos fueran tratados, los senadores Smith y Llovet, y los dos ministros, Echagüe y Moreno, expresaron que la incorporación de estos nuevos artículos podría producir el fracaso de la ley.

El ministro doctor Moreno, hizo la salvedad respecto al ferrocarril de cuya compra se trataba, de que cruzaba una buena región y era muy útil para La Plata. Agregó que el pensamiento del Poder Ejecutivo era concordante con el del ingeniero Villanueva, pero que opinaba que debía votarse por separado de la adquisición de dicho ferrocarril.

El señor Gambier apoyó los artículos propuestos por el señor Villanueva, y dijo que se trataba de un asunto muy conocido, que había sido muy estudiado y muy conveniente para la provincia.

Puestos á votación ambos artículos, fueron aprobados.

La sesión se levantó á las 5.40 p. m.

EN LOS MUNICIPIOS

LOS APODERADOS DE LAS MUNICIPALIDADES

Resolución acertada

Por el ministerio de Hacienda se ha mandado copia á las municipalidades, del decreto de Septiembre 18 de 1899, dictado por el Poder Ejecutivo, y que deberá ser observado rigurosamente en lo sucesivo.

Por dicho decreto se establece que no se admitirán desde la fecha, ante el ministerio de Hacienda, representantes de las municipalidades que no sean sus propias autoridades, las que podrán hacerlo personalmente ó por medio de nota.

Esta resolución se funda en que no existe razón alguna para que las municipalidades nombren representantes ante el Poder Ejecutivo, á personas extrañas á su institución, desde que la Constitución y leyes de la provincia han creado los resortes necesarios para que dichas ramas en que se hallan distribuídos los poderes públicos se entiendan entre sí, y, á fin de evitar las erogaciones que originan esos representantes á las mismas municipalidades.

Se les hace saber, asimismo, que, en lo sucesivo, el Poder Ejecutivo determinará oportunamente la suma que ha de destinarse al pago de la deuda atrasada á favor de las municipalidades por contribución directa y patentes, etc., el que se hará efectivo por intermedio del Banco de la Provincia, y donde no sea posible, por intermedio de las oficinas de valuación de los distritos respectivos.

Esta medida es oportuna, y resultará moralizadora, sí, como es de esperar, el Poder Ejecutivo, por intermedio del ministerio de Hacienda, la hace cumplir estrictamente en todos los casos.

LOS NUEVOS PAVIMENTOS DE LA PLATA

Unas veces con buen criterio y otras con algún desacierto, se han venido efectuando obras de pavimentación de las calles del municipio de La Plata, que habían carecido, hasta ahora, de ese beneficio. El resultado es que algunos barrios no han podido ser favorecidos con la construcción de pavimentos en la escala que les correspondía por su edificación y densidad de población.

Uno de ellos es el de Tolosa, el cual, en su casi total extensión, carece de afirmados, pues éstos no llegan más que hasta la calle 42.

Actualmente, se pavimentan la calle 115, desde 28 hasta la diagonal 80, y una cuadra desde 38, entre 1 y 115. No hay para qué contar con la calle 1, puesto que es ocupada una de sus fajas por las vías del tranvía eléctrico y la otra, si bien completamente desocupada, no es de fácil acceso para los vehículos, debido á que no existen sino dos ó tres pasos á nivel sobre las vías férreas, que permiten el tráfico, de manera que el beneficio que ese empedrado presta, es relativo, y, por consiguiente, hay necesidad de construir pavimentos en calles paralelas.

Si bien el que se está construyendo en la calle 115 vendrá á servir al tráfico de aquella zona, quedarán otras calles del otro lado de la vía del ferrocarril, sin afirmados. Hay que agregar á esto, que no existen calles trasversales con pavimentos; se construye éste, como hemos dicho, en la calle 38, entre 1 y 115, que bien podría ser prolongado hasta la calle 1 0, y en este sentido, los vecinos de ese radio, tramitan una solicitud que presentarán á la municipalidad, contándose ya con la adhesión de todos ellos, quienes consideran esa obra de suma necesidad en toda estación del año, y en especial en la presente, aparte de que contribuiría á embellecer ese bulevar, que serviría para facilitar el tráfico con grandes facilidades para el mismo, desde que se construirían dos fajas, al igual de la cuadra que hemos mencionado.

La solicitud es muy atendible y es de esperar que la municipalidad la resuelva favorablemente.

DEFENSA COMUNAL

Hoy á las 3 p. m., se reunirá la junta de la defensa comunal de La Plata, á fin de tratar diversos asuntos, entre ellos, la solicitud al gobernador de la provincia, sobre el despacho de los puntos observados en el "memorándum", relativo al pago de los afirmados municipales.

Tratará, también, sobre la rebaja de los impuestos solicitada, y que no ha sido conseguida hasta la fecha.

CRONICA SOCIAL

ENLACES—Ayer, á las 5 p. m., se efectuó en casa de la novia, en la mayor intimidad, el enlace de la señorita Celina Núñez Monasterio con el señor Justo González Litardo.

Actuaron como padrinos la señora Rosa Monasterio de Núñez y el doctor Donato González Litardo; y como testigos, dieron sus firmas por la novia, los señores Ernesto, Miguel y Carlos Núñez Monasterio y por el novio, los señores Carlos T. Echagüe, Claudio González Litardo y doctor Julio Diehl.

Presenciaron la ceremonia las familias de ambos contrayentes y relaciones íntimas, quienes fueron después obsequiadas con una copa de champaña.

CONFERENCIAS—Esta noche se realizará la velada organizada por la comisión pro bodas de plata del Colegio de la Misericordia, en la que dará una conferencia, con proyecciones luminosas, el padre misionero Emilio Chenlevesse.

—Anteanoche dió una conferencia en el teatro Avenida Hall el poeta colombiano señor Gutiérrez, quien trató el tema "Educación Popular". Terminada ésta, leyó una composición titulada "A Colombia", siendo muy aplaudido por la concurrencia, entre la que anotamos á las señoras:

Amalia Muguerza de Serra, María Agustina Boggero de Servente, Delia R. de Ponce de León, Ramona R. de Castrillo, María Luciani de Cooke, María Boggero de Caselli, Josefa Alasia de Secchi, María Luisa Servente de Servente, Haydee García Zúñiga de Márquez, Rosa Noblia de Bonanni, María Luisa Amoretti de Lozano, Isabel Vázquez de Susini.

Señoritas: Lía Esther Garate, Juana

RAMALES DEL FERROCARRIL PROVINCIAL APROBADOS AYER POR LA CAMARA DE SENADORES

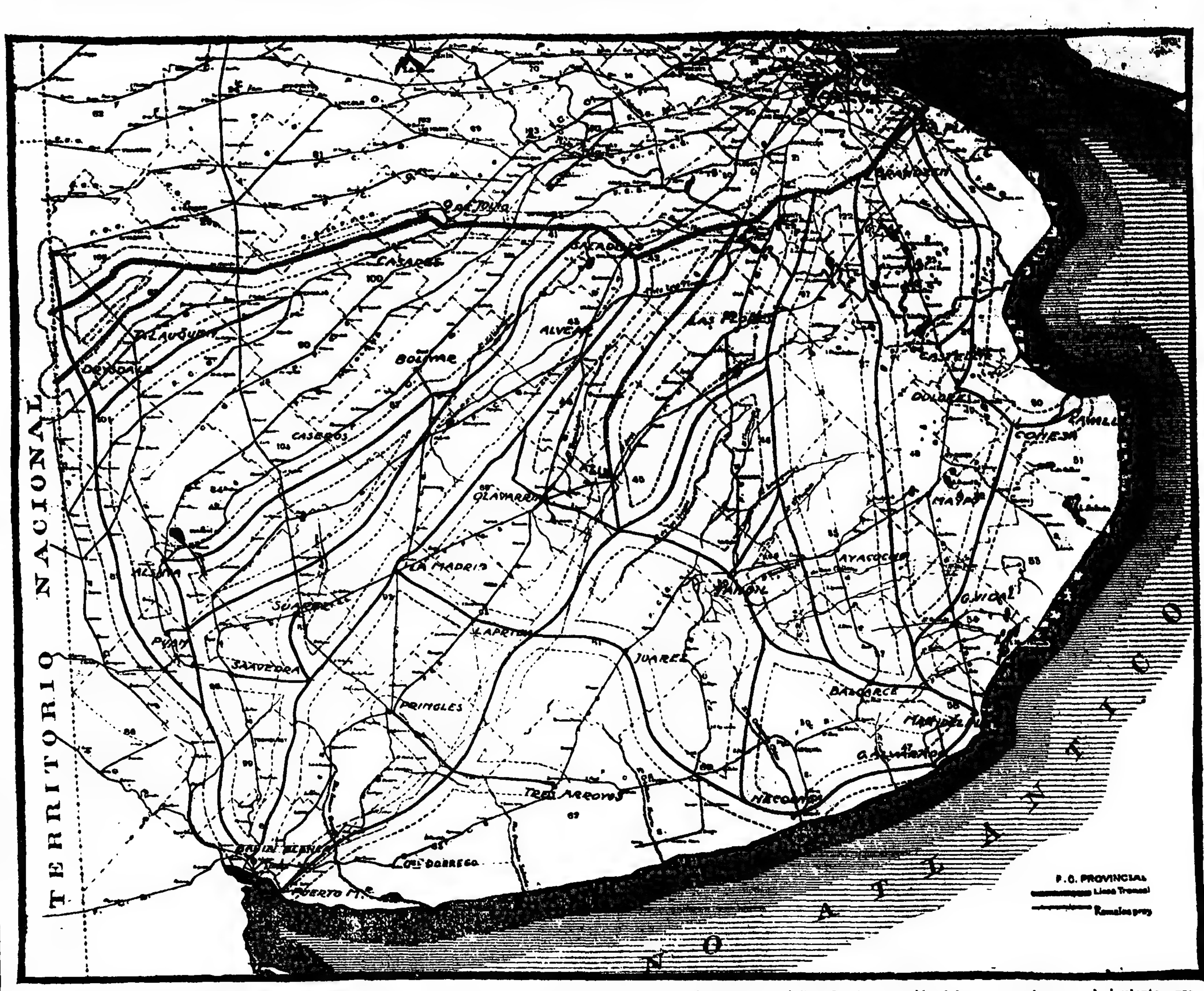

En este plano figuran la línea troncal á Meridiano V y los ramales cuya construcción fué autorizada ayer por el Senado, á excep ción del que se ordena en el siguiente agregado, propuesto á último momento: Desde La Plata se construirá un ramal al pueblo de La Magdalena, que pasará por Dolores, Conesa, Castelli y Coronel Vidal, hasta empalmar con el ramal E.; otro, desde Necochea á General Alvear, por Caseros y Rojas, hasta el límite N. O. de la Provincia, estación Santa Regina, empalmando con la línea de Saladillo y Bahía Blanca.

Añón Suárez, María Teresa, Matilde y Amalia Bonanni, Rosa Serra, Estela Boggero, Delfina Garay, Rosario Vilgré Lamadrid, Mercedes y Julia Mulet, María Luisa Secchi, Ercilia Lozano, Elida Márquez.

BENEFICIO—A beneficio de la escuela número 8, se efectuó anteanoche una función en el teatro París, la que se vió concurrida por las señoras:

Catalina Cané de García Vieyra, Celia Pereyra Aguirre de Blomberg Emma Lenzi de Bernard, Elina de la Serna de Montes de Oca, Mercedes Cañás de Baudón, Amalia A. de Santamarina, Elena Jalour de Romano, y las señoritas: Dora Lenzi, María Lydia y María Elena García Vieyra, María Elena Lavié Ortiz, Alda Mercante, Esther Mercedes Baudón, Leonor Martínez Bisso y Amalia Laffite.

ENLACE FABLET-VILAR—El 28 del corriente será consagrado en el templo de San Ponciano el enlace de la señorita Juana Fablet con el señor Antonio U. Vilar. La ceremonia religiosa se realizará á las 9 p. m. y actuarán como padrinos, la señora Juana Legrand de Fablet y el señor Julián Fablet, padres de la novia.

Como testigos en el acto civil, que se efectuará momentos antes, darán sus firmas por la señorita de Fablet, los señores Luis Eduardo Fablet, E. Rey, José María Burone y Carlos Vilar y por el novio, los señores, doctor Rodolfo Rossi, Eduardo Squirru, ingeniero Pedro A. Bovet y Armando Lynch.

Terminadas ambas ceremonias, los esposos Fablet ofrecerán una copa de champaña en su palacete de la calle 48 á sus relaciones íntimas y se organizará una reunión que alcanzará, sin duda, hermosos contornos sociales.

DEMOSTRACION — Los amigos del señor Antonio U. Vilar le ofrecerán en estos días una comida, para despedirlo de la vida de soltero.

VIAJEROS—Estuvieron ayer en esta ciudad y regresaron en el día á Buenos Aires, la señorita María de Irigoyen y su hermano el señor José María Trelles

—De Lomas de Zamora, la señorita Carolina Núñez Monasterio

—Para Buenos Aires, las señoritas Eva y Lía García.

ENSEÑANZA UNIVERSITARIA

HISTORIA CRITICA DE LA REPUBLICA ARGENTINA

El doctor Ricardo Levene, catedrático de la Universidad de La Plata, ha enviado al decano de la facultad de ciencias jurídicas y sociales de la misma, doctor José M. Matienzo, el programa del curso que dicta de historia crítica de la República Argentina, conjuntamente con una nota, en la que expresa su concepto sobre la enseñanza de la materia.

Dice el doctor Levene que, de acuerdo con el espíritu más moderno de esta ciencia, ha encarado su enseñanza en la forma de una disciplina metodológica, á los efectos de ejercitar á los alumnos en la investigación constructiva de la historia, y que le anima el propósito de compulsar la documentación más importante y original para, en primer término, dar á conocer los elementos y el método con los cuales la historia se renueva y escribe.

Agrega que, conforme á la orientación dada á los estudios en la Universidad de La Plata, el curso versará sobre un período de la Historia Nacional, el del Virreynato, que, como pocos, puede ofrecer al estudiante una viva lección "de cómo el derecho es una lucha de intereses opuestos en el seno de una sociedad, que, como aquélla, se desprendía, gradualmente, de todos los lazos que la ataban al pasado, elaboraba su propio derecho y preparaba su libertad".

Por último, manifiesta que se siente estimulado por el interés y la atención que los alumnos han demostrado por el curso.

TRIBUNALES

JUNTA DE ACREEDORES

Ante el juez en lo civil y comercial doctor Adolfo Marcenaro y secretario señor González, se efectuó ayer la junta de acreedores en la convocatoria de los comerciantes señores E. Ratti é hijo, la que aceptó la adjudicación de bienes hecha, y designó al señor Eduardo J. Mauri para que procediera á la liquidación de las mismos.

ASUNTOS CIVILES Y COMERCIALES

Por la secretaría Reynal O'Connor juzgado del doctor Fernández Blanco se dictaron ayer las siguientes resoluciones: Amoretti contra el fisco, se desestima el pedido formulado por el fiscal de Estado; se levanta la quiebra dictada en el concurso de Pedro Mugiones y se acepta la fianza ofrecida por el señor Vicente Llauradó; se aprueba la información producida por don Domingo Servino; se dictó declaratoria de herederos en las sucesiones Carmen González y Emonia S. de Exman y se desestima la queja interpuesta contra el juzgado de paz de San Fernando, ordenando la devolución del expediente Uriarte contra la empresa del ferrocarril Central Argentino.

RECURSO DESESTIMADO

El procurador doctor Maurice ha aconsejado á la Corte que declare improcedente el recurso de inconstitucionalidad deducido en el juicio que sigue don Fernando González Quiroga contra Donato D'Angelo, sobre escrituación.

JUICIO RESUELTO

La Suprema Corte ha declarado bien denegado los recursos de inconstitucionalidad é inaplicabilidad de ley interpuestos contra la sentencia de segunda instancia en el juicio seguido por don Julio Sánchez Viamonte contra el ex comisionado municipal de esta ciudad, señor Alfredo C. Paz, por indemnización de daños y perjuicios.

CRONICA POLICIAL

LOS GRANDES ROBOS DE HACIENDA

Buen éxito de una pesquisa

(Por telégrafo)

San Justo (Matanza), Agosto 21—La comisaría local ha intervenido con toda eficacia en una pesquisa iniciada por la policía de Lobería para descubrir los autores de un robo de hacienda lanar efectuado en el establecimiento de don Tomás **Anchorena**.

El comisario de policía **señor Enrique Muglea**, á requirimiento de su colega de Necochea, organizó rápidamente varias comisiones y dispuso que cada una de estas se internara en los partidos limítrofes. La pesquisa, en tan buena forma dispuesta, obtuvo buen éxito, pues 24 horas después la dirigida por el subcomisario Alejo F. Gómez, secuestró en el partido de General Rodríguez, 101 animales lanares pertenecientes á la hacienda robada y capturó á varios sujetos como presuntos autores del robo.

LA POLICIA DE CASCALLARES

Cargos comprobados

(Por telégrafo)

Cascallares (Tres Arroyos), Agosto 21—Después de tres días de permanencia en ésta, se ausentaron ayer á Coronel Dorrego, el comisario Alejo Luque y el oficial inspector Alfredo Alegre, quienes fueron designados por la jefatura de policía, para instruir un sumario al oficial E. Renon, encargado del destacamento local por denuncias que son conocidas.

En cuanto se tomaron las primeras declaraciones fué suspendido el acusado y en su reemplazo, fué designado por la comisaría de Tres Arroyos el escribiente José M. Arenaza

Han sido numerosas las declaraciones tomadas á raíz de los cargos formulados contra el referido oficial

EN LA COMISARIA DE PELLEGRINI

Fuga de acusados

(Por telégrafo)

Tres Lomas (Pellegrini), Agosto 21—Por el techo del calabozo donde estaban presos, se fugaron los acusados por hurto, Santos Coronel y Cecilio Molina, que se hallaban á disposición del juez del crimen del departamento del centro.

El hecho ocurrió en la comisaría de Pellegrini, que se hallaba á cargo de un oficial

ACCIDENTE DEL TRABAJO

(Por telégrafo)

Haedo (Morón), Agosto 21—Unos vagones conducidos por la máquina 820 que dirigían el maquinista Pablo Polanco y el fogonero Juan Maretti, en circunstancias en que retrocedían para efectuar un cambio, apretaron entre los paragolpes á Marcelino García, español de 33 años de edad, que intentaba cruzar la vía.

El extinto era ayudante revisor del ferrocarril del Oeste, casado y con dos hijos. Sufrió lesiones internas graves por lo que fué conducido al hospital Italiano, con intervención de la policía local.

ESCLARECIMIENTO DE UN ABIGEATO

(Por telégrafo)

General Arenales, Agosto 21 — Ha causado buena impresión la pesquisa hecha por el oficial de policía Carlos Colón, con motivo de un robo de hacienda al establecimiento del señor Alfredo Urquiza, que ha dado por resultado el secuestro de la hacienda robada y la detención de algunos de sus autores. Se sigue la pista del principal autor.

LOS LADRONES DE CABELLERAS

VARIOS ATENTADOS

(Por telégrafo)

Bahía Blanca, Agosto 21—Se conocen varios casos de niñas, á quienes sujetos desconocidos les han cortado la cabellera.

Las familias están alarmadas. La policía de investigaciones trata de descubrir á los autores de estos delitos.

ACCIDENTE DE CAZA

La jefatura de policía ha sido informada de que el 17 del actual, á las 2 p. m., cerca del río Quequén, partido de Coronel Dorrego, mientras efectuaba una partida de caza, Gregorio Palanski, sufrió una lesión de carácter grave en la cara palmar de la mano derecha, á causa de haber explotado un cartucho que colocaba en la escopeta.

PRINCIPIO DE INCENDIO

Anteanoche, á las 7, en la casa situada en las calles Rivadavia y Pueyrredón, de Morón, se produjo un principio de incendio.

Se quemaron un ropero y algunos objetos, valuándose las pérdidas en 900 pesos moneda nacional.

RIÑAS Y HERIDOS

Frente al negocio de Ciriaco Bilbao, situado en Tres Arroyos, se tomaron en pelea, armados de cuchillo, Miguel Coronel y Alberto Castro. De la lucha, el primero resultó herido levemente en la frente, y su contrincante en el dedo meñique de la mano derecha.

—En el interior de una carpa, de la cuadrilla volante, en Coronel Dorrego, Juan Tetrella, armado de un cuchillo, y por causas que se ignoran, hirió levemente en el lado derecho de la cara á Carlos Silardi. Tetrella se encuentra detenido.

—En la comisaría de Luján denunció ayer Juan Angel Ruiz, que el día anterior, á las 1 p. m., el menor Eleuterio Bertolozzi, le arrojó una piedra que le ocasionó una lesión en la región mastóidea.

CAPTURAS

La comisaría de Investigaciones, realizó ayer las siguientes capturas. Sixto Vivas, por disparos de arma en el Saladillo, José Cardo Nicola, Salvatti y Juan Chasparro, por estar acusados de hurto; Juan José García, á pedido del juez federal; Juan José Borgín, por lesiones, y Jorge Fermugo, por ser desertor del ejército.

INFORMACIÓN TELEGRÁFICA

DE NUESTROS CORRESPONSALES

MERCEDES

EL ALOJAMIENTO DE LOS DETENIDOS

Cuentas de los jueces del crimen

Mercedes, Agosto 21—Los jueces del crimen, por indicación de la Corte, dirigieron un telegrama circular á los comisarios del departamento, ordenándoles que informaran sobre el número de detenidos que se encuentran en cada partido á disposición de la justicia del crimen.

Las contestaciones recibidas hasta hoy hacen elevar el número de presos en esas condiciones á 312 y aún faltan algunos datos

En algunas comisarías, como la de 25 de Mayo, los presos pasan de 20, y en 9 de Julio hay 18.

Estos datos confirman nuestras apreciaciones anteriores sobre la triste situación en que se encuentran los procesados y la necesidad de que el Poder Ejecutivo ponga inmediato remedio á ella.

NOTICIAS JUDICIALES

Mercedes, Agosto 21—Causas falladas ayer por el juez del crimen, doctor Enrique A. Stolbizer.

Wenceslao Casas, por disparo de arma de fuego y heridas, en Chivilcoy, absuelto de culpa y cargo; Manuel Martínez y del Cueto, por homicidio, en Mercedes, se le condena á la pena de diez y siete años y medio de presidio; Antonio Francisco Tobio, por hurto, en Alvear, se le condena á sufrir la pena de tres años de penitenciaría; Felipe Albornoz, por robo, en Carlos Casares, se le absuelve de culpa y cargo; Domingo Quiroga, por robo de hacienda, en Carlos Casares, á cuatro años de penitenciaría; Ramón Mansilla, por robo de hacienda, en Carlos Casares, á cuatro años de penitenciaría; Aniceto López, por desacato y atentado á la autoridad, en Carmen de Areco, se le absuelve de culpa y cargo; Juan García, por hurto, en Trenque Lauquen, se le condena á un año de prisión; Vital Fernández, por homicidio, en Lincoln, se le absuelve de culpa y cargo.

Sobreseimientos; Fernández Cirilo, por defraudación en Rivadavia, sobreseído definitivamente; Reynaldo Ojeda y Montoya, por homicidio, en Chacabuco, sobreseído definitivamente; Regino Escobar y Godoy, por un delito privado, en Lincoln, sobreseimiento definitivo; Miguel Etcher, denuncia de hurto en 9 de Julio, sobreseimiento definitivo; Miguel Ramos, heridas, en Chivilcoy, sobreseimiento definitivo; Damacio Nievas, heridas, en General Villegas, sobreseimiento definitivo; Manuel Meltón Jerez y Escalada, violación de domicilio y heridas, en Bragado, sobreseimiento definitivo; Benito García, heridas, en Pehuajó, sobreseimiento; Santiago Firpo, juegos prohibidos, en Alberti, sobreseimiento; Zenón Lotito, juegos prohibidos, en Alberti, sobreseimiento.

Se dictó sobreseimiento provisional en las siguientes causas: Morales José, María M. de Costa, Andrés Allende, Juan Cara, Federico Gómez, Pedro Sarzo, Manuel Torres, Sauchuck León, José y Justo Ferreyra, Laser Ana, Marine Isidro, Servando Méndez, Mauricio Almaraz, Regino López, Bernardo Corvalán y Roque Buocadi Franco.

Se declaró incompetente en los siguientes: Francisco Pietro y García y Francisco Pyñeiro.

LA INDUSTRIA AGROPECUARIA

Conferencias del Sr. Miatello

Mercedes, Agosto 21—En la entrante semana comenzará el agrónomo regional, señor Miatello, su gira por la línea del ferrocarril Oeste, con objeto de dar conferencias en los principales pueblos y ciudades sobre la industria agropecuaria.

En los vagones de la oficina donde tiene instalado su museo agrícola, el señor Miatello se dirigirá á Morón, desde donde partirá hasta Trenque Lauquen.

En Morón, Ituzaingó, Merlo y Moreno, las conferencias versarán sobre la industria lechera; en General Rodríguez, Luján y Suipacha, sobre el maíz, y así en cada partido sobre la industria agrícola que adquiera mayor desarrollo.

INAUGURACION DE LAS FERIAS FRANCAS

Mercedes, Agosto 21—El domingo próximo se inaugurarán las ferias francas en esta ciudad, en la intersección de las avenidas Mitre y Alem

La comisión formada al efecto cuenta con el concurso de muchos productores que llevarán directamente sus productos á la feria.

GENERAL ALVEAR

LA LLUVIA Y LOS CAMINOS—FONDOS NECESARIOS PARA EFECTUAR ARREGLOS—EL SERVICIO DE ALUMBRADO ELECTRICO — CARRERA DE CABALLOS—VIAJEROS

General Alvear, Agosto 21—Con el agua caída ahora, habrá que esperar fácilmente cuatro ó cinco meses para poder arreglar los caminos que se encuentran en la actualidad completamente intransitables.

Si el gobierno provincial entregara á la municipalidad lo que le corresponde de los impuestos fiscales, y que antes se entregaban á la dirección de caminos, pudiera ser que poco á poco la municipalidad activara el arreglo de dichas vías de comunicación, aunque fuera provisionalmente.

Hasta ahora, la municipalidad ni siquiera ha recibido la ley últimamente sancionada por la legislatura sobre caminos, ni su reglamentación.

El funcionamiento del alumbrado eléctrico hasta la fecha es satisfactorio y se prevé que seguirá en la misma forma, dada la correcta organización del servicio de la fábrica de energía eléctrica.

La carrera que debía efectuarse el domingo último en el vecino pueblo de Tapalqué entre el caballo El Guaso, del señor Gianola, y el Tordillo, de los señores Mathet, ha sido postergada para el domingo próximo. Se han hecho apuestas hasta de 10.000 pesos en esta carrera, lo que revela el interés despertado por la misma.

De esta localidad irá á Tapalqué un tren expreso, que regresará en el día.

—De Tapalqué, los señores Teófilo y Félix Mathet y B. Iralzos.

—Para esa capital, la señorita María Luisa Vallier

—Para Saladillo, donde se radicarán definitivamente, el escribano José M. Villamayor y familia

—Para Bolívar, el ex valuador de este partido, señor Eloy G. Silva

CHIVILCOY

EN EL CIRCULO SOCIAL—INTERESANTE FIESTA—ENFERMO

Chivilcoy, Agosto 21—El concierto organizado por la señorita Elisa Scala á beneficio del hospital Municipal, en el que debió tomar parte descollante la profesora de canto señorita Laura Ousset Vivarés, fué suspendido á causa de la lluvia.

Varias personas, conocedoras de las dotes vocales de la señorita Ousset Vivarés, la invitaron á una reunión social en el Círculo, improvisándose luego un concierto muy interesante.

La distinguida cantante eligió trozos de "Don Pascuale", "Julieta y Romeo" y descolló en "Traviata", de modo tal, que los aplausos se trocaron en verdadera ovación, tributada por las damas y caballeros asistentes. Solicitada más tarde accedió, á hacerse oir en "Strana", de Tirindelli y "Mamma Mía" de Nóbile, provocó nuevos entusiasmos con una serie de estilos criollos. La acompañó al piano, la señorita Matilde Molina Fredes.

Alternaron en el interesante programa musical, la señora Tomasa Barrios de Báncora, las señoritas Julia Varías, Marcelina Báncora y María D'Estefano, con números de piano y canto, declamando algunos caballeros, al finalizar, poesías de autores italianos, franceses y argentinos.

El presidente del círculo, ingeniero Emilio Solari, en nombre de la comisión obsequió á la señorita Ousset Vivarés con una alhaja.

Después de ser obsequiados los concurrentes, se organizó un baile que duró hasta altas horas de la noche.

La señorita Ousset Vivarés, correspondiendo á los agasajos recibidos, ofreció gentilmente al Patronato de la Infancia un concierto á su beneficio.

Se descuenta el resultado de éste.

Asistieron al círculo, las señoras, Vivarés de Ousset, Labeau de Trissino da Lodi, García de Ortiz, Ceballos de Oteiza, Sanabria de García, Forgue de López Lorenzo, Ortiz de Gómez, Risso Patrón de Barrancos, Barrios de Báncora, Cores de Martelletti, Carini de Báncora, Pull de Rothenburger, Báncora de Grisolia, Forgue de Ara, C. de Vallerga, J. de Cabella, A. de Fagnani.

Señoritas: de Oteiza, Rothenburger, Grisolia, Barrancos, Vallerga, Varías, Monédnez, Bardengo, L. Bardengo, D. García Sanabria, Fagnani, Gentieu, Martella, Vadachino, D'Estefano, Gómez, Henry, Molina Frades, y Cabella.

—Circula el rumor, que el precoz violinista, Félix Fenoglio, se encuentra gravemente enfermo en Alemania. Fenoglio, después de terminar el profesorado en su arte, á la edad de 14 años, se trasladó á ese país para perfeccionarse, subvencionado por el gobierno de la Nación, y el de esta comuna.

La noticia no confirmada, causa intenso pesar.

MATANZA

LA ORDENANZA DE IMPUESTOS DE ABASTO—VIGOR DE LA DE 1908—OBRAS EN LA ESTACION DE SAN JUSTO—MEJORAS GESTIONADAS—NUEVO JUEZ DE PAZ.

San Justo, Agosto 21—Ha sido puesta nuevamente en vigor la última ordenanza de impuestos de abasto, sancionada por el concejo deliberante el año 1908.

Entiende el señor Ezcurra, que el aumento de este impuesto, hecho por un ex comisionado, es, á todas luces, ilegal, por carecer éstos de tal facultad, y en tal virtud corresponde suprimirse.

—El comisionado municipal solicitó de la empresa del ferrocarril Oeste la construcción de un subterráneo en la estación local, que era de urgente necesidad por la afluencia de público á la hora de los trenes y las molestias y demoras que tienen que soportar los pasajeros.

Pidió también que se construyera una galería para resguardo de los pasajeros que se dirigen á tomar carruajes y deben recorrer un buen trecho con las consiguientes molestias, especialmente en los días de lluvia.

La empresa, previa una inspección al lugar, ha prometido realizar esas obras.

El comisionado ha gestionado también ante la citada empresa, el aumento y conveniente distribución de los trenes locales para el horario de verano, en forma que consulte las comodidades del público.

—El nuevo juez de paz, señor Enrique Brito del Pino, se hará cargo de su puesto en la semana entrante.

El juez saliente, señor Augusto J. Fuges, y su secretario señor Guillermo A. González, durante el desempeño de los respectivos cargos, cumplieron extrictamente con sus deberes.

PILAR

EL DESCANSO DOMINICAL — CAMINOS EN MAL ESTADO

Pilar, Agosto 21 — Me informan varios comerciantes de esta localidad que hace un mes próximamente se les notificó, de acuerdo con la ley de descanso dominical, que les quedaba prohibido el expendio de bebidas alcohólicas, á la que dieron cumplimiento, mientras en otros parajes del partido y centros de población, como Escobar, que es de suma importancia comercial, se les dispensa el expendio de ellas.

—Los caminos, principalmente el del Norte, se encuentra en pésimo estado, sin obtenerse que sean reparados, á pesar de las diversas gestiones hechas en tal sentido. Los vecindarios tienen que efectuar arreglos provisionales en ellos.

INSPECCION PEDIDA — ARREGLO DE UN CAMINO

Matheu, Agosto 21 — El vecindario de Pilar pedirá una prolija inspección de la alcantarilla construída cerca del colegio Carlos Pellegrini. Es de desear que esta inspección se realice á la brevedad posible, dados los perjuicios que ocasionan al vecindario las deficiencias de esa construcción.

—Se sabe que la comisión administradora del fondo de caminos, en Septiembre, iniciará el arreglo del camino general de ésta á Escobar.

CHACABUCO

SOCIEDAD ESPAÑOLA DE SOCORROS MUTUOS — TRABAJOS PARA SU FUNDACION.

Rawson, Agosto 21—Un grupo de españoles residentes en la localidad, ha lanzado la idea de fundar una sociedad de socorros mutuos.

Con el fin de llevar esta iniciativa á la práctica, se efectuó una reunión preparatoria.

Una comisión compuesta por los señores José Rabella, Víctor Alberte, Bonifacio Dueñas, Andrés Arribas y Segundo Moreno, ha sido nombrada con carácter provisional para que realice los trabajos preliminares.

LINCOLN

LA ESCUELA NUMERO 14 DE ALBERDI — FALTA DE PERSONAL DOCENTE.

Alberdi, Agosto 21—La escuela número 14 no cuenta con otra educadora que la directora, para atender 70 niños, mientras que en la escuela número 7 hay 3 ayudantas con el mismo número de alumnos. Se extraña que no haga una visita el inspector de escuelas del partido, para subsanar estos inconvenientes.

MORON

FALLECIMIENTO

Haedo, Agosto 21 — Falleció la señorita Herminia Argentina Brozzi, víctima de una cruel enfermedad.

Honda pena causó la sensible desaparición entre sus relaciones, que se evidenció en el acto del sepelio de sus restos, al que concurrieron numerosas personas.

MERLO

LAS OBRAS DEL TEMPLO — CONFERENCIA — CIERRE DE UN TALLER—MAESTROS IMPAGOS.

Merlo, Agosto 21 — El señor Carlos Parral, ha ofrecido á la comisión pro templo, que preside la señora de Favoni, tomar á su cargo la formación de un jardín frente á la iglesia.

—El presidente del Club Social, señor José Rodríguez Aráoz, ha pedido al profesor José Figueroa Rojas que dé una conferencia pedagógica en la escuela número 1.

El señor Figueroa ha accedido complacido á esa solicitud y ha fijado la fecha del próximo sábado, á las 8.30.

El vecindario de la estación Libertad está alarmado, porque el ferrocarril ha clausurado sus talleres de ésa, donde trabajaban como trescientos operarios, todos ellos padres de familia.

—La dirección de escuelas no ha girado los sueldos del personal docente por Julio, lo que ocasiona graves perjuicios á los maestros.

LA MAGDALENA

ECOS SOCIALES

B. Bavio, Agosto 21 — Se encuentra enfermo en esa capital, el vecino de esta localidad, señor Damián Espinel.

—El 23 del corriente contraerá enlace en Lomas de Zamora, la señorita Juana Alicia Alfonso con el señor Jerónimo M. Corbalán.

—Para esa capital, la señora Jenara Silva de Bavio, señor Angel T. Cajaraville, su señora Rosa Suárez de Cajaraville y su hija María Ignacia.

—Para el mismo punto, los señores Roque y Manuel Antonio Carranza.

—En la función de la tarde en el biógrafo local, vimos á las familias de: Viñas, Silva, Lizaraga, Lucuenia, Bavio, Basterrechea y varias otras.

FLORENCIO VARELA

ASAMBLEA CONSERVADORA — CONTRATO DEL ALUMBRADO ELECTRICO — SITUACION DE LA COMUNA.

Florencio Varela, Agosto 21 — El 17 se efectuó una asamblea á efecto de reorganizar el comité conservador.

—Ha sido elevado á escritura pública, por el comisionado municipal doctor Cortés, el contrato para la instalación de la luz eléctrica en la localidad, que licitará el ex comisionado doctor Berracondo con la cooperación de muchos de los principales vecinos.

El contratista señor Mola piensa dar actividad á la instalación de la fábrica en el pueblo.

—La carencia de recursos en la comuna, debida á las anteriores administraciones, obliga al nuevo comisionado doctor Cortés, á desatender el pago de cuentas atrasadas que se le reclaman, entre ellas algunos pagarés que existen otorgados por ex comisionados, sin la correspondiente y pertinente autorización.

—La dirección de correos ha comprobado la inexactitud de la denuncia que le hiciera el director de un periódico local sobre servicios de esta oficina.

BARTOLOME MITRE

UBICACION DE OFICINAS PUBLICAS—TRASLADO INCONVENIENTE — FALLECIMIENTO.

Capitán Sarmiento, Agosto 21 — Varios vecinos enviarán en breve una solicitud al intendente municipal de Bartolomé Mitre para que sean trasladadas las oficinas de la policía, delegación municipal y juzgado de paz, de la casa que ocupan actualmente.

Como razones, aducirán los inconvenientes que traería el cambio de la comisaría para hacer un buen servicio, si se tiene en cuenta el escaso número de agentes con que cuenta dicha repartición. Se encuentra hoy la comisaría en el barrio donde se hallan las oficinas del Banco de la Nación, correos y telégrafos, y registro civil. Si este cambio se efectúa será perjudicial para todo el vecindario.

—Numerosa concurrencia asistió ayer al sepelio del apreciado vecino señor Pedro Lasalle, cuyo fallecimiento fué unánimemente sentido en esta población.

TRENQUE LAUQUEN

VUELOS DE CATTANEO

Trenque Lauquen, Agosto 21—Ante público numeroso efectuó esta tarde, sobre el local del hipódromo, tres vuelos, el volador Cattáneo, quien se elevó hasta mil metros.

Describió virages difíciles, que le granaron estruendosas ovaciones. Cattáneo hará nuevas ascensiones el domingo próximo.

El audaz piloto es muy agasajado por sus connacionales.

BALCARCE

FUNCION TEATRAL

Balcarce, Agosto 21 — La compañía del circo Politeama, de los hermanos Casnell, que actúa con buen resultado, dará el próximo viernes una función á beneficio de la escuela normal popular.

Se pondrá en escena la obra de don Martín Coronado, titulada "Justicia de antaño".

Como se trata de una institución que goza de las simpatías del vecindario, su buen resultado se descuenta.

—El beneficio que se dió la semana pasada para los artistas Casale y Dodda, resultó muy concurrido.

AVELLANEDA

LAS OFICINAS DEL DISTRITO MILITAR — QUEJAS DE CIUDADANOS

Avellaneda, Agosto 21 — La tardanza con que responde el jefe del distrito militar número 15 de Morón, á los pedidos que los ciudadanos formulan, sobre pase á otra localidad, produce en los interesados disgustos y les impone molestias. Hay ciudadanos que concurren al registro civil desde hace 8 ó 9 meses para ser anotado en el registro local, lo que no han conseguido por la negligencia del distrito 15, que argumenta no habérsele enviado las actas, cuando ese requisito en lo que respecta á los ciudadanos de esta ciudad, se ha cumplido.

OFICINA DEL REGISTRO CIVIL — PEDIDO DE UN VECINDARIO

Villa Angélica, Agosto 21 — Auspiciados por el centro Comerciantes Unidos, de Piñeyro, un núcleo de vecinos ha resuelto realizar las gestiones del caso, á fin de que se dote á ese importante pueblo de sus correspondientes oficinas de registro civil.

Con tal objeto, dicho centro ha nombrado una comisión para que se entreviste con el ministro interino de Gobierno.

La opinión pública en ésta y otras poblaciones limítrofes á Piñeyro, acompaña á ese vecindario en esa justa aspiración, y desea que su gestión se vea coronada por el más completo triunfo.

DELEGACION RADICAL A LA PLATA—ENFERMO

Avellaneda, Agosto 21 — La juventud radical en la sesión de anoche resolvió asociarse al acto cívico que el próximo domingo realizarán sus correligionarios de La Plata. Con tal objeto, designó una delegación compuesta por los señores J. Ferrari, A. Debenedetti, B. Maselli, E. Raffo, H. Bidone, P. Lucía, M. Sánchez, F. Salvarece, G. Amigo, J. Olivero y S. Ferro, para que represente al comité.

—Noticias recibidas de Córdoba informan que se acentúa la mejoría del estado de la salud de la señorita Sylvia Adriana Debenedetti.

LA ESCUELA NUMERO 28

Villa Angélica, Agosto 21—Por invitación de la señora Magdalena B. de Perea, directora de la escuela número 28, visité ese establecimiento de educación, que hallé en perfectas condiciones de funcionamiento.

Según parece, son infundadas las denuncias hechas sobre falta de útiles en las escuelas del distrito, pues la número 28, no carece de ellos.

NOTICIAS UNIVERSITARIAS

CONGRESO DE ESTUDIANTES DE COMERCIO

Su próxima celebración

Próximamente se reunirá en esta capital un congreso de estudiantes de comercio, con objeto de aunar ideas sobre los planes de enseñanza de la carrera comercial, las equivalencias de los títulos, las mejoras profesionales en la carrera de comercio, etc., problemas que hasta ahora no han tenido una resolución satisfactoria, deficiencias que el congreso tratará de subsanar por los medios que se consideren más adecuados.

Los temas que se discutirán en el congreso aludido, son los siguientes:

Planes de enseñanza de la carrera comercial: 1) Estudio de los mismos. 2) Plantear su ampliación, restricción ó modificación de acuerdo con el artículo anterior.

Mejora profesional de la carrera de comercio: 1) Estudio de las funciones que pueden desempeñar los que posean títulos ó diplomas nacionales de licenciados en ciencias comerciales, contadores públicos, peritos mercantiles, tenedores de libros y dependientes idóneos. 2) Reglamentación de dichas funciones de acuerdo con el artículo precedente.

Equivalencias de títulos: 1) Reconocimiento de las asignaturas comunes entre las escuelas de comercio de la Nación y los demás establecimientos nacionales de enseñanza secundaria. 2) Consideración de hacer extensivo el artículo precedente á las escuelas de comercio provinciales.

Forma de llevar á la práctica las resoluciones aprobadas por el congreso nacional de estudiantes de comercio.

Centro Estudiantes de Ingeniería

HOMENAJE POSTUMO

En homenaje al viejo bedel de la Facultad de Ingeniería, José Mariño, fallecido últimamente en España, el Centro Estudiantes de Ingeniería, ha resuelto recomendar á todos los alumnos de esa facultad, la puntual asistencia á clase, en el día de hoy, con objeto de dedicar esas horas de trabajo á la memoria del que con sus cariñosos consejos, logró captarse el afecto de todos los estudiantes.

Además, el mismo centro ha resuelto enviar una nota de pésame al hijo del extinto, y reunirse de nuevo próximamente para organizar otros homenajes.

Sociedad Científica Argentina

Esta noche, á las 8.30, el ingeniero Nicolás Besio Moreno dará en el local de la Sociedad Científica Argentina, Cevallos 269, una conferencia sobre Historia de la navegación aérea.

Universidad Popular

Esta noche, á las 8.30, el ingeniero P. Rodríguez de Vicente dará en el local de la Universidad Popular, México 2070, su séptima conferencia sobre mecánica aplicada.

Sociedad Científica Alemana

El lunes próximo, á las 4 de la tarde, la Sociedad Científica Alemana inaugurará en el local del Instituto Nacional del Profesorado un nuevo curso de alemán, para los alumnos de ese instituto, y de las distintas facultades

PROVINCIA DE SANTA FE--INFORMACION GENERAL

VIAJE DEL PRESIDENTE A ROSARIO

Programa de los festejos

DESIGNACION DE SUBCOMISIONES

Con el Presidente de la República conversaron ayer Juan J. Andino, Luis Colombo y Alfredo J. Rouillón, quienes llegaron en el día de Rosario con objeto de presentar al doctor Sáenz Peña el programa de los actos y festejos organizados por la comisión popular de que forman parte, y que se realizarán en ocasión de su próxima visita á esa ciudad.

Como resultado ha quedado definitivamente acordado que el Presidente y su comitiva saldrán de esta capital el 28 del corriente, á bordo del crucero "Buenos Aires", al que escoltará un cañonero, para desembarcar en Rosario el 29 á las 3 de la tarde.

Durante su permanencia en dicha ciudad, que será de cuatro días, el Presidente y su señora se hospedarán en los altos del edificio que ocupa el Banco de la Nación. La comitiva, de la que formarán parte los Ministros de Relaciones Exteriores, Agricultura y Marina, se distribuirá entre el Savoy Hotel y la casa particular del señor J. Castagnino.

El programa á que hacemos referencia, es el siguiente:

Día 29, á las 3 p. m., recepción popular del Presidente.

Día 30, á las 12 m., banquete del comercio en su honor; 2.30 p. m., inauguración de la Exposición Rural; 5 p. m., visita á la Biblioteca Argentina; 9 p. m., función de gala en el teatro de la Opera, con la representación de "Loreley".

Día 31, á la 1.30 p. m., colocación de la piedra fundamental del nuevo edificio de la aduana; 2.30 p. m., fiesta hípica en el hipódromo Independencia; 9 p. m., función en el teatro de la Opera, con la representación de "Barbero de Sevilla"; 11.30 p. m., baile en el Club Social.

Día 1.º de Septiembre, á la 1 p. m., visita al arsenal de puerto Borghi, en el crucero "Buenos Aires" y buques de escolta.

El gobernador de la provincia ofrecerá el 29 un banquete al Presidente.

Hasta ayer, la comisión de festejos sabía que concurrirá á ellos el Gobernador de Tucumán, doctor Padilla. El de Córdoba ha hecho saber á los miembros de aquella que no le será posible asistir.

(De nuestros corresponsales, por telégrafo)

Rosario, Agosto 21—La comisión de recepción al doctor Sáenz Peña, designó las subcomisiones que tendrán á su cargo la atención de las personas que compongan las comitivas oficiales, en la siguiente forma:

Para atender al gobernador doctor Menchaca y los ministros de la provincia, á los señores: doctor Gerardo Costanti, Néstor Noriega, Juan Francisco de Larrechea, Máximo G. del Mármol y Pedro F. Tietjen.

Para el Ministro de Agricultura de la Nación, al diputado nacional doctor Lisandro de la Torre y al senador doctor Enrique Thedy.

Para el ministro de Marina, á los doctores Federico Molina y Carlos Paganini.

Para el Ministro de Relaciones Exteriores, á los señores Ciro Echesortu y Cornelio Casablanca.

Para el presidente del Banco de la Nación, á los señores doctor Fermín Lejarza y Alejandro Hertz.

Para el senador Benito Villanueva, á los señores Clorindo Mendieta, Modesto L. Cabrera y Angel D. Alvarez.

Para el presidente de la Cámara de Diputados de la Nación, á los señores, doctor Julio Paz y Arturo Zinny.

Para el Ministro de Hacienda de la Nación, á los señores Costancio Larguía y Ramón Marull.

Para el general Pablo Riccheri, á los señores Casiano Casas y Carlos Cuminetti.

Para la delegación del Senado, de la provincia de Buenos Aires, al señor Juan B. Castagnino.

Para la delegación de la Sociedad Rural Argentina, á la comisión directiva de la Sociedad Rural de ésta.

Para el ministro de Obras Públicas de la provincia de Buenos Aires, á los señores doctor Guillermo Zugasti y Gervasio J. Colombres.

Para el gobernador de La Rioja, á los señores José V. de la Vega y Juan Marull.

Para los comandantes Jalour y Beascochea, á los señores Joaquín Lagos, Carlos Brebbia (hijo) y Eduardo A. Colombres.

LA PROXIMA EXPOSICION GANADERA

El Poder Ejecutivo expidió ayer un decreto, por el cual aprueba las rebajas de 15 y 30 por ciento, propuestas por la empresa del ferrocarril del Sud, para los fletes de los animales que se remitan y devuelvan de la exposición ganadera que dentro de poco se celebrará en la ciudad de Rosario.

La empresa del ferrocarril Oeste ha obtenido también autorización del gobierno nacional, para acordar rebajas de 25 y 50 por ciento, en los mismos fletes.

EN LA ESCUELA NORMAL DE ROSARIO

El Consejo Nacional de Educación recibió una nota de Rosario, en la cual algunos vecinos de esa ciudad solicitan la creación de cursos de profesorado en una de las escuelas normales que allí funcionan. El Consejo pasó la solicitud á estudio del comisionado de escuelas normales, el que pidió á la inspección general de las mismas el envío de un inspector, para que observe si es posible acceder á esta petición.

Parece que el Consejo tiene el propósito de tomar, con respecto á la creación de cursos de profesorado, una medida de carácter general para las escuelas normales del interior, á fin de evitar así diferencias injustificadas.

DE NUESTROS CORRESPONSALES

CAPITAL

RESOLUCIONES DEL CONSEJO DE EDUCACION

Santa Fe, Agosto 21—El consejo de educación, resolvió autorizar los gastos efectuados por el director de la escuela de Colonia Aldao, en la compra de útiles de limpieza.

—Autorizó á la inspección de Rosario para invertir 100 pesos en los gastos de instalación de la escuela en el barrio del Hipódromo.

—Solicitó al Poder Ejecutivo que acepte la renuncia de la señora Elvira Givelli de Rodríguez y nombró en su reemplazo, con el sueldo de 160 pesos, á la subpreceptora señorita Lugarda García, en sustitución de ésta á la ayudante de la escuela elemental número 1, señorita Sara Domenech, y en lugar de ésta, como ayudante, á la señorita María Novillo.

—Resolvió denominar Manuel Dorrego á la escuela elemental número 1, de Casilda.

—Solicitó al Poder Ejecutivo que acepte la renuncia de Elena Porcel, profesora de labores en la escuela elemental alterna de Casilda y nombre en su reemplazo á la señorita Asunción Tellería.

—Resolvió asimismo denominar Florentino Ameghino á la escuela superior mixta de San Urbano.

—Concedió al ayudante de la escuela Juan Murchio, permiso para faltar á clase hasta el 26 del actual.

—Solicitó al Poder Ejecutivo que nombre ayudante interina á Adelaida Parra, con el cargo de prestar servicios en la escuela superior mixta de Helvecia.

MOVIMIENTO ADMINISTRATIVO

Santa Fe, Agosto 21—Fué nombrado secretario del registro civil de Cen[illegible] Pedro G. Curione, en reemplazo de Alejandro González.

—Se ordenó á la tesorería general [illegible] del doctor Diógenes Antille [illegible] pesos, precio de la isla fiscal [illegible] remató en Garay.

—Se pagaron 1.573 pesos á Héctor [illegible]lane y 1.360 á Nicolás Botta, por [illegible] de la deuda pública.

—Se decretó el pago de los expedientes de Antonio Torres, Ricardo González, José G. Vega y Pedro G. Durán, y receptoría de Iriondo.

—Se nombró médico de la policía de Vera, al doctor Nicolás D. Bello.

INFORMACION JUDICIAL

Santa Fe, Agosto 21—En el juicio seguido por Lino Segundo Cabral contra Rosa Vonilloz de Cabral, sobre privación de la patria potestad, se resolvió no hacer lugar á la nulidad del procedimiento alegado y confirmar la sentencia recurrida en todas sus partes, con costas en ambas instancias.

—En el juicio seguido por Herminio Gujol contra Vidal Tarlovsky, sobre cobro de pesos, enviado en apelación por el juzgado de paz de San Cristóbal, se falló confirmando en todas sus partes la sentencia apelada.

—En el sumario instruído á Mariano Acosta, por la muerte de Enrique de la Torre, hecho ocurrido en Coronda, se dictó auto de sobreseimiento. Se absuelve de culpa y cargo al procesado y se ordena su inmediata libertad.

Se declara que el sumario no afecta su buen nombre.

—Se dictó auto de prisión contra Francisco Riolo, por lastimaduras con arma de fuego.

—Se dictó auto de sobreseimiento en el sumario instruído á Eduardo Salcetti, procesado por lastimaduras.

—Pasó clausurado al juzgado de sentencia el sumario instruído á Arturo Deolindo Orrego, por lastimaduras.

—Fueron trasladados á la cárcel los procesados Carmelo Rissi, Eduardo R. Sosa y Salvador Papalle.

ECOS SOCIALES

Santa Fe, Agosto 21—Se formalizó el compromiso matrimonial de la señorita María Cardona, con el señor Pedro S. Lassaga.

—Se han recibido numerosas adhesiones para el banquete que se ofrecerá al doctor Diógenes Antille, con el fin de despedirlo de la vida de soltero.

—Se hallan mejor, el doctor Santiago Irigoyen y la señora Laura Boustier de Lassaga.

—Llegó el sacerdote Grotte.

—Se encuentra en el mismo estado el señor Miguel Irigoyen.

—Se organiza una fiesta conmemorativa de la muerte de Sarmiento.

—Resultó interesante la tertulia ofrecida por los esposos Rueda-Bouvier.

—Mejora rápidamente, el intendente doctor Parpal.

—Partió para ésa, el señor Luciano Leiva.

—Ha sido muy lamentado, el fallecimiento del honorable anciano Indalecio Funes.

Su muerte enluta á varias familias de la sociedad santafecina.

—Llegó de Paraná, el volador Fels.

LAS SESIONES EXTRAORDINARIAS

Santa Fe, Agosto 21—Las Cámaras no iniciarán una labor activa, hasta comenzar el mes de Septiembre.

El lunes se inaugurarán las sesiones extraordinarias.

En la primera sesión, se dará entrada á los asuntos, destinándoseles á distintas comisiones, y después de votar los fondos que solicita el Ejecutivo, para los agasajos al presidente en Rosario, no se reunirá hasta la primera semana del mes entrante.

LEY DE PENSIONES Y JUBILACIONES

Santa Fe, Agosto 21—Se hacen trabajos para que la legislatura no considere el proyecto de reforma á la ley sobre pensiones y jubilaciones, que vendría á perjudicar á los maestros de escuela y á los empleados que están en condiciones de jubilarse.

Lo mejor sería dejar esa reforma para otra oportunidad.

VIALIDAD EN LA PROVINCIA

Santa Fe, Agosto 21—Se asegura que entre las partidas del proyecto de presupuesto que sufrirán disminución, figura la de medio millón destinada á mejoras de los caminos provinciales. Si tal se hiciera, resultaría perjudicial y censurable.

LOS CUARTELES NACIONALES

Santa Fe, Agosto 21—Se consideran inadecuados por su proximidad al hospital de Caridad, los terrenos que se pretende adquirir para cuarteles de tropas nacionales.

Además, esos terrenos inmediatos al río Salado, se inundan en épocas de crecientes. Se juzga que la ubicación más adecuada para los cuarteles, es la zona Sur del municipio.

SEMENTERAS DE LINO Y TRIGO

Santa Fe, Agosto 21—En condiciones inmejorables se desarrollan las sementeras de lino y trigo en toda la zona cultivada, después de la última lluvia.

VENTA DE TIERRAS

Santa Fe, Agosto 21—En el departamento de Vera se vendieron 1.194 hectáreas de terreno por 74.500 pesos; en el departamento de Las Colonias, San Jerónimo, se vendió un terreno de 2.277.324 metros cuadrados, en pesos 743.000; en San Martín de las Escobas, una chacra de 168 hectáreas, 74 áreas y 40 centiáreas, en $ 13.000.

ESTADO SANITARIO DEL MUNICIPIO

Santa Fe, Agosto 21—El estado sanitario del municipio empeora. La escarlatina y la difteria hacen numerosas víctimas. Hay días que se registran setenta y más defunciones de niños.

BODAS DE PLATA DE UN COLEGIO

Santa Fe, Agosto 21—Toman impulso los trabajos para celebrar las bodas de plata del colegio San José.

El coro de las Hijas de María cantará la misa.

Se mandarán acuñar monedas conmemorativas.

PROXIMAS REGATAS

Santa Fe, Agosto 21—El domingo se realizarán nuevas pruebas para las regatas que se realizarán próximamente.

ESTRENO DE UNA COMPAÑIA TEATRAL

Santa Fe, Agosto 21—El sábado se estrenará en el teatro Municipal la compañía española de dramas policiales y comedias, dirigida por el actor Juan Vehil.

SESIONES EXTRAORDINARIAS

Santa Fe, Agosto 21—Las secretarías de ambas Cámaras, invitaron hoy á los senadores y diputados para que concurran el día 25 del corriente, á las 2 de la tarde, á fin de declarar inaugurado el período de sesiones extraordinarias.

La asamblea se realizará en el local de la Cámara de Diputados.

LA EXPOSICION RURAL

Santa Fe, Agosto 21—Se continúa inscribiendo productos valiosos para la exposición que celebrará el 28 de Septiembre la Sociedad Rural.

La inscripción se clausurará el 23 del corriente

MOVIMIENTO GREMIAL

Santa Fe, Agosto 21—Se nota inusitada actividad entre los diferentes gremios. Estos se proponen formar la federación obrera santafecina, sobre las mismas bases que la organización de ésa.

Por lo que respecta á los ferroviarios, decidieron dirigirse por nota á la Fraternidad, adhiriéndose á los trabajos que ésta realiza para que se sancione la ley de jubilaciones, de acuerdo con el despacho que produjo la respectiva comisión del Senado.

PEDIDO DE UN VECINDARIO

Santa Fe, Agosto 21—El gobierno resolverá favorablemente, en su oportunidad, el pedido del vecindario de Carcarañá, sobre mejoras en la escuela fiscal de esa localidad.

LA FORMACION DE UN NUEVO PARTIDO

Santa Fe, Agosto 21—Parece que no prosperará la iniciativa de formar un nuevo partido de filiación liberal.

DIFICULTADES PARA LA NAVEGACION

Santa Fe, Agosto 21—Informan de Helvecia que las aguas del río siguen bajando.

Por los pasos de poca agua, no pueden pasar los vapores, por lo cual salen en lastre hasta Tres Bocas, donde efectúan las operaciones de carga. Debido á esto se encarecen los fletes.

Es urgente que se mande una draga para hacer desaparecer los inconvenientes con que tropieza la navegación.

ROSARIO

ESTADISTICA DE TIRO AL BLANCO

Rosario, Agosto 21—La estadística del movimiento habido en los polígonos de los tiros Federal y Suizo, durante los siete primeros meses del año actual, revelan el incremento que está tomando aquí ese ejercicio.

Dicha estadística arroja la siguiente concurrencia: Tiro Federal, Enero, reservistas, 376; menores de edad enrolados, 252; estudiantes, 753; socios, 730.

Febrero: 155, 233, 190 y 710, respectivamente.

Marzo: 258, 274, 108 y 163, respectivamente.

Abril: reservistas, 83; menores de edad enrolados, 128; estudiantes, 48; y socios, 55.

Mayo: 157, 202, 86 y 110, respectivamente.

Junio: 171, 242, 175 y 122, respectivamente.

Julio: 204, 186, 130 y 159, respectivamente.

Tiro Suizo: Enero, 66, reservistas; 284, menores de edad enrolados; 61 estudiantes, y 60 socios.

Febrero: 24, 137, 56 y 45, respectivamente.

Marzo: 63, 210, 60 y 112, respectivamente.

Abril: 16, 73, 64 y 34, respectivamente.

Mayo: 65, 174, 122 y 85, respectivamente.

Junio: 54, 187, 201 y 84, respectivamente.

Julio: 40, 234, y 290, respectivamente.

POLICIALES

HOMICIDIO EN PAGANINI

Rosario, Agosto 21—Esta mañana, en una quinta del pueblo de Paganini, Angel Lucas Rodini dió muerte de una puñalada, en el pulmón izquierdo, á Alfredo Cauci. Ambos eran peones de dicha quinta.

Ridini se fugó, pero momentos después fué detenido por el agente Eustaquio Rodríguez.

La víctima era italiano, de 25 años de edad, soltero.

El victimario también es italiano, de 33 años de edad, soltero.

—Con motivo de un altercado que sostuvieron los pescadores José Salvador Martínez y Rosario Ceballos en las calles San Luis y Alem, el primero hirió gravemente de una puñalada en el cuello al segundo.

El heridor se fugó pero después fué detenido por el cabo Nieva, de la subprefectura.

El herido fué llevado al hospital de Caridad.

AMORTIZACION DE TITULOS

Rosario, Agosto 21—La Bolsa de Comercio recibió una nota del ministerio de Hacienda de la provincia, en la cual le comunica, que la amortización de los títulos de la deuda pública, tendrá lugar el 10 de Septiembre próximo.

INFORMES SOBRE ENROLADOS

Rosario, Agosto 21—El comando de la tercera región militar, pasó una nota al jefe del distrito 33, en la cual le solicita informes sobre los enrolados de la clase de 1894.

Esos informes son pedidos con el fin de indagar la causa por qué existe una diferencia tan grande entre la clase de 1893 y la de 1894.

La primera arroja 3.347 más que la segunda, á pesar de tenerse antecedentes para creer que ésta es mayor que aquélla.

El informe pedido, será enviado próximamente.

GESTIONES DEL COLEGIO DE ESCRIBANOS

Rosario, Agosto 21—El Colegio de Escribanos iniciará gestiones para que en las sesiones de prórroga de la legislatura, se incluya el proyecto sobre la reforma al arancel que rige.

REMEMORACION DEL 20 DE SEPTIEMBRE

Rosario, Agosto 21—El comité ejecutivo de los festejos del 20 de Septiembre, prosigue los preparativos para rememorar dignamente la histórica fecha.

Ha resuelto incluir en el programa, la inauguración del busto del autor de la "Divina Comedia", en la escuela Dante Alighieri, y la realización de una procesión cívica por todas las sociedades italianas, hasta la estatua de Garibaldi en el parque Independencia.

Este número se realizará el 21 de Septiembre.

ALUMBRADO PUBLICO EN ALBERDI

Rosario, Agosto 21—Aún no se solucionó la dificultad que existe entre la empresa de luz eléctrica y la comisión de fomento de Alberdi.

Esta debe 4.000 pesos á aquélla, por provisión de corriente para el alumbrado público, desde Febrero próximo pasado.

Si hasta el 30 del corriente la comisión de fomento no salda las cuentas, la empresa cortará la corriente.

NUEVAS SECRETARIAS FEDERALES

Rosario, Agosto 21—La Cámara Federal de Apelaciones puso en conocimiento de la superioridad que en el local ocupado por los juzgados federales se carece de sitio para las dos secretarías recientemente creadas.

ASOCIACION AGRICOLA DE PROPIETARIOS Y COLONIZADORES

Rosario, Agosto 21 — La asociación Agrícola de Propietarios y Colonizadores de Campos, ha resuelto dirigirse al gobierno de la provincia de Buenos Aires, para manifestarle el deseo de que se le permita el envío de un delegado al congreso agropecuario que próximamente se realizará en La Plata.

Expresará las razones que la inducen á hacer esa petición.

LA UNIVERSIDAD NACIONAL

Rosario, Agosto 21—La comisión especial formada por los doctores Juan Alvarez y Camilo Muniagurria y el señor Luis Colombo, designada por la Bolsa de Comercio, con objeto de cooperar á la creación de la universidad nacional en ésta, repartió numerosas circulares, en las cuales solicita el concurso de todos para el éxito de las gestiones.

También hace firmar un memorial, que presentará al doctor Sáenz Peña en su visita á esta ciudad.

—El centro de Contadores y Calígrafos, celebrará asamblea general el 27 del corriente, para resolver la participación que tomará en el pedido de creación de la Universidad Nacional.

GENERAL LOPEZ

MUERTE CASUAL DE UN MENOR

Detalles del suceso

Venado Tuerto, Agosto 21—En San Eduardo, pueblo perteneciente á este distrito, Erculano Enrique mató de un tiro de revólver al menor Ramón Moyano.

Según los informes más fidedignos, el hecho se produjo de la siguiente manera: Enrique estaba en su habitación y al sentir golpear la puerta, preguntó quién era, y como no obtuvo contestación, descerrajó un tiro contra aquélla, en dirección al sitio de los golpes. La bala atravesó la puerta y fué á herir mortalmente al menor, en la región parietal. La víctima falleció instantáneamente.

Hoy fué practicada la autopsia del cadáver de Ramón.

El vecindario está consternado con este hecho. El matador se encuentra detenido hasta el completo esclarecimiento del suceso.

GARAY

EDIFICIO PARA UNA ESCUELA — VIAJERO

Helvecia, Agosto 21—Se dió principio á la demolición del edificio de propiedad de la provincia, ocupado por la escuela talleres de carpintería, que sostiene la misma, con objeto de levantar uno nuevo, que reuna las condiciones del objeto á que se lo destina.

—Después de un día frío, ha vuelto el calor.

—Se ausentó para San Javier, el secretario de la jefatura, con objeto de adquirir para la repartición policial, 10 caballos.

SAN LORENZO

FIESTA DEL ARBOL—FALLECIMIENTO

San Jerónimo, Agosto 21—El domingo próximo se realizará la fiesta del árbol, en la plaza Rosario, donde acudirán los niños de las tres escuelas que existen en ésta.

La comisión pro fiesta, activa los preparativos para dar el mayor lucimiento al acto.

—Hoy, á las 5 a. m., dejó de existir el joven Martín Luraschi.

La inhumación de sus restos dará lugar á una sentida demostración de duelo.

IRIONDO

EL PRECIO DE LA CARNE - SERVICIO TELEFONICO - LA LISTA DE MAYORES CONTRIBUYENTES — CLAUSURA DE LAS ESCUELAS

Cañada de Gómez, Agosto 21—De común acuerdo, los matarifes rebajaron el precio de la carne, de 50 centavos el kilo á 45.

—Se entregó al público el servicio telefónico entre ésta y Bustinza.

—Hasta el día 24 pueden presentarse las reclamaciones sobre la lista de mayores contribuyentes, publicada por la comisión de fomento.

—A causa de continuar la epidemia de sarampión, las escuelas estarán cerradas hasta el 24 del corriente, por orden superior.

AGRICULTURA, GANADERIA E INDUSTRIAS

Una toronja monstruo

En el museo agrícola de la Sociedad Rural Argentina se exhibe una toronja de tres kilogramos de peso, obtenida en Quilmes, en la quinta del señor Emilio C. Iturralde.

Esa enorme toronja procede de una planta de diez y seis años, nacida de semilla y que este año ha dado una abundante cosecha.

Las toronjas se emplean principalmente para la elaboración de dulces y es sabido que producen muy bien en varias localidades de nuestro país, donde podrían ser mejor aprovechadas, al mismo tiempo que los naranjos, mandarinas y limones, plantas de la misma familia, con exigencias análogas.

Hermosas toronjas figuraron ya en la exposición de fruticultura, organizada por la oficina de agronomía, en 1903-904.

Cultivo de porotos, arvejas y garbanzos

La dirección de enseñanza agrícola, en vista de que entre los productos alimenticios que se importan al país, por valores de cierta consideración, figuran en primera línea el poroto, la arveja y el garbanzo, no obstante que el clima y las tierras de la República son muy favorables para su cultivo, ha resuelto que en las escuelas y campos de experimentación de su dependencia se practique un completo y prolijo estudio de la faz agrícola y económica de esas ramas de la producción.

Cree la repartición de referencia que la ignorancia y desidia de los gremios rurales es un factor de importancia en el hecho de que seamos tributarios de una producción que el país está en condiciones de ofrecer ampliamente para satisfacción de las necesidades del consumo.

Hechos los estudios y experiencias sobre cultivo de porotos, arvejas y garbanzos, se efectuará en las zonas que ofrezcan positivas ventajas y garantías de producción.

Construcción de una acequia en Jujuy

En el deseo de propender á la difusión de la agricultura en la provincia de Jujuy, la dirección general de enseñanza agrícola ha accedido á la solicitud formulada por el doctor Pablo Carrillo, para construir una acequia que atraviese los campos de propiedad nacional de El Remate, en una extensión de 400 metros, hasta llegar á la finca de su propiedad.

El agrónomo regional de la provincia mencionada, deberá inspeccionar y facilitar la realización de los trabajos.

OBSERVACIONES METEOROLOGICAS

TIEMPO INSTABLE

Instalación especial de LA PRENSA

Termómetro	
A las 3 a. m. hoy	9.3
Ayer a. m.	9 6
1 p. m.	17 0
6 p. m.	13 6
12 p. m.	11 0

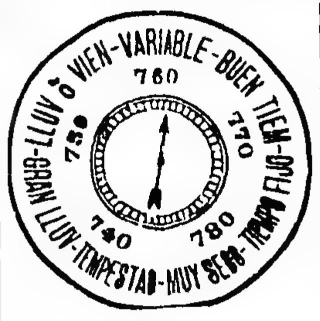

VIENTO á las 3 a. m. de hoy: Norte.
Cielo: Nublado.
SOL. Sale 6 11 a. m. Se pone 6 09 p. m.
LUNA. Sale 10 39 p. m. Se pone 8 47 a. m.

Barómetro	
A las 3 a. m. hoy milíms.	762.6
Ayer 6 a. m.	761.0
12 m.	761.8
6 p. m.	762.0
12 p. m.	762 8

A pesar de que las indicaciones de los aparatos fueron en general buenas, el aspecto del cielo no fué satisfactorio, pues estuvo nublado durante muchas horas y cayeron algunas gotas de agua por la tarde.

Dirección y velocidad del viento: SO. y O., con una velocidad media de 5 1/2 kilómetros por hora. A las 12 de la noche soplaba viento NE.

Humedad: 85.

Temperatura el día 21 del año anterior: máxima, 9 grados; mínima, 6.6.

—Universidad Nacional de La Plata—Datos meteorológicos de las 7 a. m.: Presión atmosférica á 0 grado y al nivel del mar, 762 31 mm.; temperatura: 7 a. m., 8.8; id mínima, á las 6 30 a. m., 6 6; humedad relativa, 86 por ciento; tensión del vapor de agua, 7.29 mm.; viento: dirección O.; velocidad por hora, 10 kilómetros.

Datos de las 2 p. m.: Presión atmosférica á 0 grado y al nivel del mar, 761.95 mm.; temperatura: 2 p. m., 16 2; humedad relativa, 67 por ciento; tensión del vapor de agua, 9.22 mm.; viento: dirección SO.; velocidad por hora, 7 kilómetros.

—Informes de la Oficina Meteorológica Argentina—Ha llovido en: Ayacucho 5 mm., Calfucurá 2, Beguerie 20, Iturraspe 2, Corrientes 8, Zavalla 7, Las Rosas 2, María Luisa 11, C. de la Sierra 27, Sañogasta 20, P. del Inca 4, C. Alvear 4, kilómetro 202,2, La Cautiva 5, B. Esperanza 1, Bowen 6, La Maroma 1, Las Perdices 5, Leones 3, Levalle 8, Marcos Juárez 2, Morrión 8, Pizarro 8, Río Cuarto 8, Quetrequén 2, Realicó 1, Van Praet A. 1, Coronel Pringles 1, Alta Gracia 1, Balgorria 4, Ballesteros 5, Bell Ville 7, Bengolea 5, Buchardo 3, Cabrera 10, Bruzone 3, Córdoba 1, Craik 8, Chucul 6, Deheza 30, General Roca 2, Holmberg 4, Jovita 6, Laboulaye 10, Serrano 3, Varillas 3, Villa María 4, Villa Valeria 3, Chanilao 1, Cooper 2, C. Vidal 30, Costa Eduardo 2, Dionesa 15, [illegible]urañona 53, Hueso Clavado 30, Juancho 3, Juárez 55, Krabbe 9, La Chica 16, La Plata 17, Nueve de Julio 30, Obligado 28, Ochandío 41, Olascoaga 1, Orense 7, Ojeda 6, Pila 37, Polvaredas 10, Sojo 15, Tapalqué 30, Tres Arroyos 25, Udaondo 24, Vela 6, Energía 1, Etcheverry 5, G. Madariaga 7, G. Chávez 41, Goyeneche 11, Las Armas 38, Loma Verde 14, Macedo 38, Magallanes 1, Maipú 22, Mar del Plata 71, Medaland 42, Mercedes 3, Miramar 3, Monsalvo 1, Monte Nuevo 20, Monte Verde 30, Saladillo 37, San Bernardo 70 San Blas 2, San Borombón 7, San Nicolás 36, Santa Regina 3, Alvear D. 23, Amenábar 3, Armstrong 3, C. de Gómez 5, Carcarañá 1, Casilda 1, Rincón 3, Roldán 17, Rosario 1, Rufino 8, San Carlos (Cent.) 9 mm.

(De nuestros corresponsales por telégrafo)

Realicó, Agosto 21—Con motivo de las recientes y abundantes lluvias caídas, los agricultores y hacendados se hallan de parabienes.

El tiempo amenaza más agua.

Bell Ville, Agosto 21 — Las lluvias abundantes caídas en la región, aseguran el buen éxito de las cosechas.

Loncopué, Agosto 21—El tiempo aún amenaza lluvia.

Ascensión (General Arenales), Agosto 21 — Desde anteayer llovió hasta anoche, con fuerte viento Sur, lo que es de gran beneficio para la agricultura, y presta facilidades para la roturación de las tierras destinadas á la plantación de maíz.

El agua caída alcanza á 212 milímetros.

PREDICCION DEL TIEMPO

Cálculo del tiempo probable hasta las 8 p. m. de hoy, según la Oficina Meteorológica Argentina:

Provincia de Buenos Aires—Inestable; poco cambio de temperatura.

Santa Fe, Entre Ríos y Corrientes—Lluvias aisladas; poco cambio de temperatura.

Jujuy, Salta y Tucumán—Bueno; poco cambio de temperatura.

Región mediterránea—Inestable; poco cambio de temperatura.

Región andina—Bueno; poco cambio de temperatura.

Neuquén y Río Negro — Inestable; poco cambio de temperatura.

Chubut y Santa Cruz—Bueno; poco cambio de temperatura.

BIBLIOGRAFIA

LA CATORCE—Con este título, que es al mismo tiempo el de la primera producción que tiene el libro, ha publicado el escritor español Pedro Mata, una serie de trabajos literarios.

Todas las composiciones de que la obra consta están escritas con una facilidad atrayente que hace agradable su lectura. Los personajes que en ella desfilan reflejan con nitidez su carácter, sobre todo cuando son ellos gente del pueblo, que el autor hace hablar con sus maneras singulares, con gracia y agudeza.

Podrá decirse que en los cuentos falta un motivo principal que rija el desenvolvimiento hasta un desenlace claro y den, así, una finalidad; pero hay vida en ellos, hay alma, y esto es un mérito que no lo pueden ostentar muchos libros.

Un pensamiento descreído, un tanto pesimista, campea en todas las páginas; el autor ama las escenas movidas, las cosas ligeras, el reir que hace olvidar penas y da un leve color de felicidad á la existencia...

En el fondo es un libro amargo; está escrito, se diría, entre lo que el autor siente de la vida y lo que él quiere ver de la misma; resulta, sin embargo, una producción agradable, que, como decimos, es leída con gusto.

REVISTA DE CORREOS Y TELEGRAFOS—El número 11 de esta publicación mensual contiene abundante material de lectura, útil para los empleados, cuyos intereses defiende, y algunas informaciones de actualidad, propias de su índole, que lo hacen muy interesante.

Sus consideraciones sobre el informe reciente del presidente de la caja nacional de jubilaciones y pensiones, son muy atinadas.

LA UNIVERSIDAD POPULAR—Ha aparecido la revista mensual "Universidad Popular", órgano que responde á los fines de esa institución y á la Asociación Nacional del Profesorado.

Entre su abundante material de lectura, trae algunos artículos literarios y diversos trabajos de interés científico.

TRIBUNALES

LAS CARTAS DE CIUDADANIA

Datos estadísticos

A raíz del suelto que publicamos en nuestro número del martes último, referente á las quejas que con frecuencia llegan á nuestra redacción, con motivo de las demoras en el despacho de las cartas de ciudadanía por los jueces federales, hemos recibido del juzgado á cargo del doctor Tomás Arias, una estadística relativa á las cartas solicitadas y despachadas en el tiempo trascurrido del corriente año, estadística que insertamos á continuación.

Cartas concedidas y retiradas, 565; cartas concedidas y no retiradas, 23; solicitadas antes del 1.º de Julio y no despachadas aún, 4; solicitadas después del 1.º de Julio y actualmente en trámite, 22. Total de cartas concedidas, 588; en trámite, 26.

En dicho juzgado se nos informó también que cada secretaría ha destinado dos de los diez días de turno que le corresponde en el mes, para el trámite y despacho de las cartas de ciudadanía.

CONVOCATORIAS Y QUIEBRAS

Los acreedores de la convocatoria de La Papelería Argentina, se reunieron ante el juzgado del doctor Avellaneda, secretaría del doctor Bunge Guerrico.

El contador Julio A. Lynch informó que el 4 de Julio de 1910, reunidos los señores Antonio J. Armentano, Esteban J. Romero, y Manuel Melgoya, constituyeron la sociedad en forma colectiva, por lo que el informante considera que estuvo mal aplicada la denominación de La Papelera Argentina, nombre impersonal, que únicamente hubiera correspondido en el caso de una sociedad anónima. El capital fijado fué de 30.000 pesos á aportarse por partes iguales entre los socios, aporte que no realizaron, dificultando con ello el movimiento social.

En Abril de 1911, continúa el contador, buscaron un nuevo socio, que fué Arturo J. Romero, el que también cumplió en parte su aporte de capital y en Junio de 1912 se separó el socio Esteban Romero, recibiéndose de su capital aportado.

Del estudio efectuado el contador resume los siguientes resultados: utilidades del primer ejercicio, 2.075.12 pesos; pérdidas en el segundo, pesos 8.576.91; y pérdidas del último pesos 7.385.97. A este resultado han contribuído los elevados gastos generales, alquileres y retiros personales de los socios.

Manifiesta el contador que sobre el pasivo gravita la suma de pesos 46.002.22, importe de los pagarés de favor firmados solidariamente con Pablo Denti.

Entre las causas enumera el contador la presentación ante los tribunales de Pablo Denti, escaso capital propio y elevados gastos. La contabilidad fué llevada en forma correcta y la conducta la califica el informante de acuerdo con lo dispuesto en el artículo 1515 inciso 2 del Código de Comercio.

Por último estimó un activo de pesos 26.759.94 y un pasivo de pesos 81.036.15. Como de este monto, hay que deducir un 80 por ciento de los pagarés, firmados de favor, que cobrarán los poseedores de la adjudicación de Pablo Denti, el pasivo queda reducido á 44.223.38 pesos.

Propuesto por el deudor un concordato, consistente en el pago del 40 o/o, en 4 cuotas iguales, con 6, 12, 18 y 24 meses de plazo, se resolvió á pedido del representante del Banco de la Nación suspender la audiencia, para mejorar la propuesta de concordato, para el 25 del corriente, á las 3 p. m.

—Miguel A. Vallente y Compañía, establecidos con comercio de cochería, caballeriza y anexos en la calle Moreno 1743, se presentaron ante el juzgado del doctor Estrada, secreta-

DEPORTES

CARRERAS DE CABALLOS

HIPODROMO ARGENTINO

LA REUNION DE AYER

El clásico "Ajó"

VICTORIA DE FLYING STAR

La pobreza del programa y las amenazas del tiempo, fueron factores decisivos para que, á la reunión hípica de ayer asistiera escasa concurrencia.

El distanciamiento de Afilador II del segundo puesto en la cuarta carrera, y la pésima largada en el handicap de la milla, fueron las dos únicas notas dignas de mención.

Catorce animales tomaron parte en la carrera de primera hora, un premio "Remate" en 1.600 metros. Los honores de la cotización correspondieron á Barometer II y Salteador, pero ninguno de los dos figuró en la llegada.

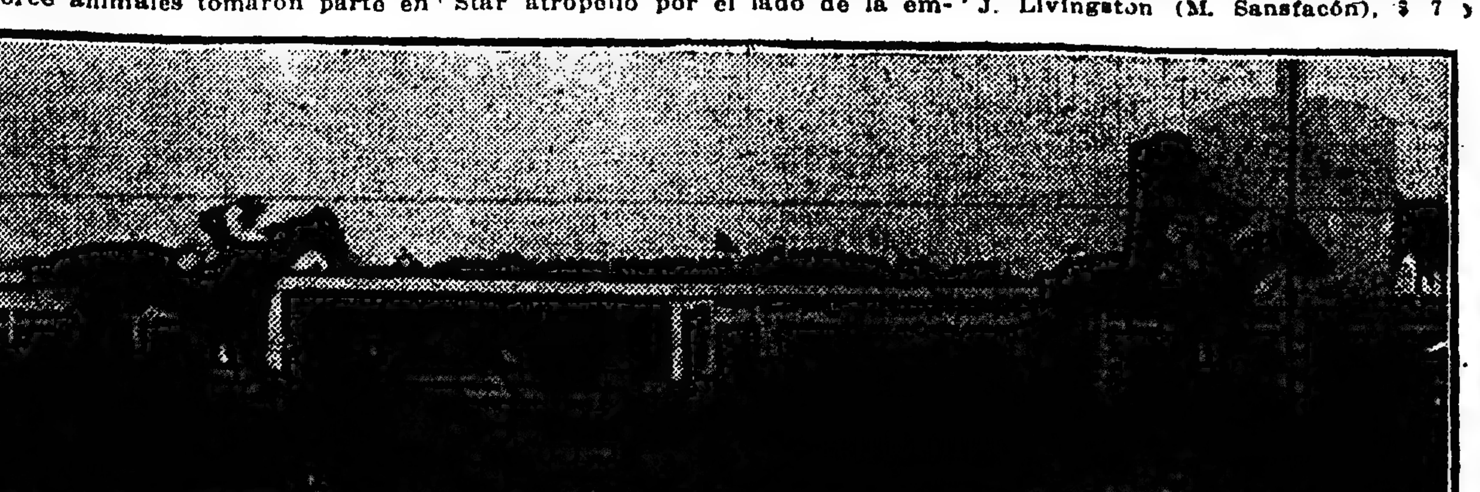

FINAL DEL CLASICO "AJO"

El final de esta prueba fué hermosísimo: cinco animales llegaron á la meta muy poco separados entre sí, y hubo de esperarse el fallo del juez de raya, para conocer el nombre del ganador y de los tres restantes, con puestos en el marcador.

Messidor hizo el juego con intenciones de vencer á sus contrarios desde la partida, y en su persecución se lanzaron La Pauler, Dado, Royal Pennant, Dione y Tejedor. Cien metros antes de la meta, Navarra, junto á la empalizada, se deslizó al frente, y en seguida Royal Pennant por el centro, y Dione, formaron grupo con ella y Messidor.

Royal Pennant batió á Messidor por un pescuezo, y éste á Dione por una cabeza.

Navarra y Tirria finalizaron cuarta y quinta, respectivamente, muy cerca de los tres nombrados.

La yegua Canota, que largó muy retrasada, terminó penúltima.

Ocho potrancas no ganadoras tomaron parte en el segundo número del programa. En este lote había cuatro que hacían su estreno: Salvavida II, por Dusty Miller (animal que tenía un abultado sobrehueso en el remo delantero derecho), La Delfina, por Innocence, la cual largó retrasada, Lobería II, por Flotsam, y Allash, una Pippermint del stud Don Gonzalo, de poca talla.

La favorita Casta hizo suya la victoria por un pescuezo; pero con relativa facilidad.

Allash enseñó el camino, llevando en su seguimiento á Gossamer, My Happy, Casta corriendo "cabeza arriba", y Salvavida II. A poco de entrar á la recta, Casta tomó posesión de la delantera y contuvo el avance de Teja y Gossamer.

En el premio "Yaguareté" tomaron parte seis potrillos no ganadores. En esta prueba hizo su estreno Folk, un lindo hijo de Calepino de grandes antecedentes genealógicos por la rama materna.

En los primeros tramos, Hiram corrió al frente; pero á los 300 metros dió paso á Sir Florizel, el cual se distanció dos cuerpos. Artful, Hurry Up, Aveiro, y Folk, corrían en los puestos inmediatos.

En mitad de la recta, Artful tomó posesión de la punta, y con gran facilidad precedió en la llegada á Hurry Up é Hiram.

En la cuarta carrera, las preferencias de la opinión se dividieron entre Afilador II y Guy Fawkes, los que finalizaron segundo y cuarto, respectivamente.

Jurúa hizo el tren, perseguida por Canario, que á los 500 metros sustituyó á aquélla en la delantera.

Chito, Afilador II y Guy Fawkes iban detrás de aquéllos, precediendo á Old Sam (caballo traído de Rosario) y Chiclana.

A. Irusta, que guiara con poca discreción á Afilador II ha pocos días, ayer largó último con él y á la entrada de la recta atropelló cerrando por dos veces á Guy Fawkes, luego á Jurúa y por último á Canario.

Chito, dirigido por un aprendiz, atropelló por el lado interior y venció por medio cuerpo á Afilador II, el cual, á su vez, salvó la meta delante de Canario y Guy Fawkes.

Los comisarios de carreras, en vista de que Afilador II había estorbado la acción de los tres caballos que hemos nombrado, distanciaron al pensionista del stud Iceache del segundo puesto.

Cinco yeguas disputaron el clásico "Ajó", handicap limitado en 2.000 metros.

Competidoras, montas y cotizaciones:

	G.	P.
Flying Star 49, D. Englander	20.721	7.057
Hirondelle 62 M. Lema	16.553	5.370
Dichosa II 49, M. Acosta	7.152	2.662
La Nenita 49, D. Tortorolo	3.788	1.553
La Liquette 53, A. Baistroqui	2.380	1.034
Totales	50.594	17.676

Esta carrera fué un facilísimo triunfo para la favorita Flying Star.

Dichosa II, como de costumbre, tomó la dirección de la carrera, seguida por La Nenita á dos cuerpos. La Liquette, Flying Star é Hirondelle en el fondo, á seis cuerpos de la pensionista de la Petite Ecurie.

A la entrada de la recta, Flying Star atropelló por el lado de la empalizada y con muy grande desenvoltura precedió en la llegada á Hirondelle, La Nenita y las otras dos adversarias.

El handicap de la milla tuvo como competidores á cuatro de los seis caballos inscriptos. No obstante lo reducidísimo del grupo, el starter estuvo muy poco feliz en el desempeño de su misión. No bien se dió el toque de campana y sin esperar á que los cuatro caballos estuvieran alineados, puso en movimiento á éstos en momento poco oportuno, largándolos desgranados y con el favorito Bijou Royal casi dado vuelta, en tanto que el velocísimo Trifle tomaba la delantera con Bizcocho en su persecución y Manantial en tercer término; Bijou Royal á los 500 metros de la largada tuvo que hacer un gran esfuerzo para estrechar las distancias, lo que no pudo lograr debidamente.

Cuando parecía que Trifle batiría á sus tres contrarios, Manantial lo sorprendió en el disco, ganándole por media cabeza.

En el handicap de potrillos fueron de la partida siete animales.

Epupel se adjudicó el triunfo de uno á otro extremo. Sus perseguidores fueron Retén, Paco, Más ó Menos, Asturiano, Clarín (cotizado en segundo término) é Hidrato.

En mitad de la recta, atropellaron Clarín por el centro y Asturiano por el lado interior, finalizando segundo y tercero, á tres cuartos y un cuerpo, respectivamente.

Por varios cuerpos de ventaja, Saavedra hizo suyo el premio en la carrera de vallas.

En esta prueba llamó justamente la atención que al favorito Divino se le dirigiera malcornado y sin que se aprovechara el tren lentísimo que se hiciera durante los primeros 1.200 metros.

Cleto hizo el juego llevando en su seguimiento á Saavedra, Divino, Idolo y Condarco. Pasado el viaducto, Saavedra reemplazó á Cleto y sacando partido de que Divino fuera contenido en su acción, y sin ningún enemigo serio, salvó la meta al galope.

Divino finalizó segundo, é Idolo, en un avance en la recta final, arrebató el tercer puesto á Condarco.

Resultados generales:

Premio "Remate", 1.600 metros—Royal Pennant, zaino, 6 años, 49 kilos, por Royal Flush III y Ribbons, del stud La Morada (Raimundo Rivero), $ 16.65 y 5.60; segundo Mesidor 52, 13.85; tercero Dione 54, $ 6.35.

No placé: Tejedor 52, Ayesha 50, Salteador 51, Dado 49 1/2, Navarra 49 (cuarta), Barometer II 48, La Pauler 48, Canota 43, Grande Duchesse 44, Tirria 40, y Feraudy 40.

Ganada por un pescuezo.

Tiempo: 1'39" 2/5.

Premio "Zarzaparrilla", 1.400 metros. Potrancas no ganadoras. Peso: 55 kilos—Casta, colorada, por Jardy y Cassini, del stud Los Cardos (David Englander), $ 4 y 2.15; segunda Teja, 2.25; tercera Gossamer, 2.50.

No placé: Salvavida II 52 (cuarta), La Delfina, Lobería II, Allash, y My Happy.

Ganada por un pescuezo.

Tiempo: 1'27" 4/5.

Premio "Yaguareté", 1.600 metros. Potrillos no ganadores. Peso: 57 kilos—Artful, zaino, por Druid y Aroma, de la ecurie Aurora (Gabriel Arduin), pesos 6.05 y 2.75; segundo Hurry Up, pesos 2.55; tercero Hiram.

No placé: Sir Florizel (cuarto), Aveiro 54, y Folk 57.

Ganada por dos cuerpos.

Tiempo: 1'40".

Premio "Salamanca", 2.200 metros — Chito, tostado, 4 años, 53 kilos, por Old Man y Nobleza, del stud Pálpito (aprendiz M. Coronel), $ 16.10 y 7.90; segundo Afilador II 55 (distanciado), tercero Canario 52, $ 13.40.

No placé: Guy Fawkes 55 (cuarto), Old Sam 55, Jurúa 47, y Chiclana 46.

Ganada por medio cuerpo.

Tiempo: 2'19" 1/5.

Clásico "Ajó", 2.000 metros—Flying Star, alazana, 4 años, 49 kilos, por Old Man y Madreselva, del stud La Guardia (David Englander), $ $ 4.40 y 2.50; segunda Hirondelle 62, 2.65; tercera La Nenita 49.

No placé: La Liquette 53, y Dichosa II 49 (cuarta).

Ganada por dos cuerpos y medio.

Tiempo: 2'6" 1/5.

Premio "Hirondelle", 1.600 metros — Manantial, zaino, 5 años, 51 kilos, por Porteño y Miosotis, de la ecurie Ituzaingó (Gabriel Arduin), $ 18.05; segundo Trifle 55; tercero Bizcocho 52, último Bijou Royal 55.

Ganada por media cabeza.

Tiempo: 1'38" 1/5.

Premio "Chicharra II", 2.000 metros—Epupel, zaino, 3 años, 54 kilos, por Orange y Enfantine, de la Petite Ecurie (Daniel Cardoso), $ 5.05 y 2.95; segundo Clarín II 56, 4.15; tercero Asturiano 56.

Ganada por 3/4 de cuerpo.

Tiempo: 2'5".

Premio "Scottish Belle", 3.200 metros. Carrera de vallas—Saavedra, zaino, 6 años, por Jardy y Vivienne, del stud A. J. Livingston (M. Sansfacón), $ 7 y 2.90; segundo Divino 62, 2.30; tercero Idolo 61.

No placé: Condarco 62 (cuarto), y Cleto 57.

Ganada por varios cuerpos.

Tiempo: 3'50 1/2.

VARIAS NOTICIAS

Víctima de una enteritis hemorrágica de carácter violentísimo, murió ayer el potrillo Ascasubi, ex Ibarra, hijo de Jardy y Amelina por Orbit y Adriana.

Amelina es hermana entera de Ontario, Oriente, y Oviedo.

Ascasubi en su cortísima actuación había demostrado ser uno de los mejores potrillos del año; era pensionista del stud Caseros y había sido adquirido en 23.000 pesos.

—En la reunión de ayer desempeñó el cargo de presidente de los comisarios de carreras, el señor Carlos María Acevedo.

—El caballo de seis años Royal Pennant, por Royal Flush III y Ribbons ganador del premio "Remate" con la base de $ 3.000 y defendiendo los colores del stud La Morada, fué adquirido por el señor P. C. Díaz para su ecurie Ruy Blas, en $ 3.300.

—Al stud Livingston han ingresado dos potrancas, por Ofidio y Japonesa una, y por el mismo padrillo y Petronilla la otra.

Ofidio es un hijo de Orbit que años atrás fué pensionista del stud Cap. Pockert.

—Hoy será llevada al haras "Larrea" la yegua New York, por Greenan y Ada May, ganadora en Palermo y Belgrano de 52.500 pesos, y alrededor de 10.000 en Longchaps.

—Hoy será llevado á la cabaña que en Luján posee el señor Real Salas, el caballo Chitón, hijo de Druid y Cisca, de corta y muy notable actuación en las pistas.

Chitón prestará servicios de padrillo juntamente con Old Boy.

FOOTBALL

FEDERACION Y ASOCIACION

GESTIONES DE ARREGLO

Ayer fué presentada á la consideración de la Federación Argentina y Asociación, una nota firmada por numerosos aficionados y personas espectables, en la que se solicita que sea considerado favorablemente el pedido formulado en el sentido de llegar á un acercamiento entre esas dos instituciones, que dirigen actualmente el deporte de football en nuestro país.

En dicha nota, se pide una reunión de delegados de cada institución, con amplios poderes, además del doctor Ricardo G. Aldao, presidente de la Federación, y del señor Hugo Wilson, presidente de la Asociación.

Esta reunión, si se realiza, será presidida por el presidente de la Liga Uruguaya, doctor Abelardo Vescovi, y en ella se discutirá lo concerniente al acercamiento.

BOX

FIESTA DEPORTIVA

Mañana, á las 6 de la tarde, se realizará una fiesta deportiva en el local de la sociedad Buenos Aires Boxing Club, en cuyo programa figuran interesantes asaltos de box, concertados entre fuertes aficionados al deporte.

En la última asamblea efectuada por esta sociedad, se nombró la comisión directiva para el ejercicio 1913-1914, la cual quedó constituída en la forma siguiente:

Presidente, Néstor F. Cano; vice, Horacio Livingston Pico; secretario, Alberto J. Festal; tesorero, Carlos Z. d'Hardtmuth; vocales, Adolfo Passo, Horacio Bustamante, Arturo Pottier, Sofanor de la Silva, ingeniero Alberto Mascías y doctor Nicanor Magnanini.

LUCHA ROMANA

Con el encuentro pendiente de la noche anterior entre los profesionales Jourdán y Pampuri, continuó anoche el noveno campeonato internacional de lucha greco-romana que se disputa en el teatro Casino.

No obstante la diferencia de fuerza y peso de Jourdán sobre su contrario, fué puesto en el tapiz después de 54 minutos 32 segundos de lucha, mediante una toma de brazo en tierra.

Pocos minutos lucharon después Raicebich y Felgenhauer, encuentro que quedará pendiente para después de la lucha entre Ruggero y Heusch, que comenzará esta noche, á las 10 y 30.

ría del doctor Victorica, para pedir convocatoria de acreedores.

Del balance presentado se desprende un activo de 25.285.30 pesos y un pasivo de 35.015.58 pesos

—Reunidos los acreedores del concurso de Santiago Beletti, ante el juzgado del doctor Avellaneda, secretaría del doctor Navarro, regularon los honorarios del síndico liquidador en la suma de 80 pesos.

—El juez doctor Cranwell, por la secretaría del doctor Grandoli decretó las quiebras de:

Cirilo Loo, establecido en la calle San Juan 2900, con restaurant, á petición del Banco de Galicia, acreedor de la suma de 5.800 pesos. Resultó insaculado el contador Tiburcio Gadea.

—José Farré, propietario del negocio de café y especias, en la calle Chubut 116, á petición de A. Conte Grand y Cía, acreedores de la cantidad de 417.80 pesos.

Fué insaculado el contador A. Manzone.

—La junta de los acreedores de la convocatoria de José Moreira é hijos y Compañía, fué postergada por el juez doctor Cranwell, secretaría del doctor Grandoli, para el 20 del corriente.

Para el policlínico San Martín

El juez federal doctor Tomás Arias, por la secretaría del escribano Castellanos, autorizó en sentencia dictada ayer, la expropiación de la finca situada en la calle Junín 968 y 976 y Charcas 2130, perteneciente á la iglesia metodista episcopal, mediante la suma de 598.427.50 pesos, que el gobierno nacional deberá pagar, con costas, á la institución propietaria del inmueble.

La finca citada está comprendida en el terreno que ocupará el policlínico San Martín.

Sucesiones iniciadas

Ante el juez de lo civil doctor Juan Carlos Lagos, secretaría del escribano Pagano, fueron iniciadas las siguientes sucesiones: Isaac Garzón, Abuard Oro, Jaime Rocamora, Clara O'Gorman, Antonio Bagnasco, Beatriz Pérez Cabeza, Valeriano Costa, Félix Chanlio, Joaquín Silva, Manuel Parada, Evaristo Casale y Pablo Petrucci ó Petruccio.

Nombramientos

A propuesta del juez federal doctor Emilio Villafañe, la Suprema Corte ha puesto á cargo de la nueva secretaría creada por la ley de presupuesto del año corriente, al doctor Félix A. González del Solar, y designó oficial primero á Adolfo Amaya, escribientes á José M. Suárez y Juan J. Moranchel, y para ocupar la vacante dejada por el doctor González del Solar, á Carlos A. Ferrer.

Causas criminales

El juez del crimen doctor Martínez, ha resuelto el proceso seguido á Juan Víctor Weinger, acusado de defraudación, imponiéndole seis años y ocho meses de penitenciaría.

—A Manuel Garaloto, acusado de hurto, el mismo juez le impone un año y tres meses de prisión.

—El fiscal doctor Valdés ha presentado su acusación, en la causa seguida á Juan Aldacache, acusado de defraudación; solicita seis años y medio de penitenciaría.

—Han sido resueltos por el juez doctor Serú, los procesos siguientes:

Alfonso Escamez Ramión, acusado de tentativa de estafa, condenado á cuatro años y cuatro meses de penitenciaría.

Juan Colegari, acusado de atentado contra la autoridad, se le absuelve de culpa y cargo.

Emilio Fabrei (a) Pipo, acusado de hurto, un año y medio de prisión.

—La Cámara de lo Civil resolvió las siguientes causas:

Pascual Bruno, argentino, de 19 años, soltero, pintor, por estafa; se confirma el fallo del juez doctor Martínez, que le impuso dos años y cuatro meses de prisión en la Tierra del Fuego.

—Miguel Sater ó José Sánchez, español, de 32 años de edad, cochero, y Agustín Pedra y Roca ó Antonio Rodríguez, español, de 25 años de edad, soltero, cafetero, por hurto; se confirman las penas de un año y tres meses, y dos años y tres meses de prisión, que les aplicó el juez doctor Martínez.

—Francisco Gómez Pereira, oriental, de 28 años de edad, casado, panadero, por hurto; se confirma la pena de dos años y medio de prisión que le aplicó el juez doctor Serú.

Por devolución de depósito

El juez de lo civil doctor Julián Pera, por la secretaría del doctor Persiani, resolvió ayer el juicio seguido por Joseph Selim Barnet contra Juan Dufour, por devolución de un depósito que el actor entregó al demandado en garantía de los alquileres de la casa de la calle Callao 669.

El juez condena á Dufour á devolver el depósito de referencia con sus correspondientes intereses y á pagar las costas del juicio.

Local para presos incomunicados

El Ministro de Justicia, de acuerdo con la Suprema Corte, ha resuelto habilitar las celdas de la planta baja del palacio de los tribunales, para alojar los presos incomunicados, pues el departamento de policía ofrece muchos inconvenientes para ello.

Se invertirá 2.000 pesos en hacer ciertas reparaciones en dichas celdas, á fin de dejarlas en mejores condiciones para el destino que se les va á dar.

NOTICIAS MUNICIPALES

LOS TERRENOS DEL GOLF CLUB

Prórroga de la concesión

Como está próxima á vencerse la fecha de la concesión que el Concejo Deliberante le acordara al Golf Club Argentino, para el usufructo del terreno situado en el parque 3 de Febrero, contiguo al Hipódromo Argentino, con destino á la instalación de los "links" y casa social de aquella institución, presentó una solicitud á la Intendencia Municipal, por la cual pide una prórroga al término fijado.

La Intendencia resolvió ayer pasar la solicitud al Concejo Deliberante para su aprobación.

Acompaña á la solicitud el convenio "ad referendum" celebrado entre el presidente del Golf Club y el director de paseos, en el cual se establece la prórroga de 10 años, que á juicio de la Intendencia es *excesiva*, razón por la cual, en la nota con que remite la solicitud al Concejo, pide que se conceda solamente un plazo de seis años.

A juicio de esa repartición se debe acceder á lo solicitado, por cuanto la sociedad recurrente ha cumplido con todas las condiciones establecidas en la concesión, y por considerar que su permanencia en el referido parque, constituye uno de sus principales atractivos.

OBRAS DE PAVIMENTACION

Ha sido remitida una nota á la Intendencia Municipal suscripta por numerosos vecinos de la calle La Madrid entre las de Universidad y Vieytes, por la cual se solicita el adoquinado de dicha calle.

—Los vecinos de la calle Lugones de Monroe á Guanacache han presentado una nota á la Intendencia Municipal, por la cual solicitan que se pavimente dicha calle.

Como ese adoquinado carece de la aprobación del Concejo Deliberante y la emisión de bonos está ya agotada, la Intendencia resolvió postergar el pedido.

—Por resolución de ayer, la Intendencia Municipal aprobó el contrato de pavimentación celebrado entre los propietarios de la calle Loreto, entre las de Freyre y Conde, y los empresarios Marcenaro y Compañía, para el adoquinado de la citada calle, por cuenta exclusiva de aquéllos.

—A consideración de la Intendencia Municipal se encuentran los contratos de pavimentación celebrados entre los vecinos de las calles Belgrano entre Castro Barros y Yapeyú, y Asamblea entre Curapaligüe y Centenera, y los empresarios Costa Hermanos y Costa Iriarte.

—A la aprobación de la Intendencia se encuentra también el contrato para afirmado de la calle Los Patos de Luna á Colonia, celebrado entre los vecinos de dicha calle y los empresarios Botta, Solari y Compañía.

Pedido de vigilancia

A raíz de la nota pasada á la superioridad por la administración general de limpieza, en la cual manifiesta que durante las horas de la noche carreros particulares arrojan tierra, tachos y toda clase de desperdicios en la extensión de la calle Gutenberg, y que debido á no conocerse á los autores de estas infracciones no se han podido aplicar las multas correspondientes, la Intendencia, por resolución de ayer, ordenó que se remitiera una nota al jefe de policía, por la cual se le solicita que establezca un servicio especial de vigilancia, á fin de evitar la repetición de tales hechos.

Colocación de barreras

El departamento municipal de obras públicas remitió á la superioridad una nota, por la cual manifiesta que á fin de evitar la repetición de los accidentes que á diario se producen en el cruce de las vías del ferrocarril del Oeste con la calle Cachi, en su ramal al Riachuelo, sería conveniente la remisión de una nota al Ministerio del Interior, para que por su intermedio el Ministerio de Obras Públicas intime á la citada empresa que en un plazo prudencial proceda á colocar barreras en dicho cruce y alambre á los costados de sus vías.

La Intendencia, de acuerdo con el pedido formulado por ese departamento, resolvió ayer pasar la nota pedida.

Compra de un terreno

De acuerdo con una resolución de la Intendencia Municipal, la contaduría liquidó ayer la suma de 2.520 pesos, importe de la compra de un terreno ubicado en la calle Montevideo, propiedad de Virginia G. de Islas, y afectado por la rectificación de dicha calle.

Ferias francas

En el día de hoy funcionarán ferias francas en Serrano y Honduras, Chiclana y Pavón, Córdoba y Callao y Avenida San Martín y Cayena.

Servicio de tranvías

La compañía de tranvías Anglo-Argentina presentó una solicitud á la Intendencia Municipal, en la cual manifiesta que, con motivo de las obras de construcción del subterráneo que se realizan en la calle Rivadavia, de Medrano al Oeste, es necesario desviar algunos servicios, á cuyo efecto pide que se le conceda autorización para construir dos curvas en las calles Quintino Bocayuva y Venezuela, en la dirección Norte á Este y de Oeste á Norte, en la de Victoria y Castro Barros.

La Intendencia por resolución de ayer, accedió á lo solicitado por la empresa recurrente, eximiéndola del pago de derechos, en vista de que las obras que se proyectan son de carácter provisional.

En la calle Deseado

La subintendencia de Vélez Sársfield dirigió una nota á la Intendencia Municipal, por la que solicita el arreglo de la calle Deseado, de Tupac Amarú á Segurola, dadas las malas condiciones de vialidad en que se encuentra.

La Intendencia, por resolución de ayer, ordenó al departamento de obras públicas que proceda al arreglo de dicha calle.

El ensanche de la calle Lavalle

La tesorería municipal, de acuerdo con una resolución de la Intendencia, liquidó ayer la suma de 1.821 pesos mitad del importe de la compra de un terreno ubicado en la calle Lavalle 2528, de propiedad de Juan Tanasi, adquirido por la Intendencia para la rectificación de la misma calle.

PUERTOS, ADUANAS é IMPUESTOS

Renta aduanera

La contaduría de la aduana de la capital informó ayer al Ministerio de Hacienda que durante el día hábil anterior ingresaron al fisco, en concepto de derechos de importación, las sumas de 626.973.77 pesos moneda nacional y de 5.402.41 pesos oro.

Durante el mes en curso se ha recaudado por la aduana la cantidad de 4.705.225.14 pesos oro sellado, y desde principio de año hasta la fecha, la suma de 55.557.797.91 pesos de la misma moneda.

Asignaciones extraordinarias

Por decreto de ayer, el Poder Ejecutivo ha autorizado las asignaciones extraordinarias propuestas por la inspección general de rentas, para el pago de alquileres, gastos generales, alumbrado y combustible, servicio de teléfono y otros, de las aduanas, receptorías y resguardos, incluídas en el presupuesto en vigor, pero que han sido provistos de partidas especiales.

Por el mismo decreto se dispone que el personal de los resguardos de Chacarita, Ajó, Magdalena, Mar del Plata y Necochea, será provisto por la aduana de la capital, sobre la base del existente.

Compañía Italo-Argentina de Electricidad

Ha sido concedido el permiso que solicitó la compañía Italo Argentina de Electricidad para construir un desvío en la calle Pedro Mendoza, que empalme su usina con las vías férreas del puerto de la capital.

También se le autoriza para construir los canales de toma y desagüe de la usina.

Las obras serán ejecutadas de acuerdo con los planos y memorias descriptivas, que presentará la compañía concesionaria á la dirección general de obras hidráulicas. En compensación, la compañía deberá proveer los aparatos y corriente necesarios para la instalación de 18 lámparas de arco voltaico en la calle Pedro Mendoza dársena Sur.

Extracción de un buque

La aduana del Uruguay ha sido autorizada por el departamento de hacienda, para facilitar á un cargador de ese puerto un guinche fiscal para utilizarlo en la extracción del buque "Penoscot", sumergido en ese lugar.

El cargador pagará el derecho correspondiente á razón de 50 centavos moneda nacional la tonelada, con derecho á utilizar el guinche, siempre que no fuere necesario para otras operaciones.

CENTROS SOCIALES

LAS PROXIMAS FIESTAS

NUEVO ORFEON CORUÑES — Activa los preparativos para la función seguida de baile de gala que dará esta sociedad el 30 del corriente en el local del *Orfeón Español* en honor y á beneficio del director del cuadro, Antonio Mosquera.

El programa constará de las obras "La banda de trompetas", "Los guapos" y un acto de variedades.

SUBMARINO PERAL — Numerosos preparativos hace esta sociedad para el mejor éxito de la velada de gala que, en honor del Centro Riojano Español, se realizará el 6 de Septiembre próximo, en el local del Orfeón Español.

La parte artística de la fiesta estará á cargo de conocidos artistas y aficionados que pondrán en escena la zarzuela en 3 actos "La tempestad".

Después de la representación habrá baile familiar.

MORATO PERU — En el salón de Les Enfants de Beranger realizará el 6 de Septiembre próximo una función seguida de baile, para la cual ha sido preparado un atrayente programa teatral.

LUCHAMOS POR EL TRIUNFO — Para mañana anuncia una velada artística, seguida de baile, á efectuarse en el local de la Nazionale Italiana, de acuerdo con un variado programa teatral.

LAZO DE ORO — Este centro ha resuelto dar dentro de breve, una función seguida de baile, en honor de la comisión auxiliar de señoritas y á beneficio de la caja social, en el local de la sociedad Margherita di Savoia.

En esta fiesta serán representadas las obras "La piedra del escándalo" y "Entre doctores".

Los intermedios serán amenizados con vistas cinematográficas.

SUBMARINO PERAL PRIMITIVO — Anuncia su fiesta diurna mensual para el domingo próximo, en el local del Centro de Almaceneros.

JOVENES AMANTES DEL ARTE — El cuadro de este centro pondrá en escena el drama "Pan de pobre" durante la fiesta que ha organizado para el 6 de Septiembre próximo, en el local de la Lago di Como, en conmemoración de las 100 veladas y en honor del señor Eduardo Ardissone.

PACO MEANA — Con este nombre ha sido fundado un nuevo cuadro filodramático, cuya comisión directiva está constituída así:

Presidente, Enrique J. Laborde; vicepresidente, Federico Rodríguez; secretario, Juan Penazzato; prosecretario, Miguel Chamoles; tesorero, Celestino Geliberti; protesorero, Carlos Guillán; director artístico, Bernardo Geliberti; 6 vocales, 2 revisores de cuentas y 2 directores de escena.

CLAMOR — Ha sido fundada esta sociedad recreativa, con la siguiente comisión directiva:

Presidente, Humberto Oldrini; vicepresidente, Angel Scasiosi; secretario, A. Bertolotti; prosecretario, Juan Marchi; tesorero, Juan Merlo; protesorero, Juan Rocco; 10 vocales y 2 revisores de cuentas.

La secretaría funcionará en la calle Paso 612.

CULTO CATOLICO

Asociación Eclesiástica de San Pedro — Santa Catalina de Sena — Espíritu Santo — San Agustín — San Juan Evangelista — Cuarenta Horas.

Hoy se efectuará en el palacio arzobispal la asamblea de la Asociación Eclesiástica de San Pedro, con objeto de renovar la comisión directiva y presentar á consideración de los socios la memoria del último ejercicio.

En vista de que los socios ausentes tienen derecho al voto la mayoría de los asociados están haciendo trabajos en favor de la siguiente lista:

Pedro Muñagorri, Miguel de Andrea, Antonio de Molina, Guillermo Etchevertz, Marcelino Icurriet, Bartolomé Piceda, Juan Bernardino Lértora, Gustavo Franceschi, Francisco Rodríguez Avellón, Francisco Eiveter y Benito Barbarrossa.

—En la iglesia de Santa Catalina de Sena hoy habrá misas á las 7.30, 8.30, y 9.30 a. m. Por la tarde, de 4.30 á 5.30 se prepararán niños que deseen hacer su primera comunión: serán oídas confesiones á toda hora del día.

—Damos á continuación los cultos que para la asociación Coro de Angeles se realizarán el domingo 24 del corriente, en el templo del Espíritu Santo: á las 8 de la mañana, misa de comunión reglamentaria. á las 9.30, misa cantada con sermón.

Por la tarde, á las 4.30 rosario y bendición. Terminada la función serán impuestas las insignias á las nuevas socias.

En los días 27, 28 y 29 del corriente se efectuará á las 5 p. m. un solemne triduo en honor de Santa Rosa, y en preparación á la peregrinación del coro á Luján. En esos días habrá plática y bendición todas las tardes: el canto estará á cargo de un coro especial.

—En la iglesia de San Agustín, hoy habrá misas á las 6, 7, 8, 9 y 9.30 a. m.

—En la iglesia de San Juan Evangelista hoy se realizarán misas desde las 5.30 hasta las 8 a. m. Por la tarde, de 4.30 á 5.30 y de 7.30 á 8.30, se prepararán niños que deseen hacer su primera comunión.

—Cuarenta Horas — Iglesia de San Bernardo, Gurruchaga 351.

CULTOS VARIOS

El Ejército de Salvación celebrará el domingo próximo, á las 3 de la tarde, en la plaza Belgrano, una reunión dirigida por los tenientes coroneles Palmer.

La banda del estado mayor amenizará el acto.

INFORMACIONES UTILES

CALENDARIO

Calendario gregoriano — Agosto 22 —Festividad católica. Santos Timoteo, Sinforiano ó Hipólito, *obispo, mártires.*

Id ortodoxo — Agosto 9—Cuaresma de la Santa Virgen.

Id israelita—19 de Ab de 5673.

Id mahometano—19 de Ramadán de 1331.

VARIAS

El día 15 de Junio de 1884 fué viernes; el 13 de Diciembre de 1891 fué jueves y 23 de Diciembre de 1896, miércoles.

—En España hay cuatro capitanes generales: Primo de Rivera, Weyler, Polavieja y Azcárraga.

—Según las leyes de reclutamiento y reemplazo de España, el hijo de viuda pobre, á la que mantenga, se exceptúa del servicio militar. Si se encuentra en el extranjero, tendrá que tramitar ante el cónsul la excepción, y enviar los documentos necesarios al ayuntamiento, ó comisión mixta de la zona de España en que deba ser alistado.

—En el juego de ajedrez no es obligatorio tocar las piezas, como en las damas, y todo peón que llega á la octava casilla puede hacerse dama.

—Alfonso XII, padre del actual rey de España, fué objeto de un atentado en las calles de Madrid, pero el atentado no tuvo consecuencias.

España tiene según los últimos datos estadísticos, veinte millones de habitantes.

El rey de España nació el 17 de Mayo de 1886 y contrajo matrimonio el día 31 de Mayo de 1906.

FECHAS HISTORICAS

23 de Agosto

1716 — Motín de Cuba. — Los vegueteros de la isla de Cuba se sublevan en contra del estanco del tabaco creado por la metrópoli el 26 de Mayo del mismo año.

Armados, y auxiliados por el vecindario, penetran en la Habana y obligan al mariscal de campo don Vicente Rajá, gobernador de la isla, á retirarse en el castillo de la Fuerza, desde donde éste declina el mando en el teniente rey Gómez de Maraver, y se embarca para España, con sus parciales, en la tarde del mismo día.

1812 — Retirada de Belgrano. El ejército del general Belgrano había avanzado por el Norte hasta Jujuy. De esta ciudad se retira con dirección á Tucumán para evitar un choque más desigual con las tropas del general Tristán, que marchaba á su encuentro.

1824 — Pronunciamiento de Matanzas — En favor de la libertad de la isla de Cuba contra el régimen español, se pronuncia en Matanzas el oficial de dragones don Gaspar Antonio Rodríguez.

1862 — Muerte de Acevedo. Muere en Buenos Aires, el jurisconsulto oriental don Eduardo Acevedo.

Redactó con el doctor Vélez Sársfield por encargo del gobierno argentino el Código de Comercio que rige en este país.

BOLETIN DEL DIA

Servicio general de correspondencia

Se despacharán correspondencias:

PARA MONTEVIDEO

Todos los días hasta las 8.45 p. m. (sin alcance).

PARA RIO GRANDE Y PORTO ALEGRE

(Vía Montevideo)

Todos los días menos los domingos, á las 5.30 p. m. (sin alcance).

PARA SALTO Y ESCALAS

Los martes, á las 3 p. m., (con alcance hasta las 4.30 p. m.); domingos, jueves y sábados, á las 9 a. m., con alcance hasta las 10.30 a. m.

PARA LA COLONIA

Miércoles, viernes y domingos, á las 7 a. m., (sin alcance).

PARA BOLIVIA (vía Jujuy)

Lunes, miércoles y viernes, á las 7.30 p. m. (sin alcance).

PARA CHILE, PERU Y ECUADOR

(Vía terrestre)

Los jueves y domingos, á las 7 a. m., con alcance hasta las 7.30 de la mañana.

(Vía marítima)

El 24, á las 8 p. m., en el Polynesia, tocando Punta Arenas, Valparaíso y el Callao (con alcance hasta las 8.30 p. m.)

El 30, á las 3 p. m., en el Ortega, tocando Punta Arenas, Valparaíso y el Callao (con alcance hasta las 8.30 p. m.).

PARA ASUNCION Y MATTO GROSSO

Los martes, jueves y domingos, á las 8 a. m., (con alcance hasta las 8.15 de la noche).

PARA EUROPA

Hoy, á las 8 a. m., en el Highland Loch, tocando Canarias (sin alcance).

Hoy, á las 8 a. m., en el Araguaya, tocando Brasil, Cabo Verde y Madeira (con alcance hasta las 3 p. m.)

Hoy, á las 3 p. m., en el Victoria, tocando Brasil y Cabo Verde (sin alcance).

Hoy, á las 8 a. m., en el Divona, tocando Brasil y Dakar (sin alcance).

El 23, á las 8 a. m., en el Duca di Génova, tocando Dakar (sin alcance).

El 25, á las 8 a. m., en el Desna, tocando Brasil (sin alcance).

El 26, á las 8 a. m., en el Liger, tocando Brasil y Dakar (sin alcance).

El 28, á las 8 a. m., en el Koenig Friedrich August, tocando Brasil (sin alcance).

PARA LOS PUERTOS DEL SUR

El 27, á las 10 a. m., en el Presidente Quintana, para Río Gallegos y escalas.

El 28, á las 10 a. m., en el Pellegrini, para San Antonio, Madryn y Comodoro Rivadavia.

PARA NORTE AMERICA

El 4 de Septiembre, á las 8 a. m., en el Verdi, tocando Brasil y Barbados (con alcance hasta las 3 p. m.)

—Se distribuirá correspondencia:

DE EUROPA

Hoy, en el Infanta Isabel de Borbón, con fechas hasta el 6 de Agosto.

El 23, en el Príncipe di Udine, con fechas hasta el 5 de Agosto.

El 22, en el Cavour, con fechas hasta el 31 de Julio.

Hoy, en el Highland Warrior, con fechas hasta el 30 de Julio.

El 23, en el Alcalá, con fechas hasta el 3 de Agosto.

El 23, en el Regina Elena, con fechas hasta el 6 de Agosto.

El 26, en el Demerara, con fechas hasta el 6 de Agosto.

El 27, en el Barcelona, con fechas hasta el 6 de Agosto.

El 29, en el Cap Ortegal, con fechas hasta el 10 de Agosto.

El 29, en el Highland Brae, con fechas hasta el 6 de Agosto.

El 29, en el Sierra Córdoba, con fechas hasta el 10 de Agosto.

DE NORTE AMERICA

El 2 de Septiembre, de Nueva York y escalas, en el Vasari, con fechas hasta el 9 de Agosto.

Líneas telegráficas

Excepto el Sur, para donde se acepta el tráfico condicionalmente, las líneas internas y conexiones externas del telégrafo de la Nación, funcionan con regularidad.

Estado de los ríos

Río Uruguay, altura: en Gualeguaychú 1.10, Colón 2.06, Uruguay 1.10.

Río Limay, altura: Bariloche 3.[illegible], Paso Limay 3.36, Paso Indios 2.75, Choele Choel 3.25, Neuquén 2.07.

Renuncia de un juez de paz

Ha sido aceptada la renuncia que presentó Isaac Fernández Blanco, del cargo de juez de paz de la sección 6.ª, de la capital, para el que fué nombrado hace pocos días.

Corresponsales sanitarios

El Departamento Nacional de Higiene, se ha dirigido por nota á todos los consejos de higiene provinciales, pidiéndoles quieran indicar los médicos residentes en sus respectivas jurisdicciones, que pudieran ser designados corresponsales sanitarios honorarios de dicha institución, con objeto de que informen semanalmente sobre las novedades sanitarias ocurridas, especialmente las relacionadas con las enfermedades endémicas locales.

Funcionamiento de sociedades anónimas

El Poder Ejecutivo ha resuelto derogar los decretos que autorizaban el funcionamiento de las sociedades anónimas La Aurora y Asociación Israelita Talmud Herl doctor Herzl.

—Han sido aprobadas la reforma introducidas á sus estatutos por las sociedades Centro de Militares en Retiro y Sociedad Anónima Biltz.

—A la nueva institución de crédito Banco Sud América, le ha sido acordado el carácter de persona jurídica.

—Las sociedades Rumely Products Company, Descours y Cabaud Productos Metalúrgicos é International Harvester Corporation, han sido debidamente autorizadas por el Poder Ejecutivo, á fin de que establezcan en nuestro país sucursales ó agencias de sus operaciones.

BOLSA, BANCA Y COMERCIO

OPERACIONES DE AYER

El valor de $ 100 oro en la Caja de Conversión, es de 227.27 papel.

1 argentino (5 pesos oro) val.	$	11.36 papel
1 peso papel	"	0.44 oro
1 libra esterlina (5.04 pesos oro)	"	11.45 papel
1 moneda de 20 francos ($ 4 oro)	"	9.09 "
1 alfonsino ($ [illegible] oro)	"	11.36 "
100 liras ($ 20 [illegible])	"	[illegible] "
100 marcos (24.70 pesos oro)	"	56.13 "

OPERACIONES DE TITULOS

El tono del mercado de valores fué ayer bastante firme, especialmente para las cotizaciones de algunas cédulas, por las cuales hubo buena demanda, pero faltó animación en los negocios, siendo de escasa importancia el conjunto de los que se hicieron en las dos ruedas.

Las cédulas nacionales serie H, subieron 60 centavos, de 101.40 á 102. La serie I, subió 30 centavos, de 101 á 101.30. La serie K bajó 50 centavos, de 94 á 93.50. El 5 por ciento argentino de 1905 bajó 30 centavos, de 95 á 94.70. Las acciones del Banco de Galicia subieron 1 punto, de 102 á 103. Las acciones del Banco Popular Argentino bajaron 1 punto y 50 centavos, de 37 á 35.50 y las acciones de la empresa Catalinas bajaron 15 centavos, de 10 á 9.85.

Se anotaron en el cierre, sin diferencia de precio, á 95.60, la cédula argentina, á 82.30, los bonos municipales de pavimentación, á 93.50 el 6 por ciento de 2ª serie de la deuda consolidada de la provincia de Buenos Aires, y á 143.50, las acciones del Banco Francés.

PRIMERA RUEDA

Cédula argentina, contado, $ 30.000 á 95.40, 60.000 á 95.60, 25.000 á 95.60, y 15.500 á 95.50. Total, $ 132.500. Para hoy, $ 65.000 á 95.10, y 415.500 á 95.50. Total, $ 480.500. Para fin de mes, pesos 20.000 á 95.50. Serie H, contado, $ 2.000 á 101.80. Serie K, contado, pesos 7.000 á 93.50. Serie I, contado, pesos 5.500 á 101.30.

Bonos municipales de pavimentación, servicio semestral, contado, pesos 13.000 á 82.20, y 1.500 á 82.30. Total, $ 14.500.

6 por ciento de 2ª serie de la deuda consolidada de la provincia de Buenos Aires, contado, $ [illegible] á 93.50.

Acciones del Banco Francés, contado, 100 á 143.50.

Acciones del Banco Popular Argentino, contado, 200 á 35.50.

Acciones del Banco de Galicia, contado, 25 á 103.

Acciones de la empresa Catalinas, contado, 100 á 9.85. Para fin de mes, 400 á 9.90, y 500 á 9.85. Total, 900. Para fin de Septiembre, 200 á 9.90; 500 á 9.95, y 100 á 9.90. Total, 800.

SEGUNDA RUEDA

Cédula argentina para hoy, pesos 15.000 á 95.50; 115.000 á 95.40, y 110.000 á 95.50. Total, $ 240.000. Para mañana, $ 50.000 á 95.60. Para fin de Septiembre, $ 30.000 á 95.80. Serie H, para hoy, $ 1.000 á 102.

5 por ciento argentino de 1905, para hoy, $ 2.000 á 94.70.

Acciones de la empresa Catalinas, para fin de mes, 300 á 9.85.

TITULOS OFRECIDOS EN LA BOLSA

En las pizarras de la Bolsa se anotaron ofrecidos los siguientes títulos: Ayuda Mutua, Oath y Chaves, Bodegas Tomba, The Guatraché Land Company, fábrica de papel Casati, Compañía Bunsineza, Golf San Martín, La Ibero Platense, Anglo-Argentina de Electricidad, Gallola y Río de la Plata, Argentina de Edificación, Nuevo Banco Italiano, Banco del Comercio, Banco Popular Argentino, Banco El Hogar Argentino (obligaciones) y Banco de Castilla.

Se anotaron solicitadas en compra, las siguientes acciones: Prince George's Hall, La Mundial, España y Río de la Plata, Cervecería Río Segundo (preferidas) y obligaciones del Banco de la Provincia.

LETRAS Y CAMBIOS

Se mantuvo ayer muy firme el mercado de cambios, siendo abundante el número de giradores.

Como la demanda fué limitada, los negocios no asumieron gran importancia, y los precios volvieron á mejorar.

Las letras comerciales á noventa días, vista, se cotizaron á los siguientes tipos: sobre Londres, á 48 1/32; sobre París, á 5.04; sobre Amberes, á 5.08; sobre Hamburgo, á 4.10; sobre Italia, á 5.09 1/2; sobre España, á 5.36 1/2; sobre Valparaíso, á 47 13/16; sobre Río de Janeiro, á 14.750 reis.

Los tipos de cambio anotados en el cuadro adjunto, son suministrados por los respectivos Bancos:

BANCOS	Inglaterra	Francia	Alemania	Italia	España
Nación	47 13/16	5.01 1/4	4.07 1/2	5.12	5.40
Londres	47 3/4	5.01	4.07	—	—
Provinc.	47 3/4	5.01	4.07	5.13	5.40
Italia	47 13/16	5.01	4.08	5.14	5.40
Español	47 11/16	5.01	4.07	5.13	5.40
Alemán	47 13/16	5.01	4.07 3/4	5.11	5.38
Angl. A.	47 27/32	5.01	4.07	—	—
Galicia	47 3/4	5.01	4.07 1/2	5.13 1/2	5.40
Francés	47 3/4	5.01 1/2	4.08 1/2	—	—

Por cable se gira á 47 3/32, sobre Londres; á 4.94 1/2, sobre París, y á 4.01, sobre Berlín.

El Banco de la Nación gira en pequeñas letras, á la vista: sobre Inglaterra, á 47 13/16; sobre Francia, á 4.96, sobre Bélgica, á 4.99; sobre Alemania, á 4.02, sobre Italia, á 5.07; sobre España, á 5.34.

DESCUENTO BANCARIO

Fué activa y de importancia la demanda que hubo ayer de moneda.

La tasa del descuento se conservó firme, entre 8 y 8 1/2 por ciento de interés anual.

RESULTADOS DE LA LICITACION DE AYER

En la licitación de fondos públicos efectuada ayer, en la oficina del Crédito Público Nacional, se presentaron propuestas del crédito argentino interno de 1905, por valor de $ 2.544.600, á tipos que oscilan entre 93.90 y 99.30; para los bonos de salubridad se presentaron $ 50.000 á 98.81 y 46.500 á 99.99.

Se aceptaron las siguientes propuestas:

Crédito argentino: Rómulo Raggio, $ 100.000 á 94 por ciento; ídem ídem, 60.000, á 94.40 por ciento; Banco Germánico 5.000, á 93.98 por ciento; Lázaro Repetto 50.000, á 94.20 por ciento; ídem ídem 46.600, á 94.50 por ciento; F. F. Corsiglia 45.600, á 94.39 por ciento, Ignacio Nis y Rueda 80.000, á 94.46 por ciento.

Bonos de salubridad: Nicolás Luchi, $ 47.000, á 98.81 por ciento.

SOCIEDADES ANONIMAS

En la asamblea de accionistas de la sociedad anónima El Quebracho, que tuvo lugar ayer, se aprobaron el balance, la memoria y la cuenta de ganancias y pérdidas, correspondientes al último ejercicio, así como también fué aprobada la liquidación de la sociedad.

Fueron nombrados directores titulares, H. H. Schlieper, M. Hagemann, A. Peper y A. Preckel; suplentes, P. E. Cumadig y G. Altgelt; síndico titular, E. Schlieper, y suplente, A. Borgato.

CAJA DE CONVERSION

El movimiento operado ayer, fué el siguiente:

Entradas, $ oro 451.96; salidas, pesos oro 8.436.96, quedando una existencia en caja, de $ oro 255.915.434.01.

VALOR DE LA PROPIEDAD

RODOLFO P. PERACCA

Casa-habitación Avenida Quintana 417, al lado de Callao, edificio de subsuelo y dos pisos, en terreno de 17.32 metros por 18.32, en $ 212.000, que equivale á $ 668.77 el m. c., habiendo sido adquirida por el doctor Juan del Prado.

PRODUCTOS AGROPECUARIOS

MERCADO DE CEREALES A TERMINO

Primera rueda

Maíz Octubre, 600 toneladas, á pesos 5.48, dársena. Noviembre, 100 toneladas, á 5.63, dársena.

Lino - Septiembre, 100 toneladas, á $ 12.88, dársena.

Segunda rueda

Maíz - Septiembre, 200 toneladas, á $ 5.27; 200 á 5.28; 200 á 5.29, y 1.200 á 5.30. Total, 1.800 toneladas, dársena.

Lino - Octubre, 100 toneladas, á pesos 13.20, y 100 á 13.19. Total, 200 toneladas, dársena.

PRECIOS DE AJUSTE

Trigo—Agosto, $ 8.90, y Septiembre, 8.90.

Maíz Agosto, $ 5.25; Septiembre, 5.50; Octubre, 5.50, y Noviembre, 5.60.

Lino Agosto, $ 12.70; Septiembre, 12.90; Octubre, 13.20, Enero, 13.10, y Febrero, 12.90.

Avena Agosto, nominal.

RESUMEN DE CONTRATOS REGISTRADOS

En la oficina de ajustes del mercado de cereales á término se registraron, ayer contratos por 4.800 toneladas de lino y 1.100 de maíz. Total, 5.900 toneladas, entrega en Buenos Aires.

COTIZACION DE LA COMISION DE CEREALES DE LA BOLSA

Trigo barletta, á $ 8.90; de pan, á 8.60, y en Bahía Blanca, á 8.55; avena, base de 47 kilogramos, á 5.60; lino, 4 por ciento de materias extrañas, á 12.40, y maíz amarillo, á 5.12 1/2.

BOLSA DE CEREALES

Han entrado en el mercado del Once 7.166 bolsas trigo, 10.885 id maíz, 514 id lino, 112 id nabo, 4.659 id avena, 311 id cebada, 112 id triguillo, 32 id semilla alfalfa, 19 id alpiste, 2.242 fardos pasto grandes y 1.859 chicos.

Entrada por los diferentes ferrocarriles:

Estación Buenos Aires: 280 bolsas maní, 559 id trigo, 3.259 id maíz, 490 id batata, 147 fardos pasto grandes.

Riachuelo 10.378 bolsas maíz.

Pacífico 139 fardos pasto grandes.

Puerto 1.550 bolsas trigo, 270 id nabo, 1.761 id afrechillo, 4.199 id afrecho, 5.119 id lino.

Mercado Central: 568 bolsas avena, 1.301 id trigo, 1.089 id maíz, 266 id cebada, 488 id semilla alfalfa.

Sola 460 bolsas nabo, 863 id avena, 223 id trigo, 462 id maíz.

Lacroze, 7.312 bolsas maíz, 20 fardos pasto grandes.

Ingeniero Brian 16.483 bolsas maíz, 1.090 id lino.

Totales: Trigo 11.129 bolsas, maíz 43.876 id, lino 2.953 id, avena 6.110 id, nabo 842.

Ventas de ayer

Trigo barletta 1.070 bolsas superior en Haedo á $ 9; 290 id bueno en el Once á 8.50, 638 id regular á 8.45.

Trigo ruso 201 bolsas especial en Central á $ 9.10, 186 id superior en el Once á 8.97, 154 á 8.85, 116 á 8.70, 400 á 8.70, 408 á 8.70, 300 á 8.70, 550 á 8.70, 100 á 8.70, 166 á 8.70, 200 id regular á 8.

Trigo francés 151 bolsas especial á $ 9.10, 150 id superior á 8.70, 100 á 8.70, 126 á 8.60.

Trigo candeal—270 bolsas regular á $ 8.50.

Maíz amarillo—799 bolsas en lancha á $ 5.20, 160 id en Central á 4.90, 200 id en el Once á 4.80, 100 á 4.70, 510 á 4.60, 110 á 4.60, 303 á 4.50, 100 á 4.40, 400 á 4.10, 400 á 4.40, 2.100 á 4.10.

Maíz morocho—240 bolsas en Dársena depósito á 5.15, 449 id en el Once á 4.75.

Lino—149 bolsas en el Once á $ 11.50, 95 id con nabo á 11.60.

Cebada—750 bolsas superior en el Once á $ 6.20.

EXPORTACION DE CARNES CONGELADAS

En el vapor "La Negra", con destino á Liverpool, el frigorífico La Blanca ha cargado 6.233 cuartos vacunos "chilled".

MERCADO DE AVES

(Estación Once de Septiembre)

Han entrado ayer en este mercado 20 pichoneras cargadas con aves varias y 30 cajones con huevos.

Toda la factura abrió firme, siendo muy solicitadas todas las clases de aves entradas.

Ventas de ayer

Pollos chicos de $ 1.50 á 1.80 la yunta, id regulares de 2 á 2.40 id, id especiales de 2.50 á 2.80 id, gallinas regulares de 2.70 á 3 id, id especiales de 3 á 3.40 id, pavos cerda de 9 á 10 id, id chicos de 6 á 7 id, pavitas según clase de 4.50 á 5 id, conejos especiales de 1.80 á 2.30 id, id regulares de 1.30 á 1.60 id, pichones paloma de 0.40 á 0.45 id, martinetas de 1 á 1.10 id, perdices de 0.40 á 0.50 id, patos silvestres de 0.70 á 0.90 id, huevos la docena á 0.46.

MERCADO DE PATATAS

(Estación Casa Amarilla)

Han entrado ayer en este mercado 16.038 bolsas patatas.

El mercado abrió firme para sus precios.

Ventas de ayer

Patata especial de $ 0.70 á 0.75, id buena de 0.65 á 0.70 id, id regular de 0.60 á 0.65 los 10 kilos.

MERCADO DE ABASTO PROVEEDOR

Entraron en este mercado 178.000 kilos de verdura y 15.000 kilos de fruta en general.

Verduras y legumbres: Rigieron en general los precios que señalamos ayer.

Frutas: Las extranjeras conservan un nivel de precios sostenidos, sobre el que no tenemos variante que consignar.

Las del país con excepción de la naranja que ha repuntado algo, conforme se verá más abajo, las demás no acusan sus precios ninguna variante.

Se cotizan: Frutillas de $ 16 á 18 canasto de 10 á 12 kilos, id de 1.80 á 2 el kilo, nísperos de 0.80 á 1 el ciento, limones de 2 á 2.50 id, cocos de 25 á 30 id, naranjas de Corrientes de 20 á 22 el mil, id paraguaya de 17 á 19 id, id según clase del Salto de 3 á 4 id, id especiales de 10 á 12 el canasto, id regulares de 7 á 8 id, ananás de 0.50 á 0.60 cada uno, bananas de 0.50 á 3 el cacho según clase, condición y cantidad.

Pescado: Continúa sin variación.

MERCADO CENTRAL DE FRUTOS

LAS OPERACIONES DE AYER

Entraron en este mercado 34 vagones con los siguientes frutos:

6.936 kilos de lana, 310 atados de cueros lanares, 1.828 cueros vacunos, 176 id de potros, 13 atados de cueros varios, 57 bultos de cerda, 39 cascos de grasa.

Ventas de ayer

Pieles lanares estación consumo — 8.700 kilos á $ 0.90, 0.87, 0.86, 0.85, 0.83, 0.82, 0.81, 0.80, 0.79, 0.75.

Mortecino—8.600 kilos á $ 0.70, 0.67, 0.66, 0.65, 0.63, 0.62, 0.60, 0.59, 0.55.

Corderitos—22 docenas á $ 3, 2.70.

Zorros—27 cueros á $ 1.50.

Liebres—500 cueros á $ 0.22, 0.20.

Sebo derretido—6 cascos á $ 3.70, 3.50.

Sebo pisado—4 cascos á $ 3.05.

Vacunos — 1.830 cueros á $ 16.70, 16.60, 16.50, 16.30, 16.20, 16, 15.80, 15.60, 15.50, 15.20.

Becerros—160 cueros á $ 14.50, 14.20 y 14.

Nonatos—150 cueros á $ 13.50, 14.20 y 13.

Potros — 160 cueros á $ 8.60, 8.50, 8.30, 8.

Cerda—1.100 kilos á $ 14, 13.50, 13, 12.50, 12.

Colas—100 kilos á $ 18.

MERCADO DE LINIERS

Entraron en este mercado 2.396 animales vacunos.

Ventas de ayer

Bueyes

2 excep.	á $ 222.50	Juan Lalor
2 "	" 213.50	"
1 m esp.	" 210.50	"
1 "	" 209.50	"
1 "	" 201.00	"
1 "	" 195.00	"
2 "	" 192.50	"
10 "	" 180.00	A. Bieule
28 espec.	" 175.00	Parera Martí
2 "	" 155.00	P. y A. Lanusse
2 mest.g.	" 150.00	"
2 "	" 149.00	Salaberry y B.
1 "	" 153.00	"
6 carne g.	" 125.00	J. Anasagasti
4 "	" 120.00	"
2 "	" 119.00	P. y A. Lanusse

Novillos

43 m esp.	á $ 170.00	Juan Lalor
39 "	" 168.00	M. y R. Beazley
2 "	" 166.00	Parera Martí
61 espec.	" 156.00	Gibson Hnos.
5 "	" 152.00	Salaberry y B.
31 "	" 152.00	G. H. Rodger y Ca.
4 "	" 148.50	Juan Lalor
36 "	" 148.00	F. B. Arzeno
7 mest.g.	" 147.90	Juan Lalor
1 "	" 146.00	Gibson Hnos.
11 "	" 145.50	G. H. Rodger y Ca.
30 "	" 145.00	Gibson Hnos.
20 "	" 145.00	Juan Lalor
28 "	" 145.00	Salaberry y B.
13 "	" 144.00	Gibson Hnos.
11 "	" 143.00	Juan Lalor
8 "	" 143.00	Salaberry y B.
54 "	" 144.50	J. Anasagasti
100 "	" 142.00	R. Dowdall
140 "	" 142.00	M. y R. Beazley
20 "	" 142.50	T. Devoto y Ca.
24 "	" 141.00	Gabino Rodríguez
75 "	" 140.50	"
80 "	" 140.00	Lizarralde Hnos.
20 "	" 138.00	C. Cendoya y Ca.
11 "	" 137.50	Juan Lalor
36 "	" 136.00	B. L. y Etchegaray
17 "	" 135.00	A. Vélaz y Ca.
74 "	" 134.00	Marraspín y Ca.
12 gordos	" 132.50	P. y A. Lanusse
20 "	" 132.00	T. Devoto y Ca.
18 "	" 131.00	Juan Lalor
2 "	" 130.00	P. y A. Lanusse
100 "	" 130.00	J. Crotto é hijos
11 "	" 128.00	P. y A. Lanusse
32 "	" 128.00	J. Peña y Ca.
11 "	" 128.00	Lizarralde Hnos.
44 g. y c'g.	" 125.00	L. Stuyck
17 "	" 125.00	Juan Lalor
20 "	" 121.00	P. y A. Lanusse
8 "	" 123.00	Marraspín y Ca.
50 "	" 118.90	J. Crotto é hijos
19 "	" 122.00	Juan Lalor
20 "	" 117.00	"
20 "	" 111.50	P. y A. Lanusse
5 carne g.	" 110.50	"
160 "	" 110.00	Costa y Favanas
15 buena c.	" 97.50	Juan Lalor
15 "	" 97.00	"
14 "	" 97.50	"
16 "	" 95.00	"
11 "	" 88.50	"
12 "	" 89.00	"

Novillitos

2 c gord.	á $ 82.00	B. L. y Etchegaray
18 buena c.	" 75.00	Onagoity, P. y Ca.
10 flacos	" 55.00	P. y A. Lanusse

Vacas

3 excep.	á $ 158.50	Salaberry y B.
8 m esp.	" 139.00	"
9 "	" 138.00	"
1 espec.	" 132.00	"
17 "	" 130.50	G. H. Rodger y Ca.
17 "	" 125.00	"
7 "	" 124.00	Juan Lalor
16 "	" 120.00	G. H. Rodger y Ca.
4 "	" 120.00	S. Unzué y Ca.
50 "	" 120.00	J. Etcheverry y C.
2 gordas	" 106.00	Juan Lalor
10 "	" 106.50	P. y A. Lanusse
5 "	" 100.50	"
15 "	" 100.00	Onagoity, P. y Ca.
11 "	" 98.00	P. y A. Lanusse
18 "	" 96.50	"
17 carne g.	" 91.50	"
4 "	" 90.00	Juan Lalor
4 "	" 84.00	B. L. y Etchegaray
11 "	" 80.50	P. y A. Lanusse
7 buena c.	" 76.00	Onagoity, P. y Ca.
2 "	" 70.00	Juan Lalor
2 flacas	" 68.00	P. y A. Lanusse
2 "	" 60.00	Juan Lalor
1 "	" 50.00	Lizarralde Hnos.

Vaquillonas

2 mest g.	á $ 98.50	P. y A. Lanusse
10 carne g.	" 82.00	Lizarralde Hnos.
3 flacas	" 62.00	P. y A. Lanusse
8 "	" 61.00	"

Terneros

10 espec.	á $ 79.00	M. Iraizos
7 "	" 78.00	Parera Martí
21 gordos	" 73.50	Salaberry y B.
23 "	" 66.00	M. de Hoz Hnos.
40 "	" 65.50	Salaberry y B.
22 "	" 63.00	"
6 "	" 65.00	S. Unzué y Ca.
50 buenos	" 60.00	J. Anasagasti
10 "	" 59.00	M. Iraizos
14 "	" 58.00	"
8 "	" 55.00	Salaberry y B.
4 "	" 55.50	B. L. y Etchegaray
6 "	" 50.00	M. Iraizos
9 "	" 48.00	Salaberry y B.
44 regular.	" 47.00	R. G. Videla
4 "	" 42.00	P. y A. Lanusse
2 mamon	" 7.00	"

LOTES ESPECIALES

Novillitos

12 anim. á $ 105.00 B. L. y Etchegaray

Terneros

2 anim. á $ 82.00 M. de Hoz Hnos.

Animales porcinos

Entraron 491 cabezas.

Precios corrientes, de $ 0.37 á 0.45 kilo.

Matanza — Novillos, vacas y terneros, 1.605; reses inutilizadas, 4.

MERCADO DE MATANZA

(Estación Tablada)

Entraron en este mercado 30 vagones con 2.602 animales lanares.

Ventas de ayer

Borregos

60 animal.	á $ 13.40	Arzeno Hnos.
69 "	" 12.00	L. Lynch y Ca.
325 "	" 9.60	S. Abello y Ca.
499 "	" 14.00	"
45 "	" 15.50	Santamarina é h.

Capones para invernar

200 animal. á $ 8.40 F. Ojam y Ca.

Capones

60 animal.	á $ 15.20	L. Lynch y Ca.
172 "	" 14.50	Córdoba y [illegible]
30 "	" 18.00	J. Elordy y Ca.
70 "	" 15.90	"
296 "	" 12.20	S. Unzué y Ca.
150 "	" 13.50	A. Vélaz y Ca.
60 "	" 15.70	"
15 "	" 10.50	S. Abello y Ca.
103 "	" 15.30	C. de Hacendados
140 "	" 13.50	"
88 "	" 16.30	G. E. y Patrón
198 "	" 14.30	P. y A. Lanusse
80 "	" 23.50	Santamarina é h.
163 "	" 20.00	"
115 "	" 18.50	"

Del interior

MERCADOS DE CEREALES

(Por telégrafo)

Rosario, Agosto 21 — El trigo cerró sostenido y con buena demanda, por parte del consumo y del Brasil. En el lino, las operaciones se hicieron á precios sostenidos, por disponible y á plazos. El maíz cerró más firme que ayer.

He aquí el resumen de las operaciones realizadas ayer en este mercado:

Trigo, base 80 kilos, consumo y Brasil, pesos 9.15/20; trigo, base 80 kilos, exportación, $ 8.20; trigo, base 78 kilos, exportación, $ 7.70; trigo, base 76 kilos, exportación, $ 7.20.

Lino, base 4 por ciento, $ 12.85/40.

Maíz, $ 5.05/07 1/2.

Los precios oficiales del mercado á término fueron: Septiembre, trigo, pesos 8.05; maíz, $ 5.20; lino, $ 12.55; Octubre, trigo, $ 8.20; maíz, $ 5.25; lino, pesos 12.85; Noviembre, trigo, $ 8.40; maíz, $ 5.40.

Las operaciones del mercado á término sumaron: 200 toneladas de maíz para Septiembre, á $ 5.08; 600 toneladas de maíz para Septiembre, á $ 5.08; 600 toneladas de maíz, para Septiembre, á $ 5.09; 1.200 toneladas de maíz para Septiembre, á $ 5.10; 200 toneladas de maíz para Septiembre, á pesos 5.11; 400 toneladas de maíz para Octubre, á $ 5.22; 200 toneladas de maíz para Octubre, á $ 5.23; 200 toneladas de lino para Octubre, á $ 12.80; 100 toneladas de lino para Enero, á $ 12.57; 100 toneladas de lino para Enero, á pesos 12.58, y 100 toneladas de lino para Enero, á $ 12.60.

MERCADO DE HACIENDAS

(Por telégrafo)

Rosario, Agosto 21 — En este mercado de haciendas las ventas de hoy se hicieron á los siguientes precios oficiales:

Novillos mestizones de carne gorda, pesos 116 y 118; novillitos criollos de buena carne, 71.50, 73, 73.50, 75 y 76.50; novillitos criollos, regulares, $ 68.

Venta de haciendas

BRAVO BARROS Y Cía

Resultado del 8º remate feria en Mercedes, (San Luis) efectuado los días 16 y 17 del corriente mes:

Bueyes gordos, desde $ 138 á 168; id de trabajo, de 86 á 124; novillos gordos, especiales, de 116 á 156; id gordos, de 73.50 á 117; id de invernada, de 54 á 90; id criollos, de 69 á 82; novillitos, de 31 á 61; id criollos, de 38 á 72; vacas gordas, criollas, de 71 á 102; id para invernar, de 42 á 67; id con cría (lo que pisa), de 54 á 90; id criollas, de 50 á 67; id con cría, por muerta, de 48.50 á 107; vaquillonas, de 45.50 á 67; terneros, de 14 á 75; toruños, de 108 á 127; toros, de 60 á 210; potros, de 16 á 120. Importe total de la venta, $ 143.584.

NOTICIAS MARITIMAS

VAPORES ESPERADOS EN AGOSTO

Nombre	Bandera	Fecha	Procedencia
x H. Warrior	inglesa	22	Londres
Aldersgate	inglesa	22	Amberes
Hyacinthus	inglesa	22	Liverpool
x I. de Borbón	española	22	Barcelona
H. Brigade	inglesa	22	Liverpool
x P. di Udine	italiana	23	Génova
x Cavour	italiana	23	Génova
x S. Hohenberg	austriaca	24	Trieste
Gootland	holandesa	23	Amsterdam
C. of León	inglesa	23	Liverpool
x Mendoza	argentina	23	P. del Sur
x Alcalá	francesa	23	Southampton
x Regina Elena	italiana	23	Génova
x Victoria	inglesa	23	Callao (Mº)
Transport	inglesa	24	Cardiff
Texas	danesa	24	Copenhague
El Cordobés	inglesa	25	Londres
x Demerara	inglesa	26	Liverpool
x Barcelona	española	27	Barcelona
Clan Maclean	inglesa	28	Calcuta
Santa Fe	alemana	28	Hamburgo
Saxon Prince	inglesa	28	Londres
Brittany	inglesa	28	Liverpool
x C. Ortegal	alemana	29	Hamburgo
x S. Córdoba	alemana	29	Bremen
Italie	francesa	29	Marsella
x Valdivia	francesa	29	Burdeos
x H. Brae	inglesa	29	Londres
Burnholm	inglesa	29	Port Arthur
x Hollandia	holandesa	30	Amsterdam
P. Ingeborg	sueca	30	Gothenburg
x D. degli Abruzzi	italiana	30	Génova
Hungarian P.	inglesa	31	N. York
x Ortega	inglesa	31	Liverpool (Mº)
x France	francesa	31	Marsella
Ebernburg	alemana	31	Bremen

VAPORES A SALIR EN AGOSTO

Nombre	Bandera	Fecha	Destino
Raphael	inglesa	22	Liverpool
x Divona	francesa	22	Burdeos
x H. Loch	inglesa	22	Londres
x Araguaya	inglesa	22	Southampton
Malte	francesa	22	Dunkerque
x D. di Génova	italiana	23	Génova
x Victoria	inglesa	23	Liverpool (Mº)
Hylas	inglesa	25	Amberes
K. Victoria	sueca	25	Gothenburg
x Desna	inglesa	25	Liverpool
x Liger	francesa	26	Burdeos
B. Laura	alemana	26	Hamburgo
Benedict	inglesa	27	Manaos
x P. Quintana	argentina	27	P. del Sur
x K. F. August	alemana	28	Hamburgo
Kennemerland	holandesa	28	Amsterdam
x Cavour	italiana	28	Génova
x Pellegrini	argentina	28	C. Rivadavia
x S. Hohenburg	austriaca	29	Trieste
x H. Pride	inglesa	29	Londres
x Alcalá	inglesa	29	Southampton
x Coburg	alemana	29	Bremen
Valdivia	chilena	30	Valparaíso
x R. Elena	italiana	30	Génova
x Ortega	inglesa	31	Callao (Mº)
O. Fredrik	sueca	31	Gothenburg
El Paraguayo	inglesa	31	Liverpool

x Indica los vapores correos.

ALTURA DE LA MAREA

A las 6 a. m., 23.2 pies; á las 8, 23.10; á las 10, 24.10; á las 12, 24.6; á las 2, 24.2; y á las 5, 23.6. Uno más en el canal Norte. Viento SO. y O.

LLEGADAS A LA RADA

Vapor inglés Cardiff Hall, de Cardiff, con carbón, á N. Mihanovich.

Movimiento del puerto

Ayer descargaron á los depósitos fiscales 32 vapores, y cargaron frutos, 14.

—Se hallan disponibles las secciones: 1a., 6a. y 7a. de la dársena Norte, y 3a. y 7a. del dique 4.

GIROS OTORGADOS—Vapor H. Warrior, dique 4, sección 4a., á descargar; Araby, dique 1, sección 4a., á descargar; Pontos, dique 3, sección 1a., á descargar; Affinità, dique 1, embarcadero, á descargar; B. Laura, dársena Norte sección 5a., á embarcar; D. di Génova, dársena Norte, sección 3a., á embarcar; Ontarian, dique 2, cabecera Sudoeste, á descargar; C. of León, dock Sur, á descargar; Bampton, dock Sur, á descargar; Ardgryfe, dique 2, parte Nordeste, al muelle, á cargar; Bahrenfeld, Barracas, Rivera Sur, entre Duche y E. Thorston, á descargar; El Paraguayo, dock Sur, á descargar; Cavour, dique 4, cabecera Sudoeste, á descargar; Volga, dársena Sur, frente á Wilson, á descargar; Taranari, Boca, sitio que ocupa el Welburg, á descargar; Cober, Boca, frente á J. J. Drysdale, á descargar; Imperial, dique 2, parte Este, á cargar; Parahyba, dique 3, parte Este, sitio del S. Elena, á descargar; Victorio, dársena Norte, fondeado, á embarcar; Hortensius, dock Sur, á descargar; C. Hall, Boca, frente al F. C. S., á descargar.

ENTRADAS—Vapores ingleses Eddington, Cardigan y Wearbeck, de la rada, en el dock Sur, á descargar; id id Hanley, de la rada, en el dique 3, á cargar; id id Lomas, de Newport, con carbón, en la Boca; id id Benedict, de Maranhao, en lastre, en el dique 3; id francés Amiral Rigault de Genouilly, de Dunkerque, con pasajeros y carga, en la dársena Norte; id inglés Exmouth, de la rada, en la dársena Sur, á descargar.

SALIDAS—Vapor alemán Cap Arcona, para Hamburgo, con pasajeros y carga; id italiano Ravenna, para Génova, con pasajeros y carga; id inglés Vandyck, para Nueva York, con pasajeros y carga; id id Asunción de Larrinaga, para Rosario, á cargar; id id Mavisbrook, para Santa Fe, á cargar; id id Bellagio, para San Vicente, órdenes, con frutos; id argentino Porvenir, para Antonina, con frutos; barca rusa Septa, para Filadelfia, con huesos.

NOMINA DE LOS VAPORES DE ULTRAMAR SURTOS EN EL PUERTO

Dársena Norte — Divona, Araguaya, Malte, A. R. de Genouilly, Raphael.

Dique 4 — Bahía Laura, B. Castilla, H. Pride, Coburg, D. di Génova, Vardi, Liger, K. F. August.

Dique 3 — Santa Elena, Kennemerland.

landa, Rembrandt, Rossetti, El Paraguayo, Loewenburg, Hyades, Pontos, Vittorio, Parahyba, Toro, Hanley, Benedict.

Dique 2 — Bahrenfeld, Penrose, Cleveland Range, Ardgryfe, Valdivia.

Dique 1 — Oscar Fredrik, María C., Lynton, Tiberius, Hilarius, Denby Grange, Welsh Prince, Pruth, Cuyabá, Affinita, Araby.

Dársena Sur—Cape Corso, Presidente Quintana, Westfield, Oristano, Pellegrini, Don César, Thistleban, St. Oswald, Exmouth.

Riachuelo — Atlas, Welbury, Linhuson, Wyandotte, Hylas, General Gordón, Corby, Río Branco, Purley, Cosby, Thompson, Ingleside, Avellaneda, St. Dunstan, Iddesleigh, Lomas.

Dock Sur—Carioca, Patagonia, Dalemoor, Queen Helena, Veturia, St. Ireno, Pennale, Chinese Prince, Harewood, Nonsuch, Edlington, Wearbeck, Cardigan.

VAPORES ESPERADOS

Hoy: español Infanta Isabel de Borbón, de Barcelona, con 780 pasajeros y carga; inglés Azul, de Newport, con carbón; id Highland Warrior, de Londres, con pasajeros y carga; id Aldersgate, de Amberes, con carga; id Highland Brigade, de Liverpool, con pasajeros y carga; italiano Cavour, de Génova, con 150 pasajeros y carga; inglés Hyacinthus, de Liverpool, con carga; id Hortensius y brasileño Braganza, del Rosario, á cargar; inglés Lynorta, de Amberes, con carga; id Ontarian, de Glasgow, con carga; id Ulidia, de Mobile, con madera; id Imperial, de Amberes, con carga.

Mañana: italiano Regina Elena, de Génova, con 1.110 pasajeros y carga; inglés Alcalá, de Southampton, con 271 pasajeros y carga; italiano Príncipe di Udine, de Génova, con 946 pasajeros y carga; holandés Goolland, de Amsterdam, con carga.

VAPORES A SALIR

Hoy: inglés Raphael, para Liverpool, con frutos; id Lady Ninian, para Santa Lucía, en lastre; inglés Araguaya, para Southampton, con pasajeros y carga; francés Divona, para Burdeos, con pasajeros y carga; id Malte, para Dunkerque, con pasajeros y carga; inglés Ardgryfe, para Newport, con carga; id Queen Helena, para San Vicente, órdenes, con frutos; id Rembrandt, para Glasgow, con frutos; id Cleveland Range, para Campana, á cargar.

Mañana: italiano Duca di Génova, para Génova, con pasajeros y carga; inglés Welbury, para San Nicolás, á cargar.

COSTA SUR

Mañana es esperado de Río Gallegos y escalas el vapor Mendoza, con pasajeros y carga.

VAPORES EN VIAJE

Demerara, inglés, de Liverpool para ésta, salió ayer de Río de Janeiro.

Highland Glen, inglés, salió ayer de Londres para ésta.

Cap Blanco, alemán, de Hamburgo para ésta, salió ayer de Southampton.

Oropesa, inglés, salió ayer de Liverpool para Montevideo y el Callao.

Cap Vilano, alemán, procedente de ésta, llegó ayer á Hamburgo.

Darro, inglés, de Liverpool para ésta, salió ayer de Lisboa.

Atlanta, austriaco, salió ayer de Trieste para ésta.

Príncipe di Udine, italiano, de Génova para ésta, salió el 20 de Santos.

Annie Johnson, sueco, salió el 20 de Grimsby para ésta.

Sierra Salvada, alemán, de Bremen para ésta, salió ayer de Boulogne-sur-mer.

Sofía Hohenberg, alemán, de Trieste para ésta, salió el 20 de Río de Janeiro.

Mont Pelvoux, francés, de Marsella para ésta, salió el 20 de Río de Janeiro.

Algorie, francés, procedente de ésta, llegó el 20 á Marsella.

France, francés, de Marsella para ésta, salió el 19 de Dakar.

Espagne, francés, procedente de ésta, llegó el 20 á Marsella.

Francesca, austriaco, procedente de ésta, llegó el 20 á Trieste.

Georgia, austriaco, procedente de ésta, llegó el 20 á Trieste.

VAPORES DE LOS RIOS

Se esperan hoy: Venus y Río de la Plata, de Montevideo; Asunción y Dublin, de la Asunción; Buenos Aires, del Uruguay.

Salen hoy: Luna (á las 8 a. m.), para el Carmelo; París (á las 7 p. m.); Río de la Plata y Venus, (á las 10 p. m.), para Montevideo.

PUERTO DE LA PLATA

Entrada: vapor inglés Desna, de Buenos Aires, á cargar.

A salir: vapor inglés Highland Loch, hoy, para Londres, con pasajeros y carga.

PUERTO DE BAHIA BLANCA

Movimiento en Puerto Ingeniero White—Entró el vapor Neuquén.

—Operaciones en Puerto Galván — Total de cereales cargados: 4.610 toneladas.

PUERTO DE MONTEVIDEO

Llegaron los vapores: inglés Highland Warrior, de Londres; alemán Hathor, de Coronel; id Rhodopis, del Callao; inglés Crown of León, de Glasgow; holandés Goolland, de Amsterdam; español Infanta Isabel de Borbón, de Barcelona; inglés Thessalia, de Cardiff.

REGISTRO DEL ESTADO CIVIL Y ELECTORAL

Oficina principal, Paraguay número 1030; sección 1a., Rivadavia 8151; sección 1a. (sucursal), Esquiú 122 (Nueva Pompeya); sección 2a., Rioja 1778; sección 3a., General Hornos 1030; sección 4a., Almirante Brown 1078; sección 5a., Fray Cayetano 65; sección 6a., Belgrano 4130; sección 7a., Bartolomé Mitre 4309; sección 8a., Alberti 1236; sección 9a., Ecuador 855; sección 10, Alberti 569; sección 11, Azcuénaga 487; sección 12, Santiago del Estero 828; sección 13, Belgrano 825; sección 14, Montevideo 135; sección 15, Malabia 348; sucursal de la sección 15, Habana y Esperanza (Villa Devoto); sección 16, Juramento y Cuba (Municipalidad); sección 16 sucursal), Nahuel Huapí 5058; sección 17, Federico Lacroze 2629; sección 18, Gurruchaga 2164; sección 19, Santa Fe 2306; sección 20, Uruguay 1036.

Los nacimientos deben ser declarados por el pariente más cercano ó por la partera, dentro de los tres días de producidos.

MATRIMONIOS

Sección 1ª—Juan Sáinz, español, comerciante, con Eleuteria Sáinz, española; Balbino Pazos, español, jornalero, con Joaquina Fernández, española.

Sección 2ª — Gregorio B. Burgueño, argentino, comerciante, con Elvira Chiabana, italiana; Vicente Pla, español, dibujante, con Francisca Castiñeira, argentina; Miguel Pessano, argentino, peluquero, con Juana Perrú, argentina.

Sección 5ª—J. C. Loaces, argentino, con María N. Maldonado, oriental, Lautaro 882; José Stancato, italiano, con Rosa Nisito, italiana, Lobos 3421.

Sección 6ª—Ramón Ons, argentino, comerciante, con Elvira S. Silvoso, argentina; Antonio Jiménez, español, empleado, con Guillermina García, oriental.

Sección 7ª—Felipe Márquez, español, jornalero, Bogotá 774, con Escolástica Lugones, española, Lafuente 655; Nicolás Tissone, argentino, empleado, con Aída Finizzola, argentina, Río de Janeiro 1365; César Bouza, español, enfermero, con Carmen Abelleyra, española, Sarmiento 4550.

Sección 8ª—Gregorio Sánchez, jornalero, español, Deán Funes 1087, con Romana González, española, Deán Funes 1575; Víctor Tarsillo, mosaiquista, italiano, Anchorena 388, con Mercedes Nogueira, argentina, Boedo 878; Manuel Portomeño, empleado, español, Independencia 2299, con Dolores Carballo, española, Independencia 3496; Laureano Lalín, español, panadero, Santa Magdalena 431, con Amable Rodríguez, española, Garay 3227.

Sección 10ª—Francisco A. Salvatore, jornalero, oriental, Pavón 2851, con Celia Rodríguez, española, Chile 2444; Abraham Malamud, pintor, ruso, con Ana Jerojovich, rusa, Moreno 2077.

Sección 11ª—José Antonio De Biase, italiano, Andes 271, con María Martelletti, italiana, Lambaré 953; Lorenzo Guevara, español, con María Fernández, española, Río Bamba 107; Jorge Yanita, austriaco, con Ana Pisko, austriaca, Tucumán 2679.

Sección 12ª—Pascual Stratico, italiano, comerciante, con Micaela Vaccaro, argentina; Enrique Niehaus, alemán, cocinero, con Juliana Tuna, austriaca; Leopoldo Prefumo, oriental, corredor, con Generosa Sánchez, española.

Sección 13ª—Antonio Alvarez, español, conductor, con María Pérez, española, Belgrano 818; Francisco Vázquez, español, conductor, con Cándida Vázquez, española, Alsina 1500; Domingo Restagno, italiano, sastre, con Pascuala Santilli, italiana, Sáenz 136; Ramón Berge, español, empleado, con Francisca Moreno, española, Santiago del Estero 453; Juan Chirino, español, zapatero, con Juana Rodríguez, española, Independencia 1155; Joaquín Rodríguez, español, albañil, con Eustaquia Ramos, española, Sáenz Peña 479; Miguel Sooborán, argentino, hacendado, con Elvira López, argentina, Bolívar 782.

Sección 14ª — Constantino Consolo, español, Lavalle 951, con Sofía Barreiro, argentina, Caseros 453; José Bello, español, Charlone 254, con Elisa Bravo, española, Tucumán 1528; Alberto A. Willett, británico, B. Mitre 299, con Alicia M. E. Pindar, británica, San Martín 375; Kurt Uhlia, alemán, con Ana Ludwig, suiza, San Martín 367; José Rullan, español, con Mercedes Casanella, española, 25 de Mayo núm. 459.

Sección 16—Romualdo B. Bentancour, oriental, agricultor, con Amada Fernández, oriental; José García, español, conductor, con Dolores Vega, española.

Sección 18ª—Floro di Filipe, italiano, comerciante, Quesada 4419, con Concepción Di Salvo, italiana, Acevedo 1587; José Novo, español, empleado, con Julia de Beitia, española, Rivera núm. 1355.

Sección 20ª—Diego Ubeda, español, empleado, con Ana Molina, española; Santos Simonetti, italiano, jornalero, con Rosa Giaconi, italiana; Juan Taccone, italiano, empleado, con Josefa Diambroglio, italiana; Estanislao Damkowski, polaco, empleado, con Catalina Lejbo, polaca.

SECCION NOTABLES

CHAMPAGNE IRROY REIMS
HUGO KERN & Cía.

¡A Joyeros y Cigarreros!

Precios especiales en la única Fábrica y taller de composturas de

PITOS Y BOQUILLAS

de espuma de mar y ámbar. A. TEBAR, C. Pellegrini 505 esquina Lavalle, Bs. Aires. 1p

ALMORRANAS

VD. NO SUFRIRA MAS USANDO EL BALSAMO SAN ROQUE

UNICO indicado para esta afección. En todas las farmacias, $ 3 el tarro. Al interior 50 centavos más para flete.—Unicos agentes: G. Strassburger y Cía., Venezuela 584, Buenos Aires. v31

Doctor MANUEL M. RAVEROT

Médico del Hospital de Niños

NIÑOS ÚNICAMENTE Maipú 783 de 3 á 5 p. m. U. T. 2003 (Ada.) v17 sep.

Dr. C. Vila especialista, internas y nerviosas, (Corazón, Pulmón, estómago, vientre, sangre, etc.). Rayos X. Electricidad. Aplica el 606 ó 914. Lavalle 2277, de 2 á 5 p. m., U. T. 526, Mitre. v30 sep.

OJO!!!

Por DISOLUCION de SOCIEDAD EL "Bazar FRANCES"

444 FLORIDA 444

Liquida todas las mercaderías AL PRECIO DE COSTO

APROVECHEN TODOS!!!!

Se alquila el local por 5 años

v27

DOCTOR POLITO

ESPECIALISTA en enfermedades de la piel, secretas y vías urinarias. Entre Ríos 624. Consultas de 4 á 8 de la noche. v26

Dr. JULIAN PANELO

CLINICA MEDICA

Corazón, pulmones y enfermedades internas, calle CANGALLO 1571, de 1 á 3 de la tarde. v3sep.

EN 12 MENSUALIDADES

Con solo buenos informes, entrega inmediata de toda clase de muebles.

Camas de bronce, Juegos de sala, etc.

1124 SARMIENTO 1124

VISITEN LA CASA — L. SIGAL y Cía

Dr. Noceti

Profesor suplente

Enfermedades de los ojos y anteojos, de 1 á 4 p. m., MAIPU 555. perm.

Dr. GRECO Profesor suplente de enfermedades de la piel y secretas y jefe de clínica de las mismas en la facultad de medicina y hospital San Roque, de 1 á 4, Esmeralda 872. v1sep.

COMMON SENSE — EXTIRPA SIN OLOR RATAS CUCARACHAS y CHINCHES

LATAS de $ 1.2, 3, 5, 8.15 EN LAS FARMACIAS

HEMORROIDES

Tratamiento radical sin operación cruenta, doctor E. G. Figueroa. Enfermedades intestinales, estómago y abdominales. TUCUMAN 565, de 3 á 5 p. m. perm.

Dr. CHABROUX Diplomado en los Hospitales de París (St. Louis, Urologie, etc.) Especialista en piel, génitourinarias y secretas. Consultas de 3 á 6 y de 9 á 10 p. m., Tucumán 828. v10set.

Dr. ANGEL F. ORTIZ

Especialista en vías urinarias, trasladó su consultorio á CANGALLO 1610. Consultas diarias de 3 á 4 p. m., y en LA PRENSA, los sábados, de 9 á 10 a. m.

TODAS LAS HERNIAS QUEBRADURAS

Se curan radicalmente y sin operarlas

En todas edades y sexos con el sistema del Dr. E. Dueñas, único reconocido por las eminencias médicas, premiado con 4 medallas de oro. Consultas todos los días de 9 á 5. Domingos de 9 á 12, Cangallo 757, Buenos Aires. Atiende por correo.

La- - - - Obesidad

Se cura con el TE del Dr. DENSMORE de New York. Quiere Vd. bajar 3 kilos de su peso al mes, sin dieta y sin la menor molestia, tome el TE DENSMORE. Pida Vd. instrucciones y precios, dirigiéndose por carta adjuntando estampilla de 5 centavos á los únicos introductores en Buenos Aires.

M. FIGALLO y Cía.—Calle Maipú 212

SOCIEDAD HIPOTECARIA BELGA-AMERICANA

Banco Hipotecario Franco-Argentino 226-Bartolomé Mitre-226

Hace préstamos hipotecarios en oro sobre propiedades en la capital federal y sobre establecimientos de campo á plazos largos y sin límite en la cantidad.

Sanatorio "GUTIERREZ"

de cirugía, dirigido por los doctores Avelino Gutiérrez, profesor de la Facultad de Medicina, y Angel Gutiérrez, jefe del servicio de cirugía general de mujeres y de ginecología del Hospital Español.

Se reciben pensionistas de distintas categorías. Rivadavia 5611. Consultas: doctor Avelino Gutiérrez, martes, jueves y sábado, de 3 á 5 p. m.; doctor Angel Gutiérrez, lunes, miércoles y viernes, de 3 á 5 p. m., Bartolomé Mitre 1548. v1sep.

TUBERCULOSIS

Pulmonar y bronquial, esputo sanguíneo, pleuresías, tuberculosis de las glándulas linfáticas y de los huesos. AISLAMIENTO HIGIENICO. Tratamiento médico quirúrgico y especial con la Sierosina Dr. SBARIGIA del Instituto Terapéutico de Roma. "SANATORIO MODERNO", EN LOMAS DE ZAMORA, calle España núm. 577. Pensiones de pesos 10 y especiales.

Dirigirse al mismo SANATORIO ó en el CONSULTORIO del Dr. Mamona, calle SAN JUAN núm. 2627 (en Buenos Aires.) perm.

SALDOS y RETAZOS

AGOSTO 22 VIERNES

Día tradicional de la TIENDA SAN JUAN para la venta especial de retazos de todas clases y saldos de artículos de ocasión.

DELANTALES madapolán muy buena clase, adornados con embutidos y puntillas, á . . . . $	0.95
BATONES de rico bombasí, combinados con vivos, color oscuro, formas muy elegantes, á . . . . $	1.95
BATONES de bombasí, clase muy fina, varios modelos, de un color y negros, á . . . . $	3.90
BATONES DE TEJIDO "PIRINEO" MODELOS MUY PRACTICOS ADORNADOS CON LINDOS GALONES, UNICA OCASION á $	8.90
ENAGUAS de franeleta, colores lisos, clase muy fina, adornadas con volado festoneado, á . . . . $	1.50
CALZONES franela de algodón, colores lisos, con volado festoneado, para señoras, á . . . . $	0.95

EXCEPCIONAL VENTA DE RETAZOS DE SEDAS, LANAS y ALGODONES A PRECIOS INCREIBLES

NOTA - Los precios marcados en este aviso sólo regirán en el DIA DE HOY.

TIENDA SAN JUAN ALSINA y PIEDRAS

Sanatorio CORBELLINI

CORRIENTES 1343

Consultas de cirugía general y de enfermedades de señoras á las 4 de la tarde.

Consultas á precios reducidos para enfermos no pudientes á las 8 de la mañana. v5s

Dr. Aynes

Secretas y nerviosas. Aplicación del 606. Rayos X. Consultas, de 2 á 5 p. m. Pobres, consultas gratis. Rivadavia 1027. v5sep.

DR. PEDRO RIVERO

Enfermedades de los ojos, y anteojos

Director del Hospital Militar, ex jefe de clínica de la Facultad de Medicina. Especialista en enfermedades de los ojos. Consultas de 2 á 5, Paraguay 853. v6Sept.

ANTEOJOS

ENCHAPADOS EN ORO $ 8 CON DERECHO AL EXAMEN DE LA VISTA GRATIS :: ::

La Optica médica—619 CORRIENTES

Dr. IZZO ESPECIALISTA. Enfermedades de los pulmones y corazón. Nuevo tratamiento de la tuberculosis, anemia y vicios de la sangre. Revisación con Rayos X.—VICTORIA 1453. De 8 á 9 a. m., y de 1 á 3 p. m. 1p.

Oído, Nariz y Garganta

Dr. A. Martini, de los hospitales de Turín y de Génova. Director suplente del servicio de oído, nariz y garganta del Hospital Italiano, Victoria 1842, de 2 á 5 p. m. v29a

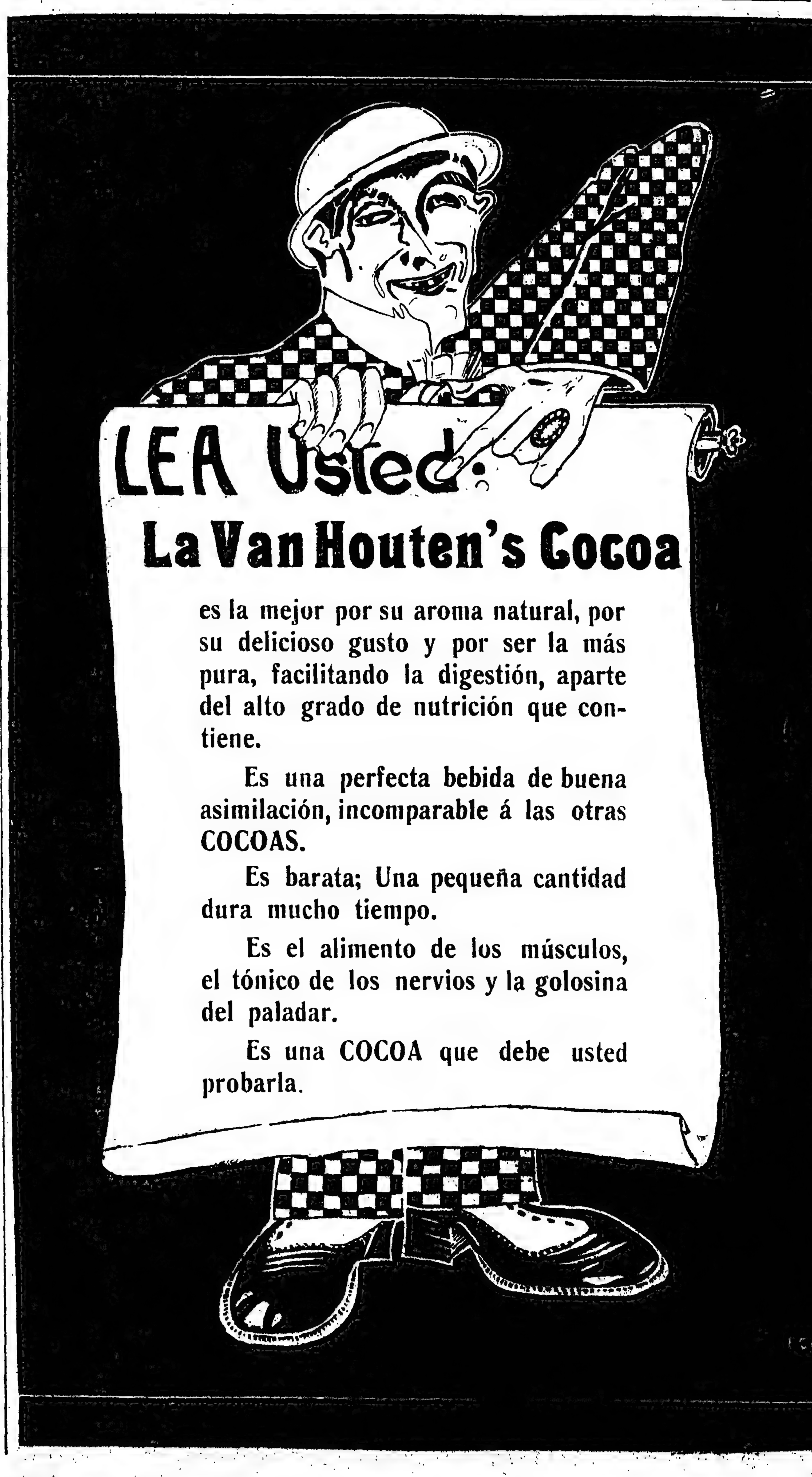

El molestísimo dolor de cabeza

que en la mayor parte de los casos se explica científicamente como efecto de una congestión sanguínea, desaparece como por encanto con el uso de las

Tabletas "Bayer" de Aspirina,

las cuales ejercen una influencia reguladora sobre el riego sanguíneo de todo el organismo. Rechazad las imitaciones.

TABLETAS BAYER DE ASPIRINA

PREMIADO INSTITUTO ORTOPEDICO

Manlio Aleotti

532 - SUIPACHA - 532

Piernas, Brazos, narices y orejas artificiales. Corsés y aparatos para toda desviación y luxación. Fajas, Corsés, Medias elásticas, Bragueros, Muletas, Espalderas, Jeringas, etc. — Surtido completo de todo artículo del ramo.

v29

AGARASE

PARA ESTOMAGO É INTESTINOS

FARMACIA KELLY NAVA

SANTA FE 1699 — Unión Telefónica 1807 Juncal

Sanatorio Italiano

Del prof. Dr. A. Tedeschi - Perú 448

Dirigido por el Dr. D. Zanaida: Cirugía general

Rayos X, Electroterapia, Enfermedades de Señoras, de la sangre, Reumatismos y Asma. Se aplica el 914 (606). Pensiones de 8, 12 y 20 pesos diarios.

Consultorio general de 9 a. m. á 3 p. m.

Y Consultorio especial de afecciones génito urinarias, secretas y de la piel de 4 á 7 p. m. perm.

Dr. SAMUEL ALVAREZ

Atiende especialmente enfermedades del corazón, pulmones é internas en general. — Consultas de 1 á 3. Córdoba 726 v31

SECRETAS Y URINARIAS. — Curación científica de la impotencia, estrecheces, vejiga y próstata, doctor Torti. Piedras 467. de 9 á 11, de 3 á 5 y de 7 á 8. v48et.

Aserrín de corcho

para aislaciones frigoríficas y contra las humedades.— Depósito: MONTES DE OCA 1137.

ZAVALETA MAS & ARANDO

Escritorio: TACUARI 136

v24

DR. ANTONIO J. MANES

Especialista en enfermedades de los ojos y anteojos. Oculista del Hospital Rawson. De las clínicas de Viena, París y Freiburg. Suipacha 29, de 2 á 5. v16sep.

AFECCIONES DE LAS VIAS URINARIAS Y SECRETAS

por el doctor Ferulano, profesor de la universidad de Nápoles, y doctor Marvicino, de la universidad de Turín. Se aplica:

606 y 914

Consultas de 8 a. m. á 7 p. m. y de 8 á 10 p. m., Tucumán 606. v19set.

Dr. GAETE

ENFERMEDADES INTERNAS— De regreso de Europa, ha reabierto su consultorio. Consultas de 2 á 4. Lavalle 621. v5Set.

HERNIA ESPECIALISTA — Reducción garantida sin operación y sin molestia con el New Elastic Truss Suave y eficaz, este aparato permite todo trabajo, no incomoda y asegura la curación progresiva de las hernias con rapidez y seguridad. Sarmiento 673, especialista. 1p

Dr. BAFICO especialista en enfermedades de la piel y secretas. Ex director del Sanatorio de señoras y médico de sala del Hospital Rawson. Vías urinarias. Radioterapia. — TUCUMAN 719, de 2 á 7. v3a.

Dr. J. C. BLANCO

Especialista en enfermedades de nariz, garganta y oídos. De 10 á 12 m. y de 3 á 5 p. m. Cangallo 1441. v31a

PIDAN VINO TOMBA

Soc. An. Bod. y Viñ. Domingo Tomba

LUIS COLOMBO & Cía.

DR. A. GIUSTI

Especialista en enfermedades secretas. Consultas de 1 á 4 de la tarde y de 7 á 8 de la noche. Cangallo 1746, U. T. 1104 (Libertad).

Sanatorio de señoras

Juncal y Carlos Pellegrini

Directores: Dres. Otamendi y Miroli. Cirugía, Clínica Médica y Partos. Por precios de pensiones, reglamentos y otros informes, dirigirse al administrador. U. Telef. 1063, Juncal. v23

Dr. SABATINI Especialista diplomado de la clínica de vías urinarias de la Facultad de París. Médico del Hospital Alvear. Enfermedades de riñones, próstata, vejiga, etc. Bartolomé Mitre 872, de 2 á 4 p. m. v30

DR. BALIÑA

Profesor suplente de enfermedades de la piel y anexas en la Facultad. Jefe de dicha especialidad en el Hospital Español. De regreso de Europa. Bmé. Mitre 1098 de 1 á 5. v31

Contra todas las enfermedades del aparato digestivo, cualquiera sea su origen ó antigüedad, tomen el

DIGESTIVO MOJARRIETA

Al mismo tiempo que facilita la digestión, desinfecta y fortifica el estómago é intestinos.

Depositarios

Droguería de la Estrella Ltda. - Bs. Aires

Doctor JOSE DE LUCA

Profesor especialista en garganta, nariz y oído. De regreso de su viaje á Europa, ha reabierto su consultorio, Cangallo 1356 de 2 á 4 p. m. v31a

Dr. Cantarell Especialista en las enfermedades de la piel y vías urinarias y secretas de ambos sexos, debilidad orgánica, agotamiento, etc. LAVALLE 913, de 2 á 5 p. m. v4

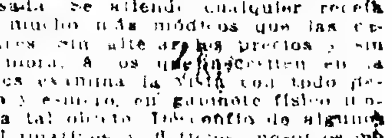

A $ 8, ANTEOJOS

Enchapados en oro con cristales para la vista cansada. Se atiende cualquier receta á precios mucho más módicos que las casas similares sin alterar los precios y sin mucha demora. A los que concurren en la casa se les examina la vista con todo detenimiento y esmero, en gabinete físico moderno para tal objeto. Inconfío de algunos anuncios llamativos y ilógicos, nosotros no ofrecemos nada de gratis ni milagroso, pero sí, algo real, práctico y de positiva utilidad. — A. GARBARINO óptico especialista — ESMERALDA 768, casa color amarillo

Doctor CABAUT

Especialista en enfermedades de los OJOS, ANTEOJOS, etc. Oculista del Hospital Francés. CARLOS PELLEGRINI 594, de 1 á 5. U. T. 687, (Libertad). v31

Corazón - Estomago y Pulmones

Dr. Diego Davison. Ex médico interno del Hospital Real de Edimburgo. Rayos X. Consultas de 1 á 4 p. m., Corrientes 881.

DE LO BUENO EL MEJOR

SANTAL MONAL

CURACIÓN RÁPIDA y RADICAL de los Flujos antiguos y recientes y de todas las Enfermedades de la Vejiga y de los Riñones.

Laboratorios MONAL NANCY (Francia).

Dr. JOSE V. VARALLA Especialista de vías urinarias, avariosis y piel. Electricidad médica. Rayos X. Sarmiento 139, de 4 á 6 p. m. Pozos 987, de 1 á 3 y de 7 á 8 p. m.

Dr. ROQUE ARZENO

Enfermedades de niños — Horas de consulta, de 2 á 4 p. m., Cangallo 1731. U. T. 5037 (Libertad).

SANATORIO DE CIRUGIA VIAMONTE núm. 1583.

De los doctores Francisco Llobet y S. J. Medina, cirujano del Hospital Rawson.

Se reciben enfermos pensionistas, á 10, 15 y 20 $ diarios; los que podrán ser operados por facultativos extraños á la casa.

COMPAÑIA NACIONAL DE CARRUAJES Y AUTOMOVILES

CASA MATRIZ: 1132 Bmé. MITRE, 1132
U. T. 70 (Libertad) y 811 (Libertad)—C. T.1066 (Central)
SUCURSAL OESTE: CATAMARCA 180—U. T. 2066 (Mitre)
GARAGE: ESMERALDA 925—U. T. 3877 (Avenida)

Casamientos, Teatros
Pompas fúnebres
Remise, Carruajes
Automóviles y Electromóviles

SERVICIO PERMANENTE

ASMALINE
REMEDIO NUEVO CURA EL ASMA
DEPOSITO GENERAL: FARMACIA TORTI, RIVADAVIA 2001
SE VENDE EN TODAS LAS MEJORES FARMACIAS

DR. LUIS E. PAGLIERE
Jefe del servicio de vías urinarias y secretas del Hospital Italiano, cirujano del Hospital Alvear. Horas de consulta: de 2.30 á 3.30. Martes, jueves y sábados, de 8 á 9 p. m., Corrientes 4124. v11 sep.

Dr. CARLOS D. PICCARDO
Jefe de sala y del consultorio de vías génito-urinarias del hospital Piñero. Únicamente génito-urinarias (Riñón, Vejiga, Próstata, Uretra, etc.) — CANGALLO 2326.— Consultas de 3 á 6 p. m. 1p.

Dr. GOYENA
Ex jefe de clínica de la Facultad (del Hospital de Clínicas). Especialmente en enfermedades del estómago intestinos é hígado. De 3 á 4 p. m., Sáenz Peña 611.

AJENJO... BERGER

DOCTOR DIMITRI
Del Hospital San Roque. De regreso de las clínicas de Berlín y París.
Enfermedades nerviosas y reumáticas (PARALISIS, NEURALGIAS, CIATICAS)
Talcahuano 1123, de 2 á 4. v14sep.

Dr. PACIFICO DIAZ
Especialista en enfermedades de la piel, (del Hospital de Niños y del Militar). Cerrito 393. De 1 á 4 p. m. v22

DOCTOR TAVOLARO
ESPECIALISTA en la aplicación del 606-914
SECRETAS y DE LA PIEL.
REUMATISMO-ARTRITIS Y CIÁTICA.
Instituto Moderno CALLAO 158
de 9 á 11 a. m. — 3 á 6 p. m. vi sep.

Dr. C. SOBRE-CASAS
Médico del Hospital Rawson y del Consultorio de LA PRENSA. Atiende exclusivamente enfermedades de señoras.—FLORIDA 953. De 1 á 7 p. m.

J. EDELBERG
Dentista-cirujano. Dientes fijos, sin paladar. Operaciones sin dolor, Bernardo de Irigoyen 909. v1sep.

Dr. BARLARO
Enfermedades internas, de la sangre y nerviosas únicamente.— ARENALES 1447 de 3 á 5 p. m.

INSTITUTO TERAPÉUTICO
para enfermedades secretas. Córdoba 859. Abonos de curaciones. Por 8 días, 20 $; 15 días, 35 $; 30 días, 60 $.
De 8 á 11 de la mañana, de 1 á 7 de la tarde y de 8 á 10 de la noche.

DOCTOR CORTI
Especialista en enfermedades del corazón, nerviosas y de niños. Consultas de 2 á 5 p. m., Bmé. Mitre 1736. v3sep.

Dr. MARINO
Cirujano del Hospital Italiano. Cirugía general, señoras, partos, Arenales 1166, de 3 á 5 p. m. U. T. 2048 (Juncal). Los martes de 3 á 5, en el Consultorio gratuito de LA PRENSA.

PEPPERMINT "CUSENIER" — CONSAGRADO MENTA REAL

URINARIAS Y SECRETAS
Dr. RAFAEL SERRANO—Ex médico especialista en los hospitales Rawson, San Roque y T. Alvarez. Atiende en su consultorio MAIPU 784, de 8 á 11 de la mañana. v24ag

Dr. BRIANCESCO
Enfermedades internas, Corazón y vías digestivas. De 4 á 6 p. m. Córdoba 859.

DOCTOR PASSO
Ha trasladado su consultorio de enfermedades de las vías génito-urinarias (vejiga, riñones, próstata, etc), y venéreas á TUCUMAN 576, consultas de 2 á 4 p. m. 1p.

Dres. F. Díaz Ibarguren y Rodolfo N. Luque
ABOGADOS
Estudio: Cerrito 607

Dr. DAVID ZANALDA de regreso de Europa ha reabierto su Consultorio médico-quirúrgico, Rivadavia 2021, de 2 á 5 p. m. ó en el Sanatorio Italiano Perú 442, de 9 a. m. á 2 p. m. perm.

914 (606) lo aplica el Dr. Alliervo sin necesidad de guardar cama, Sarmiento 1612, de 1 á 4.

Dr. AROZTEGUY: Enfermedades de señoras y cirugía general. De 2 á 5 de tarde, menos Viernes, y de noche Martes, Jueves y Sábado, de 9 á 11. Paraná 56. U. T. 84. Libertad. v 3sep.

Dr. CASTAÑO
Médico-director del servicio de afecciones urinarias del Hospital San Roque. Curación radical de la Hipertrofia de la Próstata. Tucumán 820.

Dr. LEON PEREIRA
Profesor de odontología en la Facultad de Medicina. Atiende enfermedades de los dientes y de la boca. Hace dentaduras artificiales. ESMERALDA 246.

RADIUM
Tratamiento del cáncer, lupus, eczemas crónicos y demás aplicaciones científicas, por el doctor Ignacio Torres, jefe de clínicas del servicio de garganta, nariz y oídos de LA PRENSA. Consultas de 5 á 7 p. m., Paraguay 1009, U. T. 4062, Juncal.

TALLER de PLACAS y CORONAS
DE BRONCE ARTISTICAS
Pidan catálogos
PEDRO GASPAR
CORRIENTES 2533 U. T. 3146, Mitre

"LOS LUTOS"
Tapados primer luto $ 38
443 C. PELLEGRINI 443—U. T. 1873

AVISOS FUNEBRES

SEPELIOS

INDALECIO FUNES.—q. e. p. d.—Falleció el 21 de Agosto de 1913, confortado con los auxilios de la santa religión y la bendición papal.—Su esposa Dorotea [illegible] de Funes (ausente), sus hijos María, Indalecio, Anita, Angélica y Carmen (ausentes), Ernesto, Ricardo y Francisco Funes, su hija política Adela C. de Funes (ausente), sus hermanos Matías Eduardo F., E. Castillo (ausente) y Belisaria F. de Amavet, sus sobrinos y demás deudos, invitan á sus relaciones á acompañar los restos del extinto al cementerio del Norte, hoy viernes 22 de Agosto, á las 3.30 p. m. El duelo se despedirá por tarjeta. Unica invitación. Casa mortuoria, Tacuarí 2215. Se ruega no enviar coronas. Nota: Carruajes en la casa Mirás Hnos. y Cía., Balcarce 212.

PASCUAL SEGADE.—q. e. p. d.—Falleció el 21 de Agosto de 1913, confortado con los auxilios de la santa religión.—Rosa [illegible] de Segade, esposa; sus hijos Ramón Segade y María S. de Parma; su nieto y demás deudos, invitan á sus relaciones á acompañar los restos del extinto al cementerio del Oeste, hoy viernes 22 de Agosto, á las 3 p. m. El duelo se despedirá por tarjeta. Unica invitación. Casa mortuoria, Bolívar 786. Nota: Carruajes en la casa Mirás Hnos. y Cía., Balcarce 217.

JUAN JOSE JIMENEZ.—q. e. p. d.—Falleció el 21 de Agosto de 1913.—Su esposa Clotilde Santa Cruz de Jiménez; sus hijos Oscar, Zulema, Néstor y María Angélica, su señora madre Jacinta Basavilbaso de Jiménez, su señora madre política Clotilde Arroqui de Santa Cruz, sus hermanas Lola G. de Sala y Adelaida G. de Sonseyras, sus hermanos políticos Eduardo Sala, Pedro Sonseyras, Rafael, Florencio, Aquiles y Julián Santa Cruz, hermanas políticas, sobrinos y demás deudos ruegan á sus relaciones quieran acompañar á conducir los restos del extinto al cementerio del Norte, hoy viernes 22 de Agosto, á las 3.30 p. m. El duelo se despedirá por tarjeta. Se ruega no enviar coronas. Casa mortuoria, Olleros 3243. Nota: Carruajes en la empresa de Iribarne y Cía., Tacuarí 344 y sucursal Belgrano, Cabildo 1873.

MARIA A. DE SOLTY.—q. e. p. d.—Falleció el 21 de Agosto de 1913, confortado con los auxilios de la santa religión.—Su esposo Enrique Solty, su señora madre Adela Adamezik, su hermano José, sus hermanas Adela y Ana (ausentes) y demás deudos, invitan á sus relaciones á acompañar los restos de la extinta al cementerio del Oeste, hoy viernes 22 del corriente, á las 3 p. m. Se ruega no enviar coronas. El duelo se despedirá por tarjeta. Casa mortuoria, Ayacucho 1077. Nota: Carruajes en la empresa de Iribarne y Cía., Tacuarí 344 y sucursal Belgrano, Cabildo 1873.

SILVANO BORDENAVE.—q. e. p. d.—Falleció el 21 de Agosto de 1913.—Su esposa María L. de Bordenave, sus hijos Juan, Rosa B. de Laborde, Silvano, José, Anita, Bautista y [illegible] Bordenave, sus hijos políticos José Laborde, y María Luisa L. de Bordenave, sus hermanos políticos Adela, Bautista, Pedro Laborde, sobrinos, primos y demás deudos invitan á sus relaciones á acompañar los restos del extinto al cementerio del Oeste, hoy viernes 22 del corriente, á las 3.30 p. m. El duelo se despedirá por tarjeta. Casa mortuoria, Cuba 2911 (Núñez). Nota: Carruajes en la empresa de Iribarne y Cía., Tacuarí 344 y sucursal Belgrano, Cabildo 1873.

CARLOS B. IGARZABAL.—q. e. p. d.—Falleció el 21 de Agosto de 1913.—Su señora madre María Luisa González de Igarzábal, sus hermanos María Cristina, Mariano J., Luis Adolfo, Miguel P., María Carmen I. de Llosa, Leticia, Juan Antonio y Enriqueta Igarzábal, su hermano político Alejandro Llosa, tíos, primos y demás deudos, invitan á sus relaciones á acompañar los restos del extinto al cementerio del Norte, hoy viernes 22 de Agosto á las 4.30 p. m. Unica invitación. El duelo se despedirá por tarjeta. Casa mortuoria, Salguero 2056. Se ruega no enviar coronas. Nota: Carruajes en la empresa Volpi.

PABLO S. CARBONE.—q. e. p. d.—Falleció el 20 de Agosto de 1913.—Sus padres Bartolomé Carbone y [illegible] Grillo de Carbone, sus hermanos Inés C. de Maggiani, Alicia C. de Fernando, Albina C. de [illegible], Octaviano, Santiago, Romualdo, Elena y Delmira, sus abuelos Fabio Grillo y [illegible], sus tíos [illegible] Maggiani, Víctor Fernando, Domingo Leschiavo, sobrinos, primos, tíos y demás deudos invitan á sus relaciones á acompañar los restos del extinto al cementerio del Oeste, hoy viernes 22 de Agosto, á las 2.30 p. m. Unica invitación. El duelo se despedirá por tarjeta. Se ruega no enviar coronas. Casa mortuoria [illegible]. Nota: Carruajes en la empresa Lázaro Costa, Rioja 280.

DIEGO VAAMONDE.—q. e. p. d.—Falleció el 21 de Agosto de 1913.—Sus padres Antonio Vaamonde y Josefa G. de Vaamonde, sus hermanos Julia y Amanda Vaamonde, sus abuelos, tíos, primos y demás deudos invitan á sus relaciones á acompañar los restos del extinto al cementerio del Oeste, hoy viernes 22 de Agosto, á las 2.30 p. m. Unica invitación. El duelo se despedirá por tarjeta. Casa mortuoria, Azara 115. Nota: Carruajes en la empresa Lázaro Costa, Rioja 280.

CONCEPCION LATORRE DE VALENTE.—q. e. p. d.—Falleció el 21 de Agosto de 1913, confortada con los auxilios de la santa religión.—Su esposo Antonio Valente; sus hijos Teresa, Luisa, Emilia, Julia y Filomena (ausente), hijos políticos, nietos, sobrinos y demás deudos invitan á sus relaciones á acompañar los restos de la extinta al cementerio del Oeste, hoy viernes 22, á las 2 p. m. Unica invitación. El duelo se despedirá por tarjeta. Casa mortuoria Uspallata 1585. Nota: Carruajes en la empresa Lázaro Costa, Rioja 280.

FANNY SORDO BURGOS.—q. e. p. d.—Falleció el 21 de Agosto de 1913, confortada con los auxilios de la santa religión.—Sus padres Manuel Sordo y Jorgelina B. de Sordo; su hermana Emma Sordo Burgos, su hermana política Graciana G. de Sordo, sus tíos, primos, sobrinos y demás deudos invitan á sus relaciones á acompañar los restos de la extinta al cementerio del Oeste, hoy viernes 22, á las 9.30 a. m. Unica invitación. El duelo se despedirá por tarjeta. Se ruega no enviar coronas. Casa mortuoria, Pasco 88. Nota: Carruajes en la empresa Lázaro Costa, Rioja 280.

FANNY SORDO BURGOS, Maestra de la escuela número 5 del distrito 7.—q. e. p. d.—Falleció el 21 de Agosto de 1913.—El Consejo Escolar, invita al personal docente á acompañar sus restos á la última morada.

JULIA LOWRY DE PAGE.—q. e. p. d.—Falleció el 21 de Agosto de 1913.—Sus hijos Lía P. de Schultz, Juan Page, capitán de fragata Nelson Page, capitán de fragata Powhatan Page, Guillermo Page (ausente), y Cora Virginia Page, su hija política Lía Andrade de Page, sus hermanos Rebeca Lowry, capitán de navío Jorge H. Lowry, Julio Lowry, Ida Lowry, Leonor L. de Dickinson (ausente) y Juanita L. de Stockdale, sus hermanos políticos Jorge H. Dickinson (ausente) y Enrique Stockdale, nietos, sobrinos y demás deudos, invitan á sus relaciones á acompañar los restos de la extinta al cementerio de Disidentes, hoy viernes 22 del corriente, á las 4 p. m. El duelo se despedirá por tarjeta. Se ruega no enviar coronas. Unica invitación. Casa mortuoria, Pino 2391 Belgrano. Nota: Carruajes en la empresa de Iribarne y Cía., Tacuarí 344 y sucursal Belgrano, Cabildo 1873.

ANTONIO F. RITCHE.—q. e. p. d.—Falleció el 21 de Agosto de 1913.—Su esposa Paula M. de Ritche, sus hijos Isolina, Clotilde, Antonio, Juan y Zulema, y demás deudos, invitan á sus relaciones á acompañar los restos del extinto al cementerio de Disidentes, hoy viernes 22, á las 2 p. m. Unica invitación. El duelo se despedirá por tarjeta. Casa mortuoria, Guanahaní 428. Nota: Carruajes en la empresa L. Pizano y Cía., Bernardo de Irigoyen 1330.

MANUELA TASSARA DE TERRAGNO.—q. e. p. d.—Falleció el 21 de Agosto de 1913.—Sus hijos Luisa M., Antonio J., Blas Lorenzo, Ricardo H., Elena, Armando T. é Ismael P., su hermana María T. de Terragno (ausente), su señora madre política María G. de Terragno, sus hermanos políticos (presentes y ausentes), tíos, hijos políticos, sobrinos, primos y demás deudos, invitan á sus relaciones á acompañar los restos de la extinta al cementerio del Oeste, hoy viernes 22 de Agosto, á las 3.30 p. m. Favor que agradecerán. Unica invitación. El duelo se despedirá por tarjeta. Se ruega no enviar coronas. Casa mortuoria, Mendoza 2841, Belgrano. Nota: Carruajes en la empresa de E. A. Costa, Cabildo 1950 y [illegible] 2120.

ATANASIO LANZ.—q. e. p. d.—Falleció en Quilmes, el 21 de Agosto de 1913.—Su esposa María R[illegible] Zabala de Lanz; sus hijos [illegible], Atanasio A., Tomás A., Saturnino, María, Ignacia y Alberta Lanz, su hija política María Teresa Neira de Lanz, sobrinos y demás deudos invitan á sus relaciones á acompañar los restos del extinto al cementerio local, hoy viernes 22, á las 3 de la tarde. El duelo se despedirá por tarjeta. Casa mortuoria, 3 de Febrero 97, Quilmes. Unica invitación. Se ruega no enviar coronas. Nota: Carruajes en la empresa J. A. Escobar é hijos.

PABLO MORNATTI.—q. e. p. d.—Falleció el 21 de Agosto de 1913.—Sus padres Victoria Mornatti y Rosa [illegible] de Mornatti, sus hermanas [illegible], María y Rosa Mornatti, su hermana política Amalia, su señora [illegible], tíos, primos y demás deudos invitan á sus relaciones á acompañar los restos del extinto al cementerio del Oeste, hoy viernes 22 de Agosto, á las 2 p. m. Favor que agradecerán. El duelo se despedirá por tarjeta. Unica invitación. Casa mortuoria [illegible]. Nota: Carruajes en la casa Paudoli y Palamidessi, Corrientes 4428-26.

MARIA S. DE TRIFARO.—q. e. p. d.—Falleció el 21 de Agosto de 1913.—Su esposo Fortunato Trifaro, sus hijos Antonia T. de Albertino, Santos, José Carmelo y Enriqueta, sus hijos políticos Teresa S. de Trifaro y Ana D. de Trifaro, José Albertino, y demás deudos, invitan á sus relaciones á acompañar los restos de la extinta al cementerio del Oeste, hoy viernes 22, á las 3 p. m. Casa mortuoria, Andonaegui 2776, Villa Urquiza. Nota: Carruajes en la cochería [illegible], Nahuel Huapí 5451, Villa Urquiza y Cabildo y Congreso.

RAFAELA L. DE CASINTO.—q. e. p. d.—Falleció el 21 de Agosto de 1913.—Su esposo Vicente Casinto, sus hijos Vicente Chappetta, Luisa Ch. de Sposato y Emilio Casinto, sus hijos políticos María C. de Chappetta, Francisco Sposato y María R. de Casinto, nietos y demás deudos, invitan á sus relaciones á acompañar los restos de la extinta al cementerio del Oeste, hoy viernes 22 de Agosto, á las 3 p. m. Unica invitación. El duelo se despedirá por tarjeta. Se ruega no enviar coronas. Casa mortuoria, México 3387. Nota: Carruajes en la empresa José Lucía, Avenida La Plata 659[61].

ANGELA DAMA DE APA.—q. e. p. d.—Falleció el 20 de Agosto de 1913.—Su esposo Juan Apa, su señora madre Rosa Ferreyra de Dama, sus hermanos Martina D. de Giudice, Víctor, Alejandro, [illegible], María P. de Dama, Isabel D. de Asare, Adela D. de [illegible], Luis Dama, sus hermanos políticos, tíos, primos y demás deudos, invitan á sus relaciones á acompañar los restos de la extinta al cementerio del Oeste hoy viernes 22 de Agosto á la 1 p. m. El cortejo fúnebre partirá del hospital Muñiz, Uspallata 1550, á la hora indicada. El duelo se despedirá por tarjeta. Nota: Carruajes en la empresa [illegible], Solís 1515 y Filiberto 1 a. 9.

CESAR LOCARNO.—q. e. p. d.—Falleció el 21 de Agosto de 1913, confortado con los auxilios de la santa religión y la bendición papal.—Sus hijos Eugenio, Pedro, Elena L. de Berra y Aquiles Locarno, sus hijos políticos Francisco J. Berra y Colomba N. de Locarno, nietos y demás deudos, invitan á sus relaciones á acompañar los restos del extinto al cementerio del Oeste, hoy viernes 22 de Agosto, á las 9 a. m. Unica invitación. El duelo se despedirá por tarjeta. Se ruega no enviar coronas. Casa mortuoria [illegible]. Nota: Habrá carruajes en la casa Domingo Velati, Córdoba 3530, Lavalle 2965 y Arenales 2826.

MARIA BLASA LASIERE DE GLABAY.—q. e. p. d.—Falleció el 21 de Agosto de 1913, confortada con los auxilios de la santa religión y la bendición papal.—Su ahijada María [illegible] y demás deudos, invitan á sus relaciones á acompañar los restos de la extinta al cementerio del Oeste, mañana 23 de Agosto á las 10 a. m. Casa mortuoria [illegible]. Unica invitación. Se ruega no enviar coronas. El duelo se despedirá por tarjeta. En la empresa de Vidal y Foco, México 1672, habrá carruajes.

SANTOS L. DE VALDEZ.—q. e. p. d.—Falleció el 21 de Agosto de 1913, confortada con los auxilios de la santa religión.—Su esposo Nazario Valdez, sus hermanas Juana L. de Marín y Mercedes Lascano, su hijo adoptivo Jorge Vivot Valdez, sus sobrinos, sobrinos políticos y demás deudos, invitan á sus relaciones quieran acompañar los restos de la extinta al cementerio de Flores hoy viernes 22 á las 10 a. m. Unica invitación. El duelo se despedirá por tarjeta. Casa mortuoria, Rivadavia 6518. En la basílica de San José de Flores se dirá una misa de cuerpo presente á la hora indicada. Se ruega no enviar coronas. Nota: Carruajes en la empresa de Luis Tarulla y Hno., Rivadavia 7296.

PASCUAL VOLPE.—q. e. p. d.—Falleció el 21 de Agosto de 1913.—Su esposa Mercedes R. de Volpe, sus hijos Rosa V. de Chenan, Antonia, Carmen, Elvira, Juan y Julia, su señora madre Rosa C. de Volpe, sus hermanos María Teresa D. de Morano (ausente) y Filomena V. de La Falce, su hijo político [illegible] Chenan, hermano político José La Falce, primos, sobrinos y demás deudos invitan á sus relaciones á acompañar los restos del extinto al cementerio del Oeste, hoy viernes 22, á las 3 p. m. Casa mortuoria Warnes 869. Se ruega no enviar coronas. Nota: Carruajes en la empresa de Alfonso González y Cía., Estados Unidos [illegible].

MISAS Y FUNERALES

CASIMIRO VILLAMAYOR.—q. e. p. d.—Falleció el 24 de Agosto de 1911.—En sufragio de su alma se dirán misas en la iglesia de San Miguel Arcángel mañana sábado 23 del corriente á las 11 a. m. v22

SUBCOMISARIO AGUSTIN A. CASA[illegible].—q. e. p. d.—Falleció el 22 de Agosto de 1912.—Su familia invita á sus relaciones al funeral que se rezará por el descanso de su alma en la iglesia del Pilar, hoy viernes 22 á las 9.30 a. m. El duelo se despedirá por tarjeta. v23

CARMEN L. de HONORE.—q. e. p. d.—Falleció el 23 de Agosto de 1912.—Su familia invita á sus relaciones al funeral de cabo de año que se celebrará en la iglesia de San Miguel mañana sábado 23 á las 10 a. m. El duelo se despedirá por tarjeta. v23

JUAN HEFFA.—q. e. p. d.—Falleció el 23 de Agosto de 1912.—La familia invita á sus relaciones á la misa que por el eterno descanso de su alma se dirá mañana sábado 23 de Agosto, en la iglesia de la Concepción á las 9 a. m. Favor que obligará su gratitud. Unica invitación. v23

JUANITA SCHENONE.—q. e. p. d.—Falleció el [illegible] de Agosto de 1912.—Su familia invita á sus relaciones á las misas que en sufragio de su alma se celebrarán [illegible] San Telmo, el [illegible] Agosto, á las 10 a. m. Favor que agradecerán eternamente. Unica invitación. El duelo se despedirá por tarjeta. v22

LUIS MARRA.—q. e. p. d.—Falleció el [illegible] de Julio de 1912.—Su esposa Ana [illegible] Marra, sus hijos Estela, Emilia, [illegible] y Adela [illegible] María invitan á sus relaciones á la misa que en sufragio de su alma se dirá en [illegible] de N. S. de la Merced mañana 23 de Agosto á las 10.30 [illegible], favor que agradecerán eternamente. El duelo se despedirá por tarjeta.

JOSE MONTI.—q. e. p. d.—Falleció [illegible] el día 21 de Junio de 1913. Las familias de Monti y [illegible], invitan á sus relaciones á las misas que en sufragio de su alma se celebrarán en la iglesia de San [illegible], hoy viernes 22 de Agosto de 7 á 10 a. m. La familia asistirá á la última misa. El duelo se despedirá por tarjeta. v22

ANDRES FERRARI.—q. e. p. d.—Falleció el 1o. de Agosto de 1912.—Su esposa Magdalena A., Augusto A. y Arturo M., su hija política Ana M. de [illegible] y Juan, sus hermanos [illegible], hermanas políticas, sobrinos y demás deudos, invitan á sus relaciones al funeral rezado que por el eterno descanso de su alma se celebrará en la iglesia de [illegible] mañana sábado 23 del corriente á las 10 a. m. El duelo se despedirá por tarjeta. Unica invitación. v23

MANUEL [illegible].—q. e. p. d.—Falleció el 23 de Agosto de 191[illegible] [illegible] San Miguel [illegible] por tarjeta. v26

CAROLINA CHARRO DE VIRO.—q. e. p. d.—Falleció el 22 de Agosto de 1913.—Su esposo Eduardo Viro (ausente), sus hermanos Arturo Charro y Rosalía Ch. de Biffi, sus hermanos políticos Rosita A. de Charro y Alcibíades Biffi, sus sobrinos y demás deudos, invitan á sus relaciones á la misa que por el eterno descanso de su alma se oficiará en la iglesia de San Cristóbal (Jujuy y San Juan), mañana sábado 23 de Agosto, á las 10 a. m. Unica invitación. v23

MARTIN BURON.—q. e. p. d.—Falleció en Adrogué el 24 de Julio de 1913. Confortado con los auxilios de la santa religión.—Su esposa Filomena R. de Burón, sus hijos, hijos políticos, hermanos y demás deudos, invitan á sus relaciones á las misas que por el descanso de su alma se celebrarán en la iglesia de San Miguel Arcángel, el lunes 25 del corriente de 8 á 10 a. m. Favor que agradecerán. La familia asistirá á la última misa. El duelo se despedirá por tarjeta. v25

MARIA MAISONNAVE DE SABOURIN.—q. e. p. d.—Falleció el 22 de Agosto de 1912.—Su esposo Santiago Sabourín, su hijo Luis L. Sabourín, sus nietos María Luisa y Luis E. Sabourín, sus sobrinos Víctor y Luis J. Maisonnave y demás deudos, ruegan á sus relaciones quieran acompañarlos al funeral que en sufragio de su alma se celebrará en la iglesia de San Miguel Arcángel hoy viernes 22 de Agosto á las 11 a. m. El duelo se despedirá por tarjeta.

MARIA LUISA ESPAIN.—q. e. p. d.—Falleció el 21 de Agosto de 1913.—Sus padres Fernando Espain y Petrona Aguer de Espain; sus hermanos Mariana E. de Etchechoury, Anita, Filomena P., Juan (ausente), Domingo, Gerardo M., Alfonso Guillermo Espain; su hermano político Fernando Etchechoury; sus sobrinos, tíos, primos y demás deudos, invitan á sus relaciones se dignen acompañarlos á rogar á Dios en el funeral de cabo de año que en sufragio de su alma se celebrará mañana sábado 23 del corriente, á las 10.30 a. m. en la iglesia de N. S. de Balvanera. Favor que se agradecerá eternamente. El duelo se despedirá por tarjeta. Unica invitación. v23

FELIPE REVELLO.—q. e. p. d.—Falleció el 14 de Mayo de 1913.—Su esposa Ida Antonia Beraldo de Revello, fallecida el 23 de Marzo de 1912.—Sus hijos Delia Magdalena y Alberto Felipe, fallecidos el día 23 de Marzo de 1912.—Febea Teresa Beraldo de Revello, fallecida el día 7 de Abril de 1911.—Sus hijas Elisa, fallecida el día 18 de Febrero de 1907.—María Elena, fallecida el día 23 de Marzo de 1912.—Las familias de Revello y Beraldo invitan á sus relaciones al funeral rezado que se celebrará en la basílica de San José de Flores, en descanso de sus almas el día 28 de Agosto de 1913, á las 10 de la mañana. Favor que agradecerán eternamente. El duelo se despedirá por tarjeta. v23

JUAN P. SOLARI.—q. e. p. d.—Falleció el 18 de Junio de 1913.—Su esposa Sara Santillán de Solari (ausente); sus hermanos Nicolás (ausente), Antonio, Rosa Solari de Ottonelli, María S. de Burgos y Lola M. S. de Saavedra, su señora madre política Delia P. de Santillán, sus hermanos políticos Cayetano J. Ottonelli, Justo P. Saavedra, Aurelio D. Burgos, Antonio Santillán, Gregorio Santillán, Delia S. de Alvarez, María Luisa S. de Olmedo, Tomasa y Mercedes Santillán, sus tíos, primos, sobrinos y demás deudos invitan á sus relaciones á las misas que por el eterno descanso de su alma se celebrarán en la basílica del Socorro mañana 23 del corriente de 8 á 10 a. m. La familia asistirá á la misa de 10. El duelo se despedirá por tarjeta. Unica invitación. v23

SECCION REMATES

Bravo Barros y Cía.

AVISOS NUEVOS

CORRIENTES Y ESMERALDA.—La esquina frentes al Sur y al Oeste. 1.078 varas cuadradas en tres lotes. Realmente, la situación más valiosa de la ciudad para la construcción de edificios de gran renta.

EL VIERNES 5 de Septiembre, á las 3, en nuestro hall, 351 San Martín 361.

LOTE 1, esquina—8.20 varas á Corrientes, 2.77 varas en la ochava y 17.20 varas á Esmeralda, con superficie de 187.48 varas cuadradas. Base, $ 290.000, que equivale á 1.550 pesos la vara, que pueden pagarse así: 230.000 al contado y el resto á dos años de plazo, con 8 por ciento de interés. Este lote comprende tres negocios que producen en conjunto, sin contratos, 2.600 pesos mensuales. Además le corresponde una parte proporcional del alquiler que paga el edificio ocupado por la joyería "La Esmeralda".

LOTE 2, con frente á Esmeralda.—11.24 varas de frente por 9.48 varas en el costado Sur, 9 varas en el del Norte y 11.21 en el contrafrente. Superficie, 106.60 varas cuadradas. Base, $ 160.000, equivalente á $ 1.510 la vara cuadrada, pagaderos pesos 120.000 al contado y el saldo á dos años de plazo, con 8 por ciento de interés. A este lote le corresponde una gran parte del alquiler que produce "La Esmeralda", con contrato hasta Diciembre 31 de 1915, á razón de 2.100 $ mensuales, debiendo abonar $ 2.600 desde Enero próximo.

LOTE 3, con frente á Esmeralda.—15.12 varas de frente por 42.43 en el costado Norte, 43.33 en el Sur y 16.32 en el contrafrente. Superficie, 751.38 varas cuadradas. Base, $ 300.000 equivalentes á $ 382 la vara, pagaderos $ 230.000 al contado y el resto á dos años de plazo, con 8 por ciento de interés. Este lote está alquilado para garage, á razón de $ 1.100 mensuales sin contrato y además le corresponde una parte proporcional en la renta que produce el edificio ocupado por "La Esmeralda". Despues detalles completos. Entretanto solicítense informes en nuestra casa.—BRAVO BARROS y Cía. a22

CASAS

*VIAMONTE 2314-16. — EN*tre Ombú y Azcuénaga, edificio de tres pisos, moderno. Tres casas de familia, que pueden producir como mínimo $ 8.400 de renta al año. Base, $ 70.000 de la que se deducirán $ 35.000 en cédulas argentinas, debiendo, además, continuar el comprador con otra hipoteca de $ 23.440 pagadera en 4 semestres de $ 8.560 cada uno con 7 o|o de interés anual. ¡Con pesos 1.560 al contado, se compra!

EL MARTES 26 de Agosto, á las 3 de la tarde, en nuestro hall, 351 San Martín 361. Mide 11v54 por 21v65. Ad corpus.

PLANTA BAJA — Vestíbulo de cristales, 4 habitaciones, baño, cocina y espacioso sótano, como para billar ó gimnasio. En entrepiso un departamento independiente de 2 habitaciones y dependencias. Está desocupada.

PRIMER PISO ALTO — Vestíbulo, sala, antesala, 3 habitaciones, baño, cocina y plaza de servicio.

SEGUNDO PISO ALTO — Igual distribución que en la planta baja más un escritorio. Está desocupada.

CONSTRUCCION — Frente de piedra artificial con marquesina de cristales y puertas de hierro, revestimientos de mármol, cancela de roble con cristales, muros empapelados, celosías, luz eléctrica, servicio de agua caliente, campanillas. Visítese de 1 á 4 p. m. Títulos perfectos. Informes, 351 San Martín 361.—BRAVO BARROS y Cía. a12

*CASA EN BELGRANO, Obli*gado [illegible] entre Aguilar y Mercedes. Renta anual $ 2.160. Base, [illegible] de la que se deducirán pesos [illegible] en cédulas argentinas.

EL DOMINGO 24 de Agosto, á las 3.30 de la tarde, en la misma propiedad. 10 varas por 35. Ad corpus Zaguán, 6 habitaciones, baño, cocina, cuarto de madera, comedor y patio. Aguas corrientes. Visítese. Títulos perfectos. Informes, 351 San Martín 361 y Cabildo 1978.—BRAVO BARROS y Cía. a17

BRAVO BARROS & Cía.

SANTIAGO DEL ESTERO 1547. Entre Garay y Pavón. A dos cuadras de las plazas Constitución y Garay. Casa de familia, sólida, amplia y bien tenida. Base pesos 36.000.

EL MARTES 26 de Agosto á las 3 p. m. en nuestro hall, 351 San Martín 361. Mide 12 varas por 35. Ad corpus. Vestíbulo, sala y escritorio al frente, antesala con mampara, comedor, antecomedor, 4 dormitorios, baño, cocina con económica, 2 piezas altas de servicio y 2 patios de mosaico. Balcones, celosías, carpintería de cedro, empapelados, pisos de pino de tea encerados, gas, luz eléctrica y campanillas. Puede visitarse de 1 á 4. Títulos perfectos. Informes en nuestra casa.—BRAVO BARROS y Cía. a19

*AZCUENAGA 860 — JUDI*cial. Al lado de la avenida Córdoba. Un espacioso terreno con construcciones de importancia. Ocupado actualmente por el garage "Regina Palace", 2.543 m. c. (3.701 varas cuadradas) en un solo lote. Juez doctor Cranwell, secretario doctor Jordán, juicio Compañía Alemana Transatlántica de Electricidad con la Compañía Nacional de Carruajes y Electromóviles. Produce pesos 36.000 de renta al año, con contrato hasta Septiembre 10 de 1917. Base $ 276.426.07.

EL MARTES 26 de Agosto á las 3, en nuestro hall, 351 San Martín 361. Mide, según la escritura hipotecaria, 27m07 de frente por 60m62 de fondo en el costado Norte, teniendo en el del Sur, á los 24m79 de la línea de la calle, un martillo á favor de 32m por 35m75; contrafrente 58m72. Según la tasación practicada mide la propiedad 28m de frente por 60m75 de fondo en el costado Norte, teniendo en el del Sur, á los 25m75, un martillo á favor de 32m65 por 35m; contrafrente 60m69. Superficie 2.543.75 m. c. (3.701.60 v. c.) Ad corpus. Las construcciones comprenden un gran galpón de 25 metros por 60, con 11 cabriadas en tres cuerpos Polonceau y 8 transversales, apoyadas en columnas de acero, con techo galvanizado, claraboyas de cristales y pisos de portland; y otro galpón de 13 metros por 14, ocupado por el taller. En el frente, sobre la calle, existe un edificio de dos pisos de primera calidad, que consta de tres salones con escalera de mármol y portland, frente de piedra artificial y carpintería de cedro. Otros tabiques é instalaciones pertenecen al inquilino. Visítese. 8 o|o á cuenta de precio. Comisión 2 o|o. Informes en nuestra casa.—BRAVO BARROS y Cía. a19

TERRENOS

TERRENO EN BELGRANO. Freyre entre Pampa y Pino. Sobre la estación del F. C. al Rosario. Base, $ 25 la vara. Tercera parte al contado y el resto á 6 y 12 meses con pagarés hipotecarios y 7 por ciento de interés anual, pagadero por semestres anticipados.

EL DOMINGO 24 de Agosto, á las 2 de la tarde, en el mismo terreno. 10 varas por 50. El adoquinado es por cuenta del comprador. Títulos perfectos. Informes y planos, 351 San Martín 361 ó Cabildo 1978.—BRAVO BARROS y Cía. a17

Para ganar UNA FORTUNA. Una gran fracción de tierra para subdividir. Entre villas importantes. 1.050.814 varas cuadradas, en dos lotes. Con extenso frente al río Matanza, próximas al bulevar Circunvalación y cruzadas por la prolongación de la Avenida de la Noria, cuyo puente se halla en los mismos terrenos. Lindando con la Villa Riachuelo, que cuenta con más de 300 casas, y circundadas de población. A 6 cuadras de la parada del tranvía del puerto de la capital, que sale de Plaza de Mayo, á 5 al Oeste de la estación Fiorito, á 15 al Este de la de Budge (ambas del F. C. Midland) y á 20 al Sur de Villa Lugano. Lindando, río Matanza en medio, con los terrenos de la capital. Base, 15 centavos la vara cuadrada. Mitad al contado y mitad á uno y dos años de plazo, con garantía hipotecaria y 7 por ciento de interés anual, pagadero por semestres anticipados. ¡Allí se vende en lotes á largos plazos á 2 y 3 pesos la vara! ¡Allí hay margen para ganar una fortuna!

EL MIERCOLES 3 de Septiembre, á las 3 de la tarde, en nuestro hall, 351 San Martín 361. Lindan con el río Matanza, N. Navarro (hoy Fiorito), Banco Hipotecario Nacional y Villa Riachuelo. El terreno se adapta á una subdivisión ventajosa, lo mismo que para la instalación de grandes establecimientos industriales. Para visitarlo los interesados pueden ir por el ferrocarril Midland hasta la estación Fiorito ó bien por el tranvía del puerto de la capital hasta la parada próxima á la estación Fiorito. De esos dos puntos puede irse á pie hasta los terrenos. Puede visitarse también, por Villa Lugano (dirigiéndose al puente de La Noria) ó por la estación Budge, pero conviene hacerlo por la estación Fiorito. Títulos perfectos. Informes y planos, 351 San Martín 361.—BRAVO BARROS y Cía. a12

EN LA CALLE VICTORIA—Entre 24 de Noviembre y Loria. Con frente al Norte. A tres cuadradas de la plaza 11 de Septiembre. Un terreno de vastas dimensiones. Base, $ 50 la vara cuadrada, debiendo continuarse con una hipoteca de $ 27.000 al 9 por ciento de interés, que vence el 3 de Mayo de 1914. El resto 1|3 parte al contado, 1|3 á 6 meses y 1|3 á un año, con pagarés hipotecarios y 7 por ciento de interés por semestres anticipados.

EL DOMINGO 24 de Agosto, á las 3 de la tarde, en el mismo terreno, 15v23 de frente por 69v28 de fondo y 16v18 en el contrafrente. Superficie, 1.068.54 v. c. Títulos perfectos. Informes y planos, 351 San Martín 361.—BRAVO BARROS y Cía.

TERRENOS en BELGRANO. Dos lotes en la calle 11 de Septiembre entre Juramento y Mendoza. Sobre el Paseo de la Barranca y á pocos metros de la estación del ferrocarril Central Argentino. Bases $ 45 y 55 la vara cuadrada. El excedente sobre la base podrá abonarse á un año de plazo, con garantía hipotecaria y 7 o|o anual, por semestres adelantados.

EL DOMINGO 24 de Agosto, á las 2.30 de la tarde, en los mismos terrenos. Miden 12 varas de frente por 31 y 43 de fondo. Superficies de 381 y 52[illegible] v. c. Títulos perfectos. Escrituras por ante la oficina de don Jorge Cruz. Informes y planos, 351 San Martín 361 ó en Belgrano, Cabildo 1978.—BRAVO BARROS y Cía. a17

CASTRO entre Salcedo y Las Casas. 2 lotes de terreno de amplias dimensiones. A dos cuadras de las avenidas Boedo y Garay y á 4 de los bulevares La Plata y Caseros. Base, $ 11 la v. c. Los compradores podrán continuar con una hipoteca de pesos 5.000, que reconoce cada lote, hasta Octubre de 1914, al 8 1|2 o|o, por trimestres adelantados.

EL DOMINGO 24 de Agosto, á las 2 de la tarde, en los mismos terrenos. Miden 10 varas de frente por 50 de fondo. Superficies de 506 y 497 varas cuadradas. Títulos perfectos. Escrituras por ante la oficina del señor Juan B. Forte. Informes y planos, en nuestra casa, 351 San Martín 361.—BRAVO BARROS y Cía. a17

CAMPOS

ISLA EN EL PARANA DE Las Palmas. 110 hectáreas. Con frente al río Paraná de las Palmas. Lote 16 de la sección cuarta. Tierras especiales para la plantación de frutales. Venta en un solo lote. Base $ 4.500, mitad al contado y mitad á seis meses de plazo, con hipoteca y 7 o|o interés adelantado.

EL JUEVES [illegible] de Agosto á las 3 p. m. en nuestro hall, 351 San Martín 361. Linda al SO. con el río Paraná de las Palmas, al NO. con el lote 17, al NE. con el lote 19 y el [illegible] y al SE. con el lote 15. Títulos perfectos. Informes y planos, 351 San Martín 361.—BRAVO BARROS y Cía.

*"LA CAROLINA", en La Pam*pa Central. Judicial. Un establecimiento moderno. En la sección VII, parte Norte del lote 17, fracción B. 3.730 hectáreas (inclusive 500 perfectamente alfalfadas) á 3 leguas al NO. de la estación Ingeniero Luiggi y á 8 al S. de Quetrequén, las dos del F. C. O. Tierras adaptables al cultivo de todos los cereales y con especialidad para la siembra de la alfalfa, con infinidad de pastos tiernos y agua dulce en abundancia, teniendo, además, parte de monte de algarrobo y caldén, de gran utilidad. Venta en un lote, con alambrados, poblaciones y mejoras de valor. Base pesos 80 la hectárea, ó sean pesos 300.000, pudiendo continuar el comprador con una hipoteca de pesos 66.000 oro sellado (pesos 150.000 moneda nacional legal), á favor del Banco Hipotecario Suizo Argentino, al 8 por ciento de interés por semestres anticipados, que vence en Junio de 1914, con opción á cinco años más. El excedente que resultare sobre la suma de pesos 270.000, podrá pagarse á un año de plazo, con garantía hipotecaria y 8 por ciento de interés. Orden del juez doctor Gigena, secretario doctor Luzuriaga, en un juicio seguido por el Banco mencionado en el expediente número 1013.

EL MIERCOLES 10 de Septiembre, á las 3 p. m. en nuestro hall, 351 San Martín 361. Linda con el doctor Rafael Herrera Vegas, David Giani, Ramón Ratibel, Tomás L. Mulhally, Eugenio Gannon, Catalina Shaw de Bell. Está todo alambrado con 7 hilos y dividido en 15 potreros. Tiene 5 poblaciones de madera y cinc, galpones, corrales, bañadero, 4 molinos, 4 tanques australianos de 300.000 litros cada uno, 5 depósitos de 2.000 á 5.000 litros y 500 hectáreas sembradas con trigo. Se visita por las estaciones indicadas. Títulos y copias de la obligación hipotecaria en autos á disposición de los interesados. La escrituración deberá llevarse á cabo dentro de los 60 días del remate, por ante la oficina de don Lorenzo Mira. 8 o|o á cuenta de precio y 2 o|o de comisión. Informes y planos en nuestra casa.—BRAVO BARROS y Cía. a16

*"LOS PELUDOS", EN GE*neral Guido.—Judicial. A poco más de una legua al Oeste de la estación Parravicini del ramal á Dolores, 506 hectáreas especiales para tambo ó invernada, con pastos tiernos naturales, 14 hectáreas alfalfadas y agua excelente desde 4 metros. Lindando con los establecimientos "El Cardalito" y "Palenque Grande", de los herederos de Ponce de León. Juez doctor Repetto, secretario Martín, Julio Francisco Clarac, en el expediente núm. 813. Base, $ 70.936.61.

EL JUEVES 4 de Septiembre, á las 3, en nuestro hall, 351 San Martín 361. Está alambrado en todo su perímetro, siendo propio el costado Norte y medianeros los demás, con postes de quebracho colorado y ñandubay, 6 hilos lisos y uno de púa, y dividido en 5 potreros; población de 3 piezas, galpón de hierro y molino con tanque australiano de 120.000 litros. Ha estado dedicado á la agricultura para lo que es inmejorable. 8 por ciento á cuenta de precio y 2 por ciento de comisión. Informes y planos, 351 San Martín 361.—BRAVO BARROS y Cía. a21

HACIENDAS

*HACIENDAS EN 25 DE Ma*yo (F. C. S.).—Tercer remate-feria de haciendas generales, en nuestras instalaciones, donde presentaremos un conjunto de animales vacunos de gran clase y estado, procedentes de importantes establecimientos ganaderos de esa región.

EL VIERNES 29 de Agosto, á la 1 de la tarde.

Detalle de las consignaciones anotadas hasta la fecha:

600 novillos de invernada de una sola marca, 3, 4 y 5 años.
100 novillos para invernada de 3 años.
150 novillos carne gorda de 3 y 4 años.
50 novillos invernada de 2 y 3 años.
35 novillos gordos de 3 años.
38 novillitos buena clase 1 1|2 años.
100 vacas preñadas.
34 vacas lecheras buena clase, con 6 terneros.
2 vacas lecheras buena clase.
20 vaquillonas especiales en gordura.
30 vaquillonas y novillitos invernada, buena clase.
50 yeguarizos tiro liviano y pesado.
4 potros tiro liviano y palenqueados.

Comisión, 2 por ciento al comprador y 2 por ciento al vendedor en hacienda vacuna y lanar y 3 por ciento á cada parte en yeguarizos y reproductores. Mayores informes á nuestro representante en ésa, señor Dardo E. Belmaña, ó á nuestra casa central, 351 San Martín 361, Buenos Aires.—BRAVO BARROS y Cía. a2.

FRANCISCO RAYNELI é HIJO

*CASITA CENTRAL, HUM*berto 3081. Tiene sala, escritorio, tres piezas más, baño, vestíbulo, en una palabra, es un verdadero chichecito. Luz eléctrica, cloacas, nada falta. Tiene $ 10.000 al Banco del Hogar Argentino que se paga á $ 130 por mes. Es para comprar con poco dinero al contado. Visítese de 9 á 11 y de 3 á 5 p. m. Seña 8 o.o. Comisión 2 o|o.

EL DOMINGO 24 de Agosto á las 3.

*TERRENO CENTRAL — VE*nezuela 2842 y 48, al lado de la esquina del futuro bulevar Jujuy. Mide 10 por 32v60. Para los que buscan edificar un petit hotel ó casas de varios pisos, es verdaderamente notable. Hay obras de salubridad. Próximo á la plaza y estación del Once. Sin base. Seña 8 o.o. Comisión 2 o|o.

EL DOMINGO 24 de Agosto á las 3.30. a17

*CASA EN FLORESTA, MO*derna y bien situada. Mide 10 por 34 varas de fondo. Tiene salón, una pieza, cocina y demás. Basualdo junto al núm. 1082, á la cuadra del tranvía 45. Debe 60 mensualidades de $ 35 cada una las que van incluidas en la base de $ 3000. Seña 8 o|o. Comisión 2 o.o.

EL DOMINGO 24 de Agosto á las 2.30.—Francisco Rayneli é hijo, Victoria 1033. a17

CASA EN FLORES CALLE Pedernera 753. Tiene sala, [illegible] piezas más, agua, gas, construída para altos, moderna, bien situada, conviene la visiten. Es para vender. Base pesos 6.500. Seña 8 o|o. Comisión 2 o.o.

EL DOMINGO 24 de Agosto á las 2. a20

Nicolás A. Novelino

4 LOTES DE TERRENO DE ideales medidas, entrando [illegible] esquina de Castro y [illegible], de 210 v. c., 2 lotes; Castro y Gibson de 10x25 c/u. y otro, Gibson entre [illegible] y Tres... Mármol, de 10 por 34. Ubicación inmejorable, dado el carácter progresista que diariamente se nota. Distan 2 cuadras de Boedo y Chiclana y 1 de [illegible]. Base de [illegible] 12 $ v. c. y los otros sin base, á liquidar.

EL DOMINGO 24 de Agosto á las 3. Seña 8 o.o. Comisión 2 o.o. Más datos, Inclán 1065. v24

A. H. Meyer Freudenberg

JUDICIAL — En CORTINES (F. C. O.) cuartel 5o de Luján, á [illegible] cuadras de dicha estación, en la casa de negocio de Giacchino,

EL DIA 24 de Agosto á las 3, venderé 20 hectáreas 52 áreas 95 centiáreas de campo. Base, $ 2.838.35, sucesión de Damiana Ocampo de Lanegrasse, juez doctor Adolfo Marcenaro, secretaría de Pereira, [illegible] á mi escritorio, diagonal 71 número 1560, La Plata.—A. H. Meyer Freudenberg. v23

F. M. WHITE (8)

LOS CUATRO DEDOS

—¿De veras? Para deducir lógicamente las cosas, hacemos constar que usted no tenía ninguna intención de venir á pasearse en mi jardín. Si tal hubiera sido su proyecto, no hubiera venido de frac y calzado con zapatos de charol. Su idea de visitar mi jardín ha sido, pues, improvisada y su resolución tomada solamente después que usted ha hecho algún descubrimiento. Me alegro saber que usted ha venido completamente solo.

La intención amenazadora estaba marcada en estas últimas palabras, y cuando Gordon alzó los ojos, encontró la mirada del lisiado fija en él con una expresión de intensa malicia. Los ojos grises estaban fríos é implacables, el hermoso rostro impasible y cerrado, y sin embargo nada en el aspecto de ese hombre hacía pensar que fuera un criminal ó un loco.

Evocaba más bien la idea de un sér noble y sus facciones eran las que se atribuyen á un filántropo, á un poeta, uno de esos hombres de Estado famosos por haber consagrado fortuna é inteligencia á los intereses de su país.

—¿No se sienta usted?—le preguntó otra vez el lisiado. Aquí tiene whisky con soda y le garantizo la excelencia de estos cigarros, porque los importo yo mismo. ¿Quizás comparte usted conmigo mi afición por las flores?

Con un gesto de su mano robusta, el dueño de casa señaló la prodigiosa cantidad que adornaba la pieza. Las había en todas partes y sobre los muebles. Este salón se abría sobre el invernadero y era una perspectiva de follaje y floraciones multicolores.

—Son los únicos amigos que no nos engañan nunca—dijo.—Lo sé por haber sufrido cruelmente el contacto del mundo, como puede demostrárselo mi mísero exterior. Creo que usted me ha dicho que ha venido completamente solo.

—Es exacto—contestó Gordon que comenzaba á sentirse más á sus anchas. Le aseguro que no me he introducido en su casa con ninguna mala intención.

Gordon se detuvo. Le era imposible poner á ese hombre al corriente de los hechos extraordinarios que le habían colocado en esa situación delicada.

—No le pido tantas explicaciones, replicó el lisiado. Usted ha venido aquí solo, de tal modo, para hablar claramente, que si usted desapareciera esta noche y sus amigos no volvieran á verle nunca, la policía no tendría la menor idea de lo que le ha sucedido á usted.

Gordon se rió con aire forzado. Comenzaba á temer que estaba en presencia de un loco peligroso, de un hombre á quien sus desgracias habían hecho perder la razón. Evidentemente, lo mejor que podía hacer era decir como él.

—Completamente exacto. Nadie sospecha el sitio donde estoy y si la cosa desagradable de que usted habla me sucediera, yo pasaría á la posteridad como un tipo de víctima de los dramas misteriosos que de vez en cuando revolucionan á Londres.

—Así es justamente la cosa—dijo el lisiado en tono seco y cortante, que hizo colorear las mejillas de Gordon. No le pregunto por qué ha venido aquí, porque es probable que no respondiera á mi pregunta. Pero lo cierto es que usted espiaba mi casa y á no ser así no hubiera tenido la mala suerte de caer á través de una reja descompuesta y terminar ignominiosamente su exploración en un sótano. Como le he dicho hace poco, tengo enemigos desprovistos de todo escrúpulo, que se alegrarían de asesinarme si creyeran poder hacerlo impunemente. Lo más elemental buen sentido me ordena tener por cierto que usted forma parte de esa banda de enemigos, á los cuales consorvo una atención particular.

—Le aseguro que no—protestó Gordon.—No soy enemigo de nadie. He venido aquí esta noche...

Se detuvo sin saber qué decir. ¿Cómo podía decir á ese hombre por qué había venido y la idea que le inspiraba?

—Veo muy bien que no sabe qué decir,—dijo el lisiado sonriéndose.—Permítame dirigirle una pregunta. ¿Conoce usted un hombre llamado Fenwick?

La pregunta era tan directa, que Gordon se sobresaltó. Comenzaba á apreciar cada vez más la sutileza é inteligencia de su compañero. Era imposible esquivarse al interrogatorio y tenía que responder de una manera ú otra.

—Lo conozco de vista—respondió.—Pero puedo afirmarle que hasta anoche no lo había visto nunca.

—Puede ser—replicó secamente el lisiado.—Pero usted lo conoce, y esto me basta. Ahora, escúcheme. ¿Ve usted lo que tengo en la mano? Tal vez conoce este instrumento.

Al pronunciar estas palabras, pasó su mano detrás de él y sacó un pequeño revólver.

—Tengo la costumbre de esta clase de deporte desde mi más tierna infancia—dijo el lisiado. Puedo á esta distancia [illegible] falle el espesor de un cabello [illegible] en el sitio que me agrade [illegible].

—Sería cometer un asesinato—dijo tranquilamente Gordon.

—[illegible] á los ojos de la ley. La [illegible] instancia, por ejemplo, le he [illegible] que yo tenía enemigos mortales y todo me demuestra que usted es su instrumento y su cómplice. Sólo tengo dos seres fieles dispuestos á todo para ayudarme. Si le [illegible] la detonación de esta puerta. Se quedará usted tendido aquí, muerto, con una bala en el corazón. No tendré que hacer otra cosa que llamar y dar la orden á mi gente de desembarazar el piso de su cuerpo. Les encargaré que lo entierren en cierta parte y me obedecerán sin ninguna vacilación. Todo concluirá así y me encontraré tan bien al abrigo de toda persecución, como si el asunto hubiera pasado en una isla desierta. [illegible] la situación. En cuanto á mí, no es verdaderamente desagradable pensar que este pequeño incidente puede causar un perjuicio á una persona que, aparte de todo, es quizás completamente inocente.

Pronunció estas palabras sin la menor [illegible] de apasionamiento. Gordon callaba. Aparte de todo, no tenía gran cosa que decir. ¿Cómo dar una explicación plausible á la situación en que se encontraba?

Contra toda verosimilitud, un incidente inesperado se produjo. En medio del silencio, una voz se levantó de pronto como un relámpago en la oscuridad. Era una voz suave de mujer joven que cantaba una sencilla balada de un modo patético que la hacía más conmovedora aún. A medida que el canto llegaba á su oído, el rostro del lisiado cambió de expresión. Sus ojos perdieron su dureza y sus hermosas facciones se iluminaron con una sonrisa.

La puerta se abrió entonces y la cantante entró. No pareció notar la presencia de Gordon que la miraba con una curiosidad ávida. Vió una linda joven pálida y esbelta, completamente vestida de blanco. Sus largos cabellos estaban esparcidos sobre sus hombros, su rostro triste, sus ojos azules velados de melancolía.

No necesitó mucho tiempo Gordon para observar que estaba en presencia de una persona atacada de trastorno mental. Ella fué á sentarse al lado del lisiado.

—Me han dicho que estabas ocupado... ¡como si me importara que estés ocupado ó no cuando necesito verte!

—Es preciso que te vayas ahora, Beta—dijo el lisiado con su tono más dulce y tierno.—¿No ves que hablo con este caballero?

La joven se volvió vivamente hacia Gordon, se levantó, cruzando la pieza con paso flexible y ligero, y fué á poner sus manos sobre sus hombros.

—Sé por qué está usted aquí—dijo ella con voz conmovida.—Viene á hablarme de Carlos. ¡Al fin lo ha encontrado! ¿Me lo traerá usted? Me han dicho que había muerto y que había perecido en la mina, pero sé que no es verdad. Sé que Carlos volverá hacia mí.

—¿En qué mina?—preguntó Gordon.

—En la mina de los cuatro dedos.

Tal fué su respuesta inesperada.

—Me han dicho—continuó ella—que Carlos había sido asesinado. Lo he visto en una especie de sueño, tendido en tierra, caído bajo los golpes de un asesino. Pero me despertaré pronto y él vendrá.

Había en estas palabras algo tan desconsolador, que Gordon apartó los ojos para no ver á la que las profería.

Miraba en dirección de la puerta y necesitó todo su dominio sobre sí mismo para no dejar escapar un grito, porque en la oscuridad casi completa del corredor, creyó entrever el rostro de Vera que estaba allí, con un dedo en los labios, como para imponerle silencio.

Podía ver que ella llevaba en la mano una especie de instrumento que se parecía á un cincel.

Un instante después, la visión se desvaneció, dejando á Gordon más intrigado aún.

—Me aflige todo esto—dijo el lisiado. Por una casualidad cualquiera, usted ha penetrado el misterio de mi vida que es sana é inviolable, y si no tuviera otros motivos más serios de reducirle al silencio, sería uno suficiente. Te ruego, querida Beth...

Sean cuales fueren las palabras que el lisiado quiso pronunciar, no las pudo terminar, porque en ese momento las luces eléctricas se apagaron repentinamente, sumergiendo la casa en una oscuridad completa.

Inmediatamente Gordon se levantó sin ruido y se deslizó hacia la puerta. Por allí, al menos, había una probabilidad de escapar á la muerte que hacía rato le amenazaba. Apenas llegó á la puerta, sintió una mano fina y suave apoderarse de la suya y dirigirlo al corredor donde él anduvo á tientas.

Sospechaba bien á quién podía pertenecer esa mano que temblaba apretando la suya, pero se quedó mudo y se dejó llevar hasta que sus pies tropezaron con las gradas de una escalera.

—Por aquí—le dijo una voz.—No diga usted nada y le salvaré.

Gordon hizo exactamente lo que le recomendaban. Pronto se encontró en lo alto de la escalera y por último, en un cuarto cuya puerta se cerró sin ruido por su guía.

—Creo saber á quién soy deudor de este gran servicio—susurró Gordon.—¿Pero por qué no me ha llevado á una puerta de salida, la de delante ó detrás? Ha sido suerte para mí que las luces se hayan apagado en el momento crítico.

—Todas las puertas están cerradas y las ventanas tienen también los postigos cerrados. Yo he apagado las luces. He sabido este procedimiento cuando yo estaba en un campamento de mineros en Méjico. Por medio de un cincel, he hecho saltar casi todos los plomos, porque yo había pensado que en la confusión que se produciría en el primer momento, me sería posible salvarle. Pero no puede usted figurarse lo próxima que tenía la muerte esta noche. ¿Por qué me ha seguido así? Ha hecho mal,—dijo Vera.

—Venner me lo ha pedido,—contestó Gordon. Me ha rogado que velara por usted y lo he hecho. Respecto al modo cómo he entrado aquí...

—Ya lo sé—dijo Vera vivamente.—Creo que tiene usted curiosidad de saber algo más sobre esta extraña casa. Yo estaré más tranquila cuando sepa que está usted en la calle.

VIII

UN FRACASO

Gordon esperaba dócilmente los consejos de su guía. Había entrado evidentemente en un manicomio, donde un pensionista al menos, estaba atacado de la locura homicida y no sospechaba que Vera le hubiera salvado la vida.

—Quisiera expresar á usted mi agradecimiento — dijo Gordon, que cometió el error de añadir.—¿Pero quiénes son esos seres? No me esperaba encontrar una pareja semejante en una de las más hermosas residencias del West End.

—No puedo decirle nada. Pero esté usted seguro de que ningún peligro actual ó futuro me amenaza. No estoy inquieta sino por usted. Deseo que vuelva lo más pronto posible al Hotel Imperial para tranquilizar á Gerardo sobre mi suerte. Ahora venga por este lado. No me atrevo á encender un fósforo. No puedo hacer otra cosa que tomarle de la mano y llevarla arriba de la casa. Conozco los rincones de esta casa y no puede suceder á usted nada desagradable.

(Continuará)

V. S. Lobato & Cía.

AVISOS NUEVOS

JUNCAL, AL LADO DE Bustamante, 10x20, en la situación preferida, á 3 cuadras de Santa Fe y lindando con la esquina de Bustamante, donde se está levantando una valiosa construcción de varios pisos. Base $ 14.000 al contado. Título perfecto.

EL DOMINGO 31 de Agosto á las 3, en el mismo terreno. Mide 10 varas de frente por 19.33. Dimensiones y ubicación apropiadas para hotelito. Seña 8 ojo. Comisión 2 ojo. Informes, Rivadavia 639.—V. S. LOBATO Y Cía. a22

CASAS

JUDICIAL — CASA CAMARGO 186 (antes núm. 1238), entre Frías y Lavalleja, con adoquinado pago; frente al Parque Centenario y al lado de las Avenidas Chubut y Warnes. Orden del señor juez doctor Jerónimo Balarino, secretaría del señor Manuel C. Olmos, en el juicio Rogelio J. Castro (hoy sucesión de doña María J. Henestrosa de Castro), con Luis Badino, por división de condominio. Base, pesos 8.000. Renta, $ 70. Título perfecto. La escritura será otorgada por el escribano don Rogelio de la Villa.

EL DOMINGO 24 de Agosto, á las 3, en la propiedad. Mide 8 metros de frente por 38.92 en el costado SE. y 24.04 en el NO. (9.34 varas por 27.80, término medio). Edificio de 4 piezas, cocina, etc. 8 por ciento de seña y como parte de precio. Comisión. 2 por ciento. Informes, Rivadavia 639.—V. S. LOBATO y Cía. a10

JUDICIAL — HUMAHUACA 4239|41 (antes números 933|35), entre Gazcón y Rawson. Casa con buen terreno y adoquinado pago, á una cuadra de Corrientes. De renta asegurada. Orden del señor juez doctor Jerónimo Balarino, secretaría del señor Manuel C. Olmos, en el juicio Rogelio J. Castro (hoy sucesión de doña María J. Henestrosa de Castro), con Luis Badino, por división de condominio. Base, pesos 15.000. Renta $ 160, con un contrato hasta el 30 de Noviembre próximo. Título perfecto. La escritura será otorgada por el escribano don Rogelio de la Villa.

EL DOMINGO 24 de Agosto, á las 3.30 de la tarde, en la propiedad. Mide 8.66 metros por 38.17 (10 varas por 44.07). Edificio de sala, 2 habitaciones, 2 piezas de madera, un galpón de madera y cinc, cocina y w. c. 8 por ciento de seña y como parte de precio. Comisión, 2 por ciento. Informes, Rivadavia 639.—V. S. LOBATO y Cía. a10

JUDICIAL. — ROCAMORA 4078 (antes núm. 176), entre Medrano y Almagro, con adoquinado pago, á una cuadra de Córdoba, en barrio con agua corriente y otras mejoras. Cómoda casa de familia, que da muy buena renta. Orden del señor juez doctor Jerónimo Balarino, secretaría del señor Manuel C. Olmos, en el juicio Rogelio J. Castro (hoy sucesión de doña María J. Henestrosa de Castro), con Luis Badino, por división de condominio. Base, $ 15.000. Renta, $ 160. Esta propiedad tiene acordadas 10.000 cédulas, beneficio que podrá utilizar el comprador continuando las gestiones necesarias para obtenerlas en el Banco Hipotecario. Título perfecto. La escritura será otorgada por el escribano don Rogelio de la Villa.

EL DOMINGO 24 de Agosto, á las 4, en la propiedad. Mide 8.66 metros por 28.22 en el costado Este y 28.17 en el O. (10 varas por 32.56, término medio). Edificio con frente imitación piedra y balcones, de sala, 2 dormitorios, comedor, 2 piezas más en el segundo patio, 2 cocinas, w. c. 8 por ciento de seña y como parte de precio. Comisión, 2 por ciento. Otros informes, en nuestra casa, Rivadavia 639.—V. S. LOBATO y Cía. a10

CASA EN MAR DEL PLATA, central, á pocos pasos de la plaza principal, de la Avenida Pedro Luro, edificios públicos, y á 2 cuadras de la iglesia San Pedro, 25 de Mayo 2953 (pavimento de madera pago), entre San Juan y Rioja (asfaltadas). Base, $ 15.000, al contado. Título perfecto.

EL JUEVES 28 de Agosto, á las 3, en nuestro salón de ventas, Rivadavia 639. Mide 10 varas por 40. Edificio hecho con buenos materiales y bien revocado; se compone de 2 habitaciones á la calle con balcones, comedor, 2 dormitorios más, cuarto de baño, completo, pieza para el servicio y w. c.; cocina, pileta para lavar, galpón, jardín, galería y patios de mosaico, luz eléctrica, campanillas, agua de molino, etc. Puede visitarse, pidiendo las llaves al lado en el número 2951. Seña, 8 por ciento. Comisión, 2 por ciento. Otros informes, en nuestra casa, Rivadavia 639.—V. S. LOBATO y Cía. a17

Carlos Olmi

JUDICIAL. EN BELGRANO —Una amplia y cómoda casa-quinta, sobre la Avenida Cabildo número 3273, esquina á la de Apipé, dividida en 2 lotes, con adoquinado, eléctrico doble vía y en un punto alto y predilecto de Belgrano.

LOTE 2—La quinta tiene 7 habitaciones, gran hall, vestíbulo, 2 baños, cocina, jardín, molino y comodidades, 24 metros 20 centímetros (27 varas 94 centivaras) de frente, por 49 metros 55 centímetros (57 varas 22 centivaras) de fondo, ó sea una superficie cuadrada de 1199 metros cuadrados 11 decímetros, (1.398 varas cuadradas 81 centivaras). Verja de hierro y portones. Base por el terreno con todo el edificio: pesos 30.33 los 0.75 decímetros cuadrados ó sea la vara cuadrada. Puede visitarse todos los días de 1 á 5 p. m. Está desocupada. Hay cuidador.

LOTE núm. 1—Es el lindero ó sea avenida Cabildo esquina Apipé (adoquinándose) con gran ochava. Mide 5 metros 48 (6 varas 32) de frente y ochava de 6 metros 93 (8 varas) por 49 metros 55 (57 varas 22) de fondo en un costado y 45 metros 30 (52v30) en el otro y contrafrente de 9 metros (10 varas 39). Portón y verja de hierro. Superficie, 437 metros cuadrados (582 varas 66 centivaras). Base por la hermosa esquina: $ 22.50 los 0.75 decímetros ó sea la vara cuadrada. Se trata de uno de los puntos más interesantes y pintorescos de Belgrano. Calles adoquinadas, veredones amplios y arboledas. Mandato del señor juez de primera instancia en lo civil de la capital, doctor Nicanor González del Solar (hijo), secretaría del doctor Santiago Fontana, en el juicio que sigue don Faustino Timoteo Bengolea con don Juan José Dillón.

EL DOMINGO 24 de Agosto, á las 4 de la tarde, en la misma finca. Seña, 8 por ciento. Comisión, 2 por ciento. Hay planos. Más datos, Reconquista 353.—Carlos Olmi, U. T. 3290 (Avenida). a18

F. Gonzalez Elizalde

AVENIDA DE MAYO 791

v23

AL PUBLLICO Y A MI clientela en general—Tengo el agrado de comunicar que desde la fecha he trasladado mi casa de remates, compra y venta de tierras y comisiones, de la calle Rivadavia 542, á la Av. de Mayo 791, en donde cuento con un amplio salón para los efectos indicados. Este ensanche me ha sido impuesto por mi numerosa clientela de la que espero ser favorecido como hasta hoy.—F. González Elizalde. v23

Av. CORDOBA 3959 Y GAZCÓN, allí en ese cruce importante, regia casa de familia en terreno de 860 vs. cs. Base $ 45.400 que adeuda al Banco El Hogar Argentino, pagadera por mensualidades y el excedente al contado.

EL DGO. 31 de Agosto á las 3 p. m. Después detalles, datos á mi escritorio Av. de Mayo 791. v22

POR MENSUALIDADES — Casita sobre la Av. Rivadavia, Corvalán 182. Base $ 5000 que tiene en hipoteca de Banco El Hogar Argentino que se paga en mensualidades de $ 45.50 cada una y el excedente al contado. Tiene sala, dos dormitorios, baño, cocina, w. c., cielos rasos de yeso y demás. Visítese.

EL DGO. 24 de Agosto á las 3 p. m. Informes á mi escritorio, Av. de Mayo 791.

EN 100 MENSULIDADES sin interés, en Floresta, 5 lindos terrenos, á 3 cuadras de la Av. Rivadavia, con tranvía al frente, entre una compacta edificación moderna y con vías de comunicaciones á todos los rumbos, calle Alvariño entre Ercilia y Schinidel. Miden 10x50 cada uno. Base $ 25 la mensualidad en 100 meses sin interés, 3 meses en el acto de la venta, más 2 ojo de comisión y 3 meses más á la entrega del título provisorio, dándose título definitivo una vez pagadas 20 mensualidades, 15 ojo de descuento á los que abonen al contado, títulos perfectos.

EL DGO. 24 de Agosto á las 3 p. m. Informes á mi escritorio, Av. de Mayo 791.

EN FLORESTA. — EN 60 meses sin interés, sobre la Av. Rivadavia, 3 lindos terrenitos, entre edificios, Av. Escalada y Ercilia. Miden 10x20 cada uno. Base $ 5 la v. c., en 60 meses sin interés, 3 meses en el acto del remate más 2 ojo de mi comisión, 3 meses más á la entrega del título provisorio. Títulos definitivos una vez pagas 15 mensualidades, descuento 15 ojo á los que abonen al contado, están rodeados de edificación moderna, y con tranvía á todas direcciones. Títulos perfectos.

EL DGO. 24 de Agosto á las 2.30. Informes y demás detalles á mi escritorio, Av. de Mayo 791.—F. González Elizalde.

EN FLORESTA — 11 TERRENOS muy bien ubicados todos con tranvías al frente y adoquinado, con frentes á las avenidas Provincias Unidas, adoquinada, Murguiondo, Arceo y Tafí, están ubicados en un barrio relativamente central y que tiene toda clase de comodidades á mano, y entre edificación moderna, tienen superficies desde 300 á 600 v. c., medidas suficientes para la edificación de casas habitación, ó renta. Base pesos 4 la v. c. á liquidar resueltamente, mitad al contado y mitad á 1 año sin interés y garantía de los mismos, títulos perfectos por la vecina de los escribanos Valenzuela y Martín B. Mitre 519 á 2 ojo seña y 2 ojo de comisión.

EL DGO. 24 de Agosto á las 4 p. m. Informes, planos y detalles á mi escritorio Av. de Mayo 791.—F. González Elizalde.

PUBLIO C. MASSINI & Cía.

CASAS

GALLO 344|50 — AL LADO de Corrientes. Buena y amplia propiedad de altos y bajos, en buen estado de conservación. La planta baja consta de un negocio con entrada independiente para coches y la planta alta lo constituye una casa habitación con todas las comodidades. Mide 18v80 de frente por 47v68 de fondo en un costado, 37v70 en el otro, teniendo un martillo de 9v17. Superficie total 783 varas cuadradas. Ad corpus. Base 65.000 pesos pagadero mitad al contado y mitad á un año con 8 ojo de interés. Produce pesos 400 mensuales con contrato que vence.

EL MIERCOLES 27 de Agosto á las 3 p. m. en nuestra casa. San Martín 81. Títulos perfectos. Seña 8 ojo. Comisión 2 ojo. Informes en nuestras oficinas.—Publio C. Massini y Cía. a26

TERRENOS

AVENIDAS LA PLATA Y Chiclana. A 150 metros de esta esquina 3 lindos lotes calles Muñiz esq. Gibson, Caseros esq. Mármol y Muñiz entre Caseros y Gibson. Barrio populoso con adoquinado, tranvías, grandes fábricas, etc., de segura valorización. Venta en 36 mensualidades, sin interés, sin base á tanto la vara cuadrada, resueltos á vender, dándose la posesión con 3 mensualidades en el acto del remate y tres más al retirar el título provisional. Escrituras definitivas una vez abonadas 18 mensualidades, y ante el escribano Eduardo Porcel.

EL DOMINGO 31 de Agosto á las 3 p. m. en los terrenos. Comisión 2 ojo. Informes en nuestra casa, San Martín 81.—Publio C. Massini y Cía. a20

EN FLORESTA — A 200 metros al Sur de la avenida Rivadavia, 18 lindos lotes, con frente á las calles Rafaela, Manzoni y Caxaraville, la situación más linda de ese barrio, entre un grupo de casas nuevas y á 300 metros de la estación Villa Luro. Venta en 60 mensualidades, sin interés sin base á tanto la vara cuadrada, dándose la posesión inmediata sin más desembolso que una mensualidad de garantía en el acto del remate y dos más al retirar el título provisional. Títulos perfectos. Escrituras ante el escribano, señor Eduardo Porcel, Chacabuco 91, una vez abonadas 20 mensualidades.

EL DOMINGO 31 de Agosto á las 2 p. m. en los mismos terrenos. Comisión 2 ojo, á cargo del comprador. Más informes en nuestra casa. San Martín 81.—Publio C. Massini y Cía. a20

EN MAR DEL PLATA — EN la chacra número 1, 2.500 varas en un solo lote, formando la esquina de las calles Buenos Aires y Bella Vista número 29, próximo al palacio del señor Anchorena, calle en medio con los terrenos que fueron del ingeniero Emilio Mitre, que han sido fraccionados y en su mayor parte edificados y próximo también á la estación nueva. Venta terminante, base pesos 2 vara cuadrada para vender resueltamente.

EL MIERCOLES 3 de Septiembre á las 3 p. m. en nuestra casa San Martín 81, venderemos esta fracción perfectamente ubicada. Títulos perfectos. Seña 8 ojo Comisión 2 ojo Más informes en nuestras oficinas.—Publio C. Massini y Cía. a20

EN MAR DEL PLATA — LA esquina del bulevar Independencia adoquinado y 11 de Septiembre dividida en 4 lotes ideales, á 3 cuadras del bulevar América, igual distancia de la plaza España, y á 400 metros de la esplanada, entrada de La Perla y del Mar. Venta sin base á tanto la vara cuadrada, para vender resueltamente pagadero 20 ojo al contado y 20 ojo cada 6 meses con pagarés hipotecarios y 7 por ciento de interés.

EL MIERCOLES 3 de Septiembre á las 3 p. m. en nuestra casa San Martín 81. Títulos perfectos. Escrituras ante el señor Joaquín Blanco. Seña 8 ojo. Comisión 2 ojo. Informes en nuestras oficinas. — Publio C. Massini y Cía. a20

WARNES Y BELLA VISTA — Unicos 5 lotes sobre la calle Avalos, á 20 metros de la avenida Bella Vista, adoquinada y con doble vía de eléctrico, á una cuadra de la avenida Warnes y de la estación La Paternal. Todos los lotes entre edificios nuevos. Venta terminante como judicial para vender resueltamente por liquidación de sociedad, con base ínfima de pesos 4 vara cuadrada, pagadero al contado.

EL DOMINGO 31 de Agosto á las 3 p. m. en los mismos terrenos venderemos estos 5 lindos lotes que recomendamos dada su ubicación y la orden terminante de vender. Títulos perfectos. Escrituras por ante el escribano don Rodolfo Bernardo. Seña 8 ojo. Comisión 2 ojo. Más informes en nuestras oficinas.—Publio C. Massini y Cía. a20

EN BELGRANO, AVENIDAS Congreso y Forest. Linda esquina, con adoquinado y tranvía proyectado al frente, á dos cuadras de la estación Coghlan, F. C. R. y en un paraje todo edificado. Base, 17 pesos vara cuadrada. Reconoce una deuda de $ 6.685.25 cada una, pagadera en 17 mensualidades de $ 393.25 c|una, el excedente al contado. Superficie 715 varas cuadradas.

EL DOMINGO 31 de Agosto á las 4 p. m. en el mismo terreno. Títulos perfectos. Seña 8 ojo. Comisión 2 ojo. Informes, San Martín 81—Publio C. Massini y Cía. a23

EN PALERMO— ACEVEDO entre San Salvador y Honduras. Con adoquinado pago al frente. Unico terreno disponible allí, entre edificios modernos, con cloacas ya en construcción, próximo á las avenidas Gazcón, Rivera, todo con tranvías. Mide 10 varas de frente por 48 de fondo; está cercado de alambre tejido. Venta resuelta, sin base á tanto la vara cuadrada.

EL DOMINGO 31 de Agosto á las 3 1|2 p. m., en el mismo terreno. Títulos perfectos. Seña 8 ojo. Comisión 2 ojo. Informes, San Martín 81.—Publio C. Massini y Cía. a22

24 DE NOVIEMBRE 1972 — Al lado de la avenida Chiclana, situación de porvenir, á 3 cuadras de la avenida Caseros. Terreno de 9v50 de frente por 40 varas de fondo. Base ínfima de 25 $ vara cuadrada. Reconoce una hipoteca por 8.000 $ á un año de plazo, con opción á otro más al 10 ojo de interés, el excedente al contado.

EL DOMINGO 31 de Agosto á las 4 p. m., en el mismo terreno. Títulos perfectos. Seña 8 ojo. Comisión 2 ojo. Informes, San Martín 81.—Publio C. Massini y Cía. a22

EN VILLA DEL PARQUE — Avenidas Nazca y Jonte. 35 lindos lotes en 60 mensualidades, frente á las calles Jonte, Nazca, Helguera, Argerich, Lascano, Santo Tomé, y Cuenca. Terrenos bien ubicados dentro de los límites de la Capital Federal, con tranvía eléctrico proyectado por las avenidas Jonte y Nazca, á 5 cuadras al Sud de la estación del F. C. P., próximos al gran parque del Oeste y encerrados por una edificación compacta. Venta en 60 mensualidades, sin interés, sin base, á tanto la vara cuadrada, dándose la posesión con sólo el desembolso de dos mensualidades de garantía en el acto del remate y dos más al retirar el título provisional. Escrituras ante el señor Eduardo Porcel, cuando se hayan abonado 20 mensualidades.

EL DOMINGO 7 de Septiembre á las 2.30 en los terrenos. Los interesados en concurrir al remate podrán tomar los siguientes trenes en el Retiro, F. C. P. á la 1.25 y 2.5 p. m. llegando 15 minutos después. Títulos perfectos. Comisión 2 ojo. Informes y planos, San Martín 81.—Publio Massini y Cía. a22

CAMPOS

EN ZARATE — DOS FRACciones de campo riquísimo, á 1 1|2 horas de la capital, sobre la futura estación Pesqueira, á 20 cuadras de la estación Escalada, 1 1|2 leguas de Capilla del Señor y 2 1|2 de Zárate y Campana. Tierra excepcional por su calidad, apta y especial para todo destino, de un porvenir indiscutible, al lado del pueblo industrial y futuro gran puerto de Zárate, que lo convertirá el canal Mitre. Venta con base de pesos 350 hectárea, incluyendo pesos 300 de hipoteca por hectárea que reconoce á dos años de plazo con 8 1|2 ojo de interés á favor de la Compañía Franco Argentina, el excedente tercera parte al contado, tercera á seis meses y tercera á 12 meses con 7 ojo de interés.

EL MIERCOLES 3 de Septiembre á las 3 p. m. en nuestra casa San Martín 81. Las fracciones tienen superficies de 118 y 83 hectáreas. Títulos perfectos. Escrituras por ante el escribano señor Mario Novaro. Comisión 2 ojo. El campo está alambrado, dividido en potreros, etc. Más informes en nuestras oficinas. — Publio C. Massini y Cía. a20

F. P. Bollini

JUDICIAL — 412 HECTAreas de campo, en la Pampa Central, compuestas por 4 lotes de terreno, en la sección 2a., fracción B, lote 11, los que forman parte de la Colonia Mirasol, y se designan en el plano de la misma con los números 241, 260, 250 y 251; compuestos los dos primeros lotes de 100 hectáreas cada uno y los dos últimos de 106 hectáreas cada uno, ó sea, una superficie de 412 hectáreas; lindando todos unidos por el N. con los lotes 240 y 261, por el E. con los lotes 259 y 252, por el O. con los lotes 242 y 249, y por el S. con doña Carlota D. de Howard; la venta es ordenada por el señor juez de la instancia en lo civil, doctor don Raimundo Naveira, en el juicio ejecutivo que sigue don Vilfrid Barsú contra Valentín Kistner, por cobro de una hipoteca de pesos 25.000, que con los intereses devengados, etc., hasta la fecha, constituyen la base para la venta de $ 34.833.84 c|l.; los autos tramitan por la secretaría del doctor Gabriel Fernández. Se rematan.

EL VIERNES 5 de Septiembre, á las 3 p. m., en nicasa, Bolívar 180, capital federal. Seña 8 ojo. Comisión 2 ojo. a25

Corvera & Peralta Martínez

CASAS

SARMIENTO 2060. — ENtre Ayacucho y Junín. Una amplia casa, con extenso terreno. Su situación central, excusa comentarios, pues, sabemos todá la importancia de ese sitio y las seguridades que ofrece para la más alta y firme renta. Base, $ 65.000, incluyendo una hipoteca de pesos 45.000 á un año con 8 y 1|2 por ciento de interés.

EL MARTES 26 de Agosto, á las 3 de la tarde, en nuestra casa, 318 San Martín 326. Mide 8v75 por 70 varas. Consta de 8 habitaciones, 4 piezas de madera, 2 patios, etc. Reconoce un contrato por un año á razón de $ 440 al mes. Títulos perfectos.—Corvera y Peralta Martínez. a15

LO MEJOR DE BELGRANO. La soberbia esquina Sucre y Obligado, en dos lotes de medidas superiores, para la edificación que allí corresponde. A una cuadra de Cabildo é igual distancia de la plaza ó iglesia, rodeada de edificios de mérito que constituyen el barrio aristocrático de esa parroquia. Con adoquinados pagos en sus frentes, luz eléctrica, aguas corrientes y tranvías, á mano. Sin base.

EL DOMINGO 31 de Agosto, á las 4 de la tarde, en la misma propiedad. El lote esquina mide 13v19 al SE. sobre Sucre por 31v23 al SO., con frente á Obligado. Superficie, 404.88 v. c. El otro lote, con frente á Sucre, tiene 11 varas de frente por 31v07 de fondo. Superficie, 341.83 varas cuadradas. Título perfecto.—Corvera y Peralta Martínez. a17

TERRENOS

JUDICIAL — EN NUEVA Pompeya. Un amplio terreno Calle Oeste entre Norte y Crespo, á 4 cuadras al Sudoeste de la avenida Cruz y á igual distancia al NO. del bulevar Coronel Roca. Orden del señor juez doctor González del Solar, secretaría del señor Cúneo. Juicio, Plácido Domínguez Rivarola, contra Luis Maguetto. Base pesos 2.63 los 75 decímetros cuadrados ó sea la vara cuadrada.

EL DOMINGO 24 de Agosto á las 2 de la tarde en el mismo terreno. Mide 17m32 (20 varas) de frente al SE. por 54m90 (63 varas 39). Superficie, 950.87 m. c. (1.267.93 varas cuadradas). Está compuesto por los lotes 4 y 5 de la manzana 2 del plano de esa división. 8 ojo, como seña y á cuenta de precio y 2 ojo de comisión. Informes 318 San Martín 326.—Corvera y Peralta Martínez. a9

RIVADAVIA y ESCALADA. A un paso de allí, dos lindas esquinas: Byron y Escalada y Escalada y Rafaela. Tienen medidas especiales. Sin base.

EL DOMINGO 24 de Agosto, á las 2 de la tarde, en los mismos terrenos.

DETALLE

BYRON ESQUINA ESCALADA 17v69 de frente al O. sobre Escalada por 3v30 al NO. sobre Byron, 28v08 en el lado S. y 32v91 en el del N. Superficie, 237 v. c.

ESCALADA Y RAFAELA — 11v26 de frente al S. sobre Rafaela por 17v93 al O. sobre Escalada, 27v17 en el lado E. y 27v77 en el del N. Superficie 874.08 v. c. Título perfecto.—Corvera y Peralta Martínez.

CAMPOS

CAMPOS EN RIO NEGRO— A 40 leguas de la ciudad y puerto de Bahía Blanca, á 6 al SO. de la estación Juan de Garay, y á 5 al S. de Pichi Mahuida, una y otra del F. C. del Sud, ramal al Neuquén. 20.000 hectáreas en 4 lotes de 5000 hectáreas cada uno, con excelentes alambrados, molinos, jagüeles y poblaciones en parte del campo. Tierras especiales para agricultura, cuyos productos tienen las facilidades mayores de transporte por el F. C. indicado, así como mercado y puertos asegurados en la ciudad de Bahía Blanca, que se halla á menos distancia de estos ricos campos, que los campos más favorecidos de la zona agrícola de Buenos Aires, con respecto al puerto de la capital. A plazos. Base $ 12 la hectárea.

EL MIERCOLES 10 de Septiembre á las 3, en nuestra casa, 318 San Martín 326. Son los lotes 3 y 4 de la fracción B, sección XI, al sur de Río Colorado.

DETALLE:

Lote 3.—Cercado en todo el perímetro con 7 hilos (1 de púa), (alambrado medianero), tiene 2 jagüeles con molino y tanque australiano cada uno; bebederos, baño, corrales, un potrero y población de dos piezas de barro y una de chapas de cinc. Se venderá dividido en dos lotes de 2 leguas cada uno. El conjunto reconoce 25.000 cédulas argentinas y una hipoteca de 85.500 pesos nacionales de la que podrán hacerse cargo él ó los compradores, por uno, dos ó tres años con 8 ojo de interés anual. En caso de ser más de un comprador estos créditos se podrán dividir por mitad entre ambos lotes.

Lote 4 — Está igualmente cercado con alambrado medianero y dividido en 4 potreros de legua. Se venderá en dos lotes de 5000 hectáreas cada uno. Tiene 72.500 cédulas argentinas que se dividirán por mitad entre ambos lotes; el excedente se abonará al contado. Los títulos son perfectos.—Corvera y Peralta Martínez. a22

JUDICIAL — EN SAN LUIS 6.340 hectáreas, 95 áreas y 50 centiáreas de campo en el departamento de la capital, partido de Justo Daract, lindando con la colonia Martín de Loyola. Comprende las cinco octavas partes del lote 7 de la sección 17, letra C., del plano oficial de dicha provincia. Dista 7 leguas más ó menos al Sur de la estación La Maroma, del F. C. Oeste. Venta por orden de la Excma. Corte. Juicio seguido por la provincia de San Luis contra don Juan Agustín Torrent. Base pesos 96.699.21. Forma de pago: Tercera parte al contado, tercera parte á 12 meses y tercera parte á diez y ocho meses con 7 por ciento de interés anual y garantía hipotecaria.

EL SABADO 6 de Septiembre, á las 3, en nuestra casa, 318 San Martín 326. Está compuesta por las fracciones 1 á 5 inclusive del plano de división de esas tierras que comprenden la mitad Este del referido lote 7, y la cuarta parte Suroeste del mismo lote. Linderos: al Norte, Eduardo B. Madero, al Sur el lote 14, al Este, el lote 6, doña Josefa Anchorena de Madariaga y al Oeste las fracciones 6, 7 y 8 que forman el resto del lote 7, y la colonia Martín de Loyola. El campo está mensurado, 8 por ciento como seña y á cuenta de precio, y el 2 por ciento de comisión. Planos é informes en nuestra casa, 318 San Martín 326.—Corvera y Peralta Martínez. a22

Emilio A. Garbagnati y Cía.

EN LA FLORESTA — 7 LOtes de terreno incluso 3 esquinas de medidas especiales para la construcción de casitas de venta, situados en las calles Ramón L. Falcón, Donizetti, Rafaela, Manzoni, Caxaraville y Dante. Barrio de grandes progresos, á un paso de la avenida Rivadavia y á 2 cuadras de la estación Villa Luro, del ferrocarril Oeste, que en breve electrificará sus líneas. Las medidas de los lotes varían de 162 á 1.133 varas cuadradas. Venta liquidación. Sin base por lo que den, á tanto la vara cuadrada.

EL DOMINGO 24 de Agosto á las 3.30 de la tarde sobre los mismos, empezando el remate por la esquina de Ramón L. Falcón y Donizzetti. Seña 8 ojo. Comisión 2 ojo. Mayores datos y planos á nuestra casa Florida 271, U. T. 4559, Avenida. Emilio A. Garbagnati y Cía. a17

Antonio L. Grillo

JUDICIAL — En RAMOS Mejía. Magnífica casa á una cuadra de la estación, frente á la iglesia y á la plaza Central y amplia. Base $ 11.200. Dos casitas quintas recientemente construidas, sobre la calle Quintana entre Wulff y Dominone, cercadas, con jardín, etc. Un chalet. Bases 4800 y 5600 pesos, respectivamente. Orden del señor juez doctor Del Campillo, secretaría Cano, sucesión José Albesa.

EL DOMINGO 24 de Agosto, sobre las propiedades, á las 2, 3 y 3.30 p. m. Por avisos y detalles al martillero, 13 número 714, La Plata. a21

Pardo Almeyra Hnos.

JUDICIAL

A PLAZOS

Calle Rondeau Nos. 2536-2548

DOS BUENAS CASAS. — Compuestas, cada una de ellas, de sala, tres dormitorios, comedor, cocina, w. c., cielos rasos yeso, pisos y puertas de pino tea, puerta cancel, zaguán, galerías y patio con mosaico, etc. Las dos casas son bajas, con entradas independientes, buenas construcciones frente imitación piedra, balcones á la calle, en paraje de gran porvenir, por su buena situación, pues distan una cuadra de la avenida Caseros y media cuadra de la calle Jujuy, con tranvías en todas direcciones, es la mejor oportunidad para colocar capital y de renta segura. Dimensiones: 8m66 de frente por 31m62 de fondo, cada casa. La venta se efectuará mitad al contado y el resto á un año de plazo, con el interés del 7 ojo anual. Base de venta de cada una de ellas $ 18.141.54, ó sean las 2|3 partes de la tasación, pesos 27.212.30 cada una de las casas.

EL DOMINGO 24 de Agosto á las 3 p. m. sobre las mismas propiedades. Por orden del señor juez de primera instancia en lo civil doctor Raymundo Naveira, secretaría á cargo del doctor Roberto Basavilbaso, testamentaría de don Juan Suparo. Se exigirá el 8 ojo de seña y el 2 ojo de comisión á cargo del comprador. Las escrituras se otorgarán por ante el escribano señor Esteban Coronado. Por datos ocurrir á la secretaría del doctor Basavilbaso, Palacio de Justicia ó á los martilleros, Bartolomé Mitre 342.—Roberto Basavilbaso, secretario. a15

Gimenez Zapiola, Panelo & Cía.

Propiedad Alberti 1157

Entre SAN JUAN y HUMBERTO Io

10 por 24 varas. — Sin base

El DOMINGO, á las 3

1p

PROPIEDAD ALBERTI 1157 entre avenida San Juan y Humberto I. Dimensiones 10 varas de frente por 24v25 de fondo. Superficie 242.50 varas cuadradas, venta sin base. Ubicación de primer orden, en un barrio de verdadero porvenir por su movimiento comercial, queda á media cuadra de la avenida San Juan, en su parte más importante, donde todos los capitales producen el máximum de la renta, por la demanda siempre constante de alquileres. Edificio: se compone de sala, vestíbulo, comedor, con sótano, dos dormitorios, una pieza alta, cocina, cuarto de baño, w. c., 2 patios, construcción buena pisos pino tea y de mosaico, cielos rasos de yeso, puertas de cedro y de pino, etc. Renta mensual pesos 180.

EL DOMINGO 24 de Agosto á las 3 p. m. en la misma propiedad. Escrituras por el escribano señor Francisco N. Larguía. Seña 8 por ciento. Comisión 2 ojo.—Giménez Zapiola Panelo y Cía., Florida 289. a15

Guerrico & Williams

CASAS

BUENA CASA BAJA, A 3 cuadras de la plaza del Once, barrio de familias, calle Alsina 2631, entre Saavedra y Misiones, con todos los adelantos y confort: adoquinado de madera pago y tranvías por su frente para todas direcciones; edificada en un terreno de 10 por 47 varas; frente piedra artificial y con sala, comedor, 3 dormitorios, cocina, baño, w. c., 2 piezas de servicio, 3 grandes patios de mosaico, zaguán revestido de mármol, puerta cancel, celosías, carpintería de cedro, pisos pino tea, cielos rasos de yeso, gas y cloacas. Base, $ 40.000.

EL DOMINGO 24 de Agosto, á las 4 de la tarde, en la misma, que puede visitarse todos los días. Seña, 8 por ciento. Comisión, 2 por ciento. Informes á nuestra casa, B. Mitre 530.—Guerrico y Williams. a17

CAMPOS

CHACRA EN BRANDSEN, A poco más de una hora de la capital. 122 hectáreas, 69 áreas, 64 centiáreas en bloque, á 10 cuadras de la estación Gobernador Obligado, F. C. á Meridiano V. y á menos de una legua de la estación Ferrari, F. C. Sud. Tierra de buena calidad, especial para agricultura, con agua á poca profundidad. Por su proximidad á las dos capitales, se presta este campito para subdividirlo en pequeñas quintas que se pueden vender á tanto la vara, negocio que puede producir mucho dinero con poco desembolso. En un ángulo del campo hay una hectárea de propiedad de la Dirección de Escuelas, destinada para colegio. Base pesos 28.000, mitad al contado y mitad á un año con 7 ojo de interés y garantía hipotecaria.

EL LUNES 25 de Agosto á las 3, en nuestra casa B. Mitre 530, donde pueden pedirse planos, en los que figura también un proyecto de subdivisión en quintitas. Seña 8 ojo. Comisión 2 ojo.—Guerrico y Williams. a15

CASA EN PERGAMINO, por cuenta y orden del ferrocarril Central Argentino, á 1 cuadra al Norte de la estación del F. C. C. A. y del bulevar España, en el paraje denominado pueblo Acevedo. Edificio de 5 piezas, levantado en el lote 48, que mide 14.43 metros de frente, por 43.30 metros de fondo. Base pesos 5.500 al contado, debiendo escriturarse dentro de los 30 días de la fecha del remate, ante el escribano señor Jorge J. Méndez, Esmeralda 29 Buenos Aires, donde se encuentran los títulos.

EL LUNES 25 de Agosto á las 3 p. m. en nuestra casa, B. Mitre 530, Buenos Aires, donde pueden solicitarse planos. Seña 10 por ciento. Comisión 2 ojo.—Guerrico y Williams. a17

TERRENOS

JUDICIAL. NOTABLE Fracción con frente al Riachuelo, (Río Matanza), en la Noria, lindando con Villa Riachuelo, á 5 cuadras de la estación Ingeniero Budge, F. C. Midland; todos los alrededores va subdivididos y muy edificados 640.730.11 varas cuadradas en un lote, con base de pesos 123.673.80.

EL VIERNES 29 de Agosto á las 3 en nuestra casa, B. Mitre 530, donde pueden pedirse planos. Orden del señor juez de la civil de La Plata, doctor Adolfo Marcenaro, secretaría Angel J. Oria, en los autos Juan Izetta con Isaac Meer Pinchevsky y F. Coullón. Seña 10 ojo. Comisión 2 ojo. — Guerrico y Williams. a15

EN MAR DEL PLATA — DOS espléndidos lotes. Calles 3 de Febrero y Salta, una de las ubicaciones más interesantes de la localidad, á pocas varas del bulevar Independencia asfaltado y con doble línea de tranvías, á 3 cuadras de la avenida Luro, á 5 de la plaza América y misma distancia de la rambla y balnearios de la playa Norte. Miden 15 por 38 y 12 por 50 varas. Venta como judicial por división de condominio. Base pesos 9 la vara cuadrada, al contado, con títulos perfectos.

EL LUNES 25 de Agosto á las 3 de la tarde en nuestra casa, B. Mitre 530, donde pueden pedir planos. Seña 8 ojo. Comisión 2 ojo.—Guerrico y Williams. a17

LINDO LOTE DE TERRENO sobre la Avenida Chubut, entre Acoyte y Campichuelo, á una cuadra del Parque Centenario, con adoquinado y tranvías al frente para todas direcciones, rodeado de modernas edificaciones y barrio de mucho porvenir. Mide 10 varas de frente por 39v26 en un costado y 12v05 en el otro y 10v61 en su contrafrente. Base, $ 25 la vara cuadrada.

EL DOMINGO 24 de Agosto, á las 3 de la tarde en el mismo. Seña, 8 por ciento. Comisión, 2 por ciento. Informes y planos, á nuestra casa, B. Mitre 530.—Guerrico y Williams. a17

MUEBLES, ETC.

RIQUISIMOS JUEGOS DE Aubusson y muebles importados, tres regios juegos de salón Luis XVI de madera tallada, dorada, cubiertos en riquísima tapicería de Aubusson (legítimo), hecho á mano, ricos juegos de salones Luis XVI de madera tallada, dorada, tapizados en seda y otros en tapicería de Nîmes, regia cómoda Luis XIV de palo rosa fina, marqueterie bronces cincelados y mármol y varias elegantes y ricas cómodas Luis XV y Luis XVI, de caoba y marqueterie y otras de citronnier, bronce cincelado y mármol, preciosas mesas de centro de madera tallada dorada, elegante biblioteca de tres cuerpos de caoba y marqueterie estilo Luis XVI y escritorio que le hace juego, elegantes mesas de to de caoba y otras de citronnier, ricas bergères Luis XV con almohadones duvet forrados en seda, Luis XVI de madera tallada dorada, grabados antiguos, espejos y seda, vitrine Luis XVI de citronnier y marqueterie, preciosas sillas Luis XV y Luis XVI de madera tallada, dorada y esterilla, paragüeros de nogal tallado y porte-estampes íd, un precioso surtido de elegantes "petits-meubles" de salas y salitas, ricos muebles secretaires de caoba y marqueterie, rico juego de comedor Luis XVI de caoba y marqueterie, compuesto de 15 piezas y de un cristalero, 2 juegos de dormitorio Luis XVI de citronnier y bronce y otro de roble, con roperos de tres cuerpos, un rico juego de cubiertos Christofle garantido, compuesto de 149 piezas en estuche entre las cuales el servicio para pescado para 12 cubiertos, otros dos ricos juegos de cubiertos Christofle garantido, compuesto de 144 piezas en estuche, dos ricas alfombras de Smyrna de preciosos colores y elegantes dibujos, miden 4.80 por 3.49 y 4.08 por 3.58.

EL VIERNES 22 de Agosto, á las 4 de la tarde, en nuestra casa, B. Mitre 530, donde estarán en exposición, desde el miércoles, pero desde ahora pueden verse en los altos de los escritorios. Comisión, 10 por ciento.—Guerrico y Williams. a17

Fco. Cabrera

PROPIEDAD EN FLORES, calle Culpina 351, á 3 cuadras al Sur de Rivadavia, á media cuadra de la Avenida Directorio; barrio de edificación de lujo, calle adoquinada, gas, agua corriente, rodeada de tranvías, edificada en un terreno de 7 metros de frente por 42 metros de fondo. Ad corpus. Edificación de primer orden, se compone de tres amplias habitaciones con cielos rasos de yeso, celosías cedro, galería de cristal al frente, mampostería de primer orden, dos habitaciones chicas, baño revestido de azulejos, cocina íd con cocina á gas, artefactos en toda la casa, patios de mosaico, frente imitación piedra, reune todas las comodidades más deseables. Reconoce una hipoteca de 10.000 $ m|n. á un año de plazo con opción á otro, 7 por ciento de interés. Venta forzosa. Base la hipoteca, el excedente al contado; llave en mano.

EL DOMINGO 24 de Agosto, á las 4 de la tarde, en la misma. Seña, 8 por ciento. Comisión, 2 por ciento. Puede visitarse de 2 á 5, todos los días. a17

Juan M. Valesi

JUDICIAL — EN TEMPERley. 6 lotes de notables dimensiones en la calle 9 de Julio y General Brandsen. A 4 cuadras de la estación y á 2 del empedrado, avenida Meeks y del tranvía eléctrico de Buenos Aires á Adrogué. Juez Valentín Fernández Blanco, secretaría Reynal O'Connor, juicio seguido por José María Ricardes contra Gregori y Scandola por cobro de pesos. Base, $ 1,10 el metro cuadrado.

EL DOMINGO 24 del corriente á las 3 p. m. sobre los mismos terrenos.—Juan M. Valesi.—46.315, La Plata. a26

Banco Hipotecario Nacional

245—25 DE MAYO—245

CAPITAL

GIMENEZ ZAPIOLA, PANELO y Cª

CAMPO Nº Hª. 27.543, SERIE K.—EL VIERNES 5 de Septiembre de 1913, á las 3 de la tarde, en el local del Banco, calle 25 de Mayo 245, procederemos al remate de un campo en el territorio nacional del Chubut, compuesto de 30.000 hectáreas y formado por los lotes cuatro, seis y siete de la sección I 2a., fracción B, de dicho territorio. Cada lote afecta la forma de un cuadrado y tiene una superficie de 10.000 hectáreas. Base de venta, pesos 85.000. El comprador continuará haciendo el servicio de la hipoteca originaria de $ 70.000, que reconoce la propiedad, reducida hoy á 64.218 pesos, 267 milésimos y abonará en dinero el exceso sobre esta suma hasta el precio de compra. Los títulos pueden ser examinados en la oficina del Banco antes del remate, verificado éste no habrá lugar á reclamación. Seña, 5 por ciento. Comisión, 2 por ciento. Esto remate se efectúa con sujeción á lo dispuesto en la ley vigente número 8172. Por informes, ocurrir al Banco Hipotecario Nacional. Aviso iniciado en LA PRENSA el 24 de Julio de 1913. j24

ESTEBAN BONORINO

CASA, No. H 11.025, SERIE C. H. A. 6 ojo.

EL VIERNES 12 de Septiembre de 1913, á las 3 p. m. en la misma propiedad, procederé al remate de una casa situada en la calle Zuviría 2127, entre las de Carabobo y Lautaro, con cuatro piezas (dos de altos), comedor, cuarto de baño, cocina, etc. Compuesto su terreno de 8.66 mts. de frente al S., 23.76 mts. en el costado O., 24.90 mts. en el E. y en su contrafrente al N. 8.75 mts., ó lo más ó menos que resulte dentro de muros. Base de venta $ 7.000. El comprador continuará haciendo el servicio de la hipoteca originaria de $ 5.500 que reconoce la propiedad, reducida hoy á 5.384 pesos, 930 milésimos y abonará en dinero el exceso sobre esta suma hasta el precio de compra. Los títulos pueden ser examinados en la oficina del Banco antes del remate, verificado éste no habrá lugar á reclamación. Seña 5 ojo. Comisión 2 ojo. Este remate se efectúa con sujeción á lo dispuesto en la ley vigente número 8172. Por informes, ocurrir al Banco Hipotecario Nacional. Aviso iniciado en LA PRENSA el 14 de Agosto de 1913. a14

LA PLATA

RODOLFO BOLLINI y Cía.

No Ho. 1241|6692, SERIE C. H. A. 6 ojo.

EL JUEVES 4 de Septiembre de 1913, á las 2 p. m. en el local de la sucursal, calle 51, número 529, procederemos al remate de un establecimiento de campo con poblaciones, alambrados, corrales y demás adherido al suelo, situado en el partido de Mercedes, sobre el río Luján, constando su terreno de tres fracciones que están señaladas en un plano especial con los números 26, 27 y 28. Los lotes 26 y 27 forman una superficie de 507 hectáreas, 50 áreas, 44 centiáreas y 67 decímetros cuadrados, y lindan: por el SE., con el río Luján, al NO. con los lotes 21, 22 y 23, de don Nicanor E. Lastra; al SO. el lote 25, de don Juan Martín y al NE. con el lote 28. El lote 28 tiene 476 hectáreas, 34 áreas, 49 centiáreas y 65 decímetros cuadrados y lindando: al SE. el río Luján, al NO. el lote 23 y el 24 de don Nicanor E. Lastra; al SO. el 27 deslindado y al NE. arroyo de Oro en medio con doña María D. de Murphy, la confluencia del arroyo Achával y parte del lote 29 de doña Celsa Agustina Lastra.

Base de venta, pesos 214.000

El comprador continuará haciendo el servicio de la hipoteca originaria de pesos 200.000 que reconoce la propiedad, reducida hoy á 193.531 pesos, 590 milésimos y abonará en dinero el exceso sobre esta suma hasta el precio de compra. Los títulos pueden ser examinados en la oficina del Banco antes del remate, verificado éste no habrá lugar á reclamo. Seña 5 ojo. Comisión 2 ojo. Este remate se efectúa con sujeción á lo dispuesto en la ley vigente número 8172. Por informes ocurrir al Banco Hipotecario Nacional ó sucursal La Plata. Aviso iniciado en LA PRENSA el 29 de Julio de 1913. j29

ROSARIO

LAMAS y VILLARINO

CASA — Nº. Hª. 502|16425, Serie H.

EL JUEVES 4 de Septiembre de 1913 á las 3 de la tarde, en el local de la sucursal, calle Córdoba 1648, procederemos al remate de un terreno con todo lo edificado, clavado y plantado, ubicado en el pueblo de San José de la Esquina, departamento Caseros (antes San Lorenzo), señalado con la letra G, de la manzana número 23 del plano oficial del pueblo; compuesta su extensión de 21.65 metros de frente por 43.30 metros de fondo, lindando por el Norte con calle pública, por el Sur con el lote letra H., por el Oeste con calle pública y por el Este con el lote letra F. Base de venta. $ 6.000. El comprador continuará haciendo el servicio de la hipoteca originaria de $ 5.400 que reconoce la propiedad, reducida hoy á 4.216 pesos, 505 milésimos y abonará en dinero el exceso sobre esta suma hasta el precio de compra. Los títulos pueden ser examinados en la oficina del Banco antes del remate, verificado éste no habrá lugar á reclamación. Seña, 5 por ciento. Comisión, 2 por ciento. Este remate se efectúa con sujeción á lo dispuesto en la ley vigente número 8172. Por informes ocurrir al Banco Hipotecario Nacional ó sucursales Rosario ó Santa Fe. Aviso iniciado en LA PRENSA el 5 de Agosto de 1913. a5

DOMINGO BARRACO

CASA Núm. H. 480|14.874 — Serie G.

EL MARTES 2 de Septiembre de 1913, á las 3 p. m., en el local de la sucursal, calle Córdoba núm. 1648, procederé al remate de un terreno con todo lo edificado, clavado y plantado, ubicado en el pueblo de San José de la Esquina, departamento Caseros, lote letra H de la manzana núm. 10 del plano respectivo. Compuesta su extensión de 21.65 metros de frente al Oeste, por 43.30 mts. de fondo; lindando: por su frente al Oeste, con calle pública, por el Este con el lote letra C, por el Norte con los lotes letras G y F, y por el Sur con el lote letra A.

BASE DE VENTA $ 4000

El comprador continuará haciendo el servicio de la hipoteca originaria de $ 3.000, que reconoce la propiedad, reducida hoy á 2.139 pesos, 982 milésimos, y abonará en dinero el exceso sobre esta suma, hasta el precio de compra. Los títulos pueden ser examinados en la oficina del Banco, antes del remate, verificado éste no habrá lugar á reclamación. Seña 5 ojo. Comisión 2 ojo. Este remate se efectúa con sujeción á lo dispuesto en la ley vigente número 8172. Por informes ocurrir al Banco Hipotecario Nacional ó sucursales, Rosario ó Santa Fe. Aviso iniciado en LA PRENSA el 2 de Agosto de 1913. a2

CORDOBA

JULIO A. FUNES

Núm. Hip 1178|33495, Serie L.

EL JUEVES 28 de Agosto de 1913 á las 3 p. m. en el local de la sucursal, calle San Jerónimo, esquina Chacabuco procederé al remate de un campo con superficie de dos mil quinientas hectáreas tres centiáreas, ubicado en el departamento Colón (antes Añejos Norte), pedanía Las Cañas, que forma parte de los que pertenecieron á la estancia de Caroya, estando designado en el plano de la división de los mismos como el lote número 10, y cuyos límites son: Al N. el lote número 11, del señor Casis; al O. el lote 19, de los señores Felipe Centeno y Luis Revol; al S. terrenos del señor Luis Arguello y al E. terrenos de los señores Vázquez y otros.

Base de venta pesos 70.500

El comprador continuará haciendo el servicio de la hipoteca originaria de pesos 65.000 que reconoce la propiedad, reducida hoy á 62.109 pesos 391 milésimos y abonará en dinero el exceso sobre esta suma hasta el precio de compra. Los títulos pueden ser examinados en la oficina del Banco antes del remate, verificado éste no habrá lugar á reclamo. Seña 5 ojo. Comisión 2 ojo. Este remate se efectúa con sujeción á lo dispuesto en la ley vigente número 8172. Por informes ocurrir al Banco Hipotecario Nacional ó sucursal, Córdoba. Aviso iniciado en LA PRENSA el 29 de Julio de 1913. j29

PAMPA CENTRAL

GIMENEZ ZAPIOLA, PANELO y Ca.

CAMPO, No. Ho. 9681, SERIE C. H. A. 6 ojo.

EL MIERCOLES 17 de Septiembre de 1913, á las 3 p. m. en el local del Banco, 25 de Mayo 245 (Capital Federal), procederemos al remate de una fracción de campo situada en el territorio nacional de la Pampa Central, sección 2a., parte del lote 12, fracción A. y señalado en un plano especial de la colonia 7 de Noviembre con los números 18, 28, 29, 30, 38, 39 y 40. Compuesto el lote 18 de 1.000 metros por cada uno de sus cuatro costados, ó sean 100 hectáreas, lindando: al N., con el lote 28; al S., con el lote 8; al E., con el lote 17, y al O., con el 19. Los lotes 28, 29, 30, 38, 39 y 40, unidos, miden 2.900 mts. 95 cm., en el costado N., 2.925 mts. 90 cm. en el costado S. y 2.000 mts. en cada uno de sus costados E. y O., ó sean 582 hectáreas, 48 áreas; lindando por el N., con los lotes 48, 49 y 50; por el S., con el 18, 19 y 20; por el E. con el 27 y 37 y por el O. con el lote 11 del plano general de don Lokword I. Lallo; encerrando los siete lotes una superficie de 682 hectáreas, 48 áreas. Base de venta, $ 25.000. El comprador continuará haciendo el servicio de la hipoteca originaria de $ 20.000, que reconoce la propiedad, reducida hoy á pesos 19.469.086 milésimos y abonará en dinero el exceso sobre esta suma hasta el precio de compra. Los títulos pueden ser examinados en la oficina del Banco antes del remate, verificado éste no habrá lugar á reclamación. Seña 5 ojo. Comisión 2 ojo. Este remate se efectúa con sujeción á lo dispuesto en la ley vigente número 8172. Por informes, ocurrir al Banco Hipotecario Nacional ó sucursal Santa Rosa de Toay. Aviso iniciado en LA PRENSA, el 14 de Agosto de 1913 a14

JOSE CONTI & Cía

90 LOTES EN LA CAPITAL sobre el mismo andén de la Nueva estación Pueyrredón. Se rematarán con base de pesos 20 por mes en 100 mensualidades.

EL DOMINGO 7 de Septiembre á las 3. Después detalles.—José Conti y Cía. j25

VILLA BALLESTER. 2 NOtables lotes á dos cuadras de la estación y al lado del adoquinado y tranvía local. Calle Constitución entre Alvear y Pueyrredón. Medidas especiales para casas-quintas, 13 varas por 57v78. Sin base. Venta decidida por liquidación de una sociedad. Seña, 8 por ciento y 2 por ciento de comisión.

EL DOMINGO 24 de Agosto, á las 3 de la tarde, sobre los mismos.—José Conti y Cía. a17

GENERAL URQUIZA. DOS buenos lotes, calle Griveo (continuación de Monroe), entre Gavilán y Caracas, á 2 cuadras del tranvía 96 y adoquinado y 3 de la estación Pueyrredón. Miden 8m66 por 50 m. de fondo. Forma de pago: tercera parte al contado, tercera á un año y tercera á dos años con el 7 por ciento de interés. Títulos perfectos por ante el señor González Catá. Sin base. Seña, 8 por ciento y 2 por ciento de comisión.

EL DOMINGO 24 de Agosto, á las 3.—José Conti y Cía. a17

7 CASAS EN MENSUALIDAdes, en Pueyrredón, con base de $ 45 y 50 por mes.

EL DOMINGO 31 de Agosto, á las 3. Después detalles.—José Conti y Cía. a17

Lamas y Villarino

DENTRO DE LA ZONA DE riego, de la provincia de Córdoba, á 10 kilómetros al Este de Jesús María, F. C. C. N. á 40 kilómetros al Noroeste de la ciudad de Córdoba, cruzado por los caminos nacionales á Santa Fe, Tucumán y Santiago del Estero. El antiguo establecimiento conocido por Santo Tomás, alambrado por sus cuatro costados, dividido en 5 potreros, con poblaciones, pozos y demás mejoras, compuesto de una superficie total de 5.979 hectáreas, 26 áreas y 82 centiáreas, divididas en 13 lotes cuyas superficies varían de 1017 hectáreas, 14 áreas, 05 centiáreas, hasta 218 hectáreas, 28 áreas, 59 centiáreas. libres de camino y con mensura judicial aprobada. Campo llano, sin desperdicio, tierra negra apta para agricultura, ganadería, agua dulce, lo que hace que produzca admirablemente bien alfalfa, lino, maíz, papa, maní, etc. Tierra especial para viña, como podrá comprobarse por los sembrados existentes en la región. Una tercera parte del campo está perfectamente limpia, la que ya ha sido arada y dividida en chacras y otra tercera parte tiene monte grande de quebracho blanco, algarrobo y tala. Hay dos ramales de ferrocarril que pasarán muy cerca del campo, uno es el ramal de Villa del Rosario á Las Garzas del F. C. C. C. que pasará por el costado Oeste y el otro es el ramal que saldrá de Córdoba para empalmar en la estación Encrucijada del F. C. C. N., ramal de Laguna Paiva á Deán Funes que pasará por el mismo campo ó muy próximo. El F. C. C. C. está construyendo un ramal que unirá la estación Piquillín con Jesús María, como así tiene proyectado construir próximo á la estación Jesús María sobre el río Carnerillo un gran hotel casino, ya tiene adquirida la tierra necesaria para la formación de un pueblo veraniego, que dada la ubicación y fáciles medios de comunicación está llamado á tener gran porvenir. Los estudios de un dique en Ascochinga están concluidos y presupuestados en 1.200.000 $ moneda legal, terminadas estas obras habrá agua para regar 100 kilómetros á la redonda quedando el campo que rematamos á sólo 30 kilómetros de Ascochinga. Llamamos la atención sobre el mensaje del nuevo gobernador de la provincia de Córdoba, quien ha prometido ocuparse preferentemente del riego y de los caminos de dicha provincia.

EL SABADO 23 de Agosto á las 3 p. m. en nuestro salón de ventas calle Córdoba 935, Rosario. Bases reducidas desde 75 pesos á 120 la hectárea, con grandes facilidades de pago, venta resuelta por división de un condominio. Los compradores abonarán el 10 ojo al contado y se harán cargo de la hipoteca que reconoce cada lote en la Sociedad Caja de Crédito Hipotecario que vence el 2 de Diciembre de 1915, al 7 ojo de interés, pagadero por semestres adelantados, el excedente lo abonarán en 9 anualidades con el interés del 7 ojo pagaderos por semestres adelantados, con garantía hipotecaria de la misma propiedad. Mejoras: El lote número 1, casco de la estancia, tiene una casa grande compuesta de 10 habitaciones, 2 galpones, pozo con bomba, motor á vapor, pileta, bebedero, corral, otra casa compuesta de 4 piezas, un galpón, molino, tanque, bebedero, corral una parte desmontado. Lote 5, tiene una población con pozos, bebederos, corral una parte está desmontado. Lote 3, tiene dos poblaciones, corral, bebedero, pozo, está todo desmontado. Lote 5, tiene una población con pozo, pileta, bebedero y corral. Lote 13, tiene una población y una parte está desmontado. Linderos: al Norte, con Salomé y Santiago Celiz; al Sur, con Vicente Agüero, Hoffman y Stroeder; al Este con herederos de Antonia Celiz de Cortés, herederos de Vicenta Cabrera de Castro y herederos de Cayetano Celiz y al Oeste con Luis Monasegur, Juan Peña, Vicente Agüero y Colonia Caroya. Para revisar el campo hay que ir por la estación Jesús María, F. C. C. A., donde es bien conocido, en el campo está el señor Esperidión Ramallo, quien acompaña para revisarlo. Las escrituras deberán otorgarse en Buenos Aires ante el escribano doctor Mario Novaro calle Victoria 533, en Córdoba ante el escribano señor Norberto Figueroa, calle Deán Funes 173, y en Rosario, ante el escribano señor V. Vera Barros, calle Córdoba 920. La protocolización en Córdoba deberá hacerse ante el escribano señor R. Figueroa, pudiendo los interesados hacer revisar los títulos por quien deseen. Seña 8 ojo. Comisión 2 por ciento. Planos y detalles, Córdoba 935, Rosario y San Martín 464 Santa Fe.—Lamas y Villarino. a15

JUDICIAL—POR DIVISION de condominio entre los herederos del señor Clodomiro Hileret, 4.979 hectáreas, 78 áreas de campo. Divididas en 6 lotes, con surgentes, molinos, alfalfares, que constituyen la parte Sur del establecimiento "Las Liebres". Tasación judicial 250 pesos la hectárea. Base para la venta 166.66 pesos moneda nacional la hectárea con lo clavado y plantado. Condiciones de pago: 25 ojo al escriturar dentro de los 30 días, 25 ojo á un año, 25 ojo á dos y 25 ojo á 3 años de plazo con pagarés hipotecarios de la misma propiedad y 7 ojo de interés anual. El establecimiento Las Liebres está situado á 20 cuadras de la estación Bouquet, F. C. C. A., ramal de Las Rosas á Villa María, á una legua de Iturraspe, F. C. C. A. á 6 leguas de Los Cardos y Las Rosas, del F. C. C. A., con trenes rápidos á Buenos Aires, Córdoba y Tucumán, y próximo á la estación María Susana, F. C. C. A., ramal de Las Rosas á Villa del Rosario. Las 4.979 hectáreas están divididas en 17 potreros, con alambrados de primera, grandes alfalfares y espléndidos pastos tiernos que constituyen la característica de los campos de esa región, especiales para invernadas y tambos, las aguadas son de primer orden, predominando los surgentes, especialmente en la parte que linda con el arroyo Tortugas. Zona convertida hoy en colonia maicera, como lo comprueban las existentes en los campos linderos. Las fracciones á venderse pueden ser entregadas inmediatamente de escrituradas, estando el campo muy bien empastado, lo que permite invernar en seguida.

EL JUEVES 28 de Agosto de 1913, á las 3 p. m. en nuestro salón de ventas, calle Córdoba 935, Rosario.

MEJORAS. Lote número 1. Superficie 760 hectáreas, 41 áreas, alambradas por sus cuatro costados, divididas en 2 potreros, tienen parte alfalfada y parte con colonia, con contrato que vence en Marzo de 1914, malacate Solari, con depósito para 30.000 litros, casa de dos habitaciones y cocina, de material cocido, techo de cinc, las aguadas existentes en la línea divisoria con los lotes 2 y 4, son medianeras.

Lote número 2. Superficie 657 hectáreas, 24 áreas, todas alfalfadas, divididas en dos potreros con molino Sampson de 12 pies, depósito de represa de tierra para 30.000 litros y casa habitación. Las aguadas existentes en la línea divisoria con los lotes 1 y 4 son medianeras.

Lote número 3. Superficie 651 hectáreas, 06 áreas, alambradas por tres costados y divididas en dos potreros, parte alfalfadas y parte con colonia, con contrato que vence en Marzo de 1914, tiene un molino Sampson de 12 pies y malacate Guanaco, depósito de cemento armado con capacidad para 100.000 litros, las aguadas existentes en la línea divisoria con el lote número 1 y 2 son medianeras, el alambrado divisorio que hay en la parte Sudoeste pertenece al lote número 5 y será retirado por el comprador de este lote.

Lote número 4. Superficie 604 hectáreas, 11 áreas, alambradas por tres costados divididas en dos potreros, totalmente alfalfadas, las aguadas existentes en la línea divisoria con los lotes números 2 y 1 son medianeras.

Lote número 5. Superficie 1.015 hectáreas, 11 áreas, totalmente alfalfadas y divididas en 4 potreros, tiene pozo surgente de 2 1|2 pulgadas y 40 metros de bebederos de fierro galvanizado, molino Sampson de 12 pies, con pozo semisurgente, represa de tierra capacidad para 300.000 litros, dos bebederos dobles de material otro pozo surgente con caño de una pulgada, las dos aguadas y pozo surgentes que tiene sobre la línea divisoria con el lote número 6, son medianeras, una casa de tres habitaciones, cocina, sótano, galpones, todo de material cocido (antes era cremería); á este lote le pertenece el alambrado divisorio de la parte Sudoeste del lote número 3 el que deberá ser corrido por el comprador del lote número 5.

Lote número 6. Superficie 1291 hectáreas, 83 áreas, todas alambradas y alfalfadas, divididas en 5 potreros, tiene pozo surgente con caño de 2 1|2 pulgadas con tanque australiano de 80.000 litros, puesto de dos habitaciones, cocina de material, techos de cinc, sobre la línea divisoria con el lote número 5 tiene un pozo surgente de 2 pulgadas y dos aguadas que son medianeras.

El campo linda al Norte, con sucesores de C. Hileret, al Sur con Otto Bantle y Cía., al Este con varios propietarios y al Oeste con el arroyo Tortugas. En el acto del remate los que resulten compradores entregarán el 8 ojo del total de su compra como seña y en garantía de la misma que se deducirá de la primer cuota y el 2 ojo de nuestra comisión que es á su cargo. Planos é informes á nuestros escritorios, Córdoba 935 Rosario y San Martín 464, Santa Fe.—Lamas y Villarino. a12

Williams & Giménez

JUDICIAL — CAMPO EN Bahía Blanca. Con retasa del 25 ojo. Sobre la orilla del mar y próximo al puerto Comercial. Linda al NE. con Aguirre y Murga, al SE. con Fernando Linares, al SO. con la Bahía y al NE. con la testamentaría de Francisco Ancola. La sexta parte indivisa ó sean 349.940.07 metros cuadrados. Tasación 50 centavos el metro, igual á 174.970.03, dos terceras parte 116.646.68 pesos. Base de venta, la retasa del 25 ojo ó sean 87.485.01 pesos.

EL MARTES 26 de Agosto á las 3 p. m. en nuestra casa, Sarmiento 462. Venta ordenada por el señor juez de comercio, doctor Estrada, en el juicio Adolfo Kern con Gregorio C. Torres. Otros informes, secretaría del señor Ricardo Victorica, sexto piso. Planos en nuestra casa, Sarmiento 462. Seña 8 ojo á cuenta de precio. Comisión 2 por ciento.—Williams y Giménez. a10

ESTADOS UNIDOS 1831 — A largos plazos. Sobre el bulevar Entre Ríos, una propiedad antigua que puede modernizarse con poco gasto. Edificada en terreno de 8.41 varas de frente por 40.41 varas de fondo y 8.46 varas en el contrafrente compuesta de 9 habitaciones y demás dependencias. Base 20.000 pesos pagadero. 30 ojo al contado, 20 ojo á 6 meses, 20 ojo á 12 meses, y 30 ojo á 18 meses de plazo con pagarés hipotecarios y 7 ojo de interés anual.

EL MARTES 26 de Agosto á las 3 p. m. en nuestra casa, Sarmiento 462. Seña 8 ojo. Comisión 2 ojo.—Williams y Giménez. a10

EN BELGRANO — 3 LOTES de terreno muy bien ubicados, barrio de edificación moderna, lindos chalets y casas quintas, donde la propiedad produce buena renta y con perspectivas de grandes mejoras, rodeados de tranvías y adoquinados. Venta por liquidación de sociedad, 2 lotes con frente á la calle Jaramillo entre las de Conde y Superí, inmediatos al espléndido Parque Saavedra, con 8.66 metros de frente por 43.30 mts. de fondo cada uno. Venta con opción. Base 4 $ la vara cuadrada, 1 lote calle Crámer entre Republiquetas y Jaramillo, con 8.40 metros de frente por 38 metros de fondo. A cinco cuadras de la Avenida Cabildo, paraje inmejorable para vivir, por su altura. Base $ 6 la vara cuadrada. Condiciones de pago: 20 ojo al contado y el saldo en cuatro cuotas de 20 ojo cada una á 6, 12, 18 y 24 meses de plazo con pagarés hipotecarios y 7 ojo de interés anual. Títulos perfectos. Escrituras ante el escribano señor Héctor Castañeda.

EL MARTES 26 de Agosto á las 3 p. m. en nuestra casa, Sarmiento 462. Seña 8 ojo. Comisión 2 ojo. Planos y más datos á nuestra casa.—Williams y Giménez. a14

Arturo Demarco

EN FLORES — DOS LOTES formando esquina uno de ellos remataré sobre los mismos.

EL DOMINGO 31 de Agosto á las 3 de la tarde, de acuerdo al siguiente

EDICTO JUDICIAL

Por disposición del señor juez de primera instancia en lo civil de la capital de la República, doctor Juan Carlos Lagos, se hace saber por el término de quince días que el martillero señor Arturo Demarco ha sido nombrado en el juicio de insania de don Francisco Valente para que proceda á vender en pública subasta dos lotes de terreno en la zona Sur de esta capital, parroquia de San José de Flores; lote número 2 con frente á una plazoleta sin nombre la que da frente á la calle Merlo entre Pillado y Castagñón, de una superficie total de 251 metros cuadrados 81 centímetros, tasación $ 9 el metro cuadrado. Base, 2|3 partes ó sea $ 6 el metro. El lote 5 forma esquina y da frente á la plazoleta sin nombre que como se dice da frente á la calle Merlo esquina Castagñón. Superficie total 255 metros cuadrados 20 centímetros. Tasación $ 9.60 el metro cuadrado. Base, 2|3 partes 6.40 el metro. Queda facultado para exigir de los que resulten compradores el 8 por ciento como seña y á cuenta de precio y el 2 por ciento de comisión. Por más datos á la secretaría actuaria á cargo del escribano Juan E. Pagano ó al escritorio del martillero, Arturo Demarco, Maipú 131. —Buenos Aires, Agosto 14 de 1913.—Juan E. Pagano.—Nota: Llamo la atención sobre la buena ubicación de estos lotes. La calle Pillado y la calle Castagñón quedan á 3 cuadras al Oeste de la calle Varela y Merlo y á una al Este de la Avenida San Pedrito. Pidan planos á mi oficina, Maipú 131.—Arturo Demarco. a17

DOS CASAS BARATAS CON base de la hipoteca que cada una reconoce á pagar en mensualidades, Franklin 2024 y Andrés Lamas 990, cada una con sala, 3 piezas y baño. Visítense. Pidan folletos á mi oficina, Maipú 131. En las mismas, remataré

EL DOMINGO 24 de Agosto, á las 3.—A. Demarco. a17

EN AVELLANEDA — Terreno calle Estados Unidos 3345 (antes calle 16) entre 8 y 13, compuesto de 8.66 metros de frente por 45 metros 90. Base, $ 1.500.

EL DOMINGO 24 de Agosto, á la 1.30, en el mismo. a19

Estanislao Vargas

EN FLORIDA EL MAS PINtoresco pueblo del Norte, el más cercano á la capital, el que con su edificación modernísima y lujosa va imponiéndose tan rápidamente que es cosa sabida ya por todos cuantos lo visitan que en el Norte no hay nada mejor y que su porvenir es tan brillante en el concepto de pueblo aristocrático que nada envidiará á Belgrano. Cuando se tiene dos estaciones de ferrocarril que lo conducen en sólo 20 minutos á Retiro, que el servicio de trenes es de lo mejor, cuando hay calles adoquinadas y asfaltadas é iluminadas á luz eléctrica, ya no se puede desear más. Es Florida hoy el único pueblo donde se vende más y mejor que antes, allí la tierra no ha desmerecido en absoluto.

EL DOMINGO 31 de Agosto á las 2.30 p. m. en los mismos, venderé 40 lotes y una casa en 30 mensualidades, ubicados en lo mejor de lo mejor, ó sea sobre la hermosa avenida San Martín totalmente asfaltada y que une Vicente López con San Martín, Ballester y San Andrés y es sin disputa el más amplio y precioso camino de automóviles que ostenta la provincia. Venderé con asfalto pago y entregaré título definitivo en el acto que se desee, siendo esto un adelanto á los efectos de la ley Carlés. Venta ordenada sin base y á tanto la vara cuadrada con amplias facultades para liquidar en el día gracias á una gran liberalidad en las ventas. Los títulos están á disposición del público, en la oficina del escribano señor Pedro G. Espinosa, Rivadavia 717; ante quien se escriturará á los compradores. A las 2 p. m. sale de Retiro (nueva) un tren gratis que parará en Colegiales y Belgrano y aunque llueva no suspenderé el remate porque dista de la estación sólo 500 metros lo que vendo y se va sobre asfalto. Las mensualidades se pagarán en el Banco de Castilla. Más informes, á mi casa, San Martín 467. Estanislao Vargas. a17

J. E. CAMPOS

PARA GARAGE, FABRICA ó depósito. En Palermo, á una cuadra al Norte de la avenida Guttenberg, á tres de Santa Fe y á una de Dorrego. Huergo 318 a. 328, entre Arévalo y Chenaut. Amplio galpón y casa de familia. Base, 16.000 pesos.

EL DOMINGO 24 de Agosto, á las 3. Mide 29 varas de frente por 30.02 en un costado y 28 en otro. Frente imitación piedra puertas y ventanas con celosías metálicas, gran galpón con columnas de acero, sótano, pileta. Con entrada independiente hay una linda casita, que consta de sala con balcón á la calle, un dormitorio, cocina y pieza de servicio. El edificio es nuevo y sólido, pisos de tea, puertas de cedro, cielos rasos yeso. Adoquinado pago. El precio puede pagarse mitad al contado y mitad á dos años, con 7 ojo interés. Seña 8 ojo. Comisión 2 ojo. Informes, Florida 230.—J. E. Campos. a17

F. Gommes y Cía.

COLONIA JUBILEO, EN LA misma estación Jubileo (F. C. E. R.), se remataná

EL DOMINGO 24 y LUNES 25 de Agosto, sobre los mismos terrenos, divididos en solares de 1.250 á 1.667 metros cuadrados, quintas de 4 á 5 hectáreas, sin base, 1|3 parte al contado, 1|3 á un año, 1|3 á dos años, con el interés del 7 por ciento anual; chacras con 25 hectáreas cada una sin base, pagaderas 1|4 parte al contado, el resto á uno, dos y tres años con el 7 por ciento anual. Pozos en el campo con molinos, en la plaza del pueblo existe un pozo con molino, depósito y cañerías para reparto de agua. Campo especial para agricultura. Posesión y títulos inmediatos. Los mismos días remate de haciendas, 200 cabezas Polled Angus, plantel de la estancia Jubileo, lotes de novillos y vacas gordas, capones y ovejas, potros y potrancas. Planos, datos y detalles en nuestra casa, Florida 21. U. T. 358 (Avenida). F. Gommes y Cía. a17

Juan A. Antonelli

POR QUIEBRA — EN SANtos Lugares.

EL DOMINGO 24 de Agosto, á las 2 p. m. Remataré por orden del síndico de la quiebra Bautista Rielta, la flamante propiedad, calle Rosario esquina La Plata, en Santos Lugares, á una cuadra de la estación. Consta de 4 grandes habitaciones, hall y un salón para negocio, 500 m. c., revoque imitación piedra. Base 10.000 $, en hipoteca. Renta 115 $ mensuales. Seña 10 por ciento. Comisión 2 ojo. v24

J. Contardi

EN BANFIELD (F. C. S.) — A pocas cuadras de la estación y rodeado de compacta edificación, sólo á 20 minutos de la capital y en uno de los más importantes pueblos suburbanos. Un lote de 400 varas más ó menos, ubicado sobre las calles Serrano y General Arenales. Base $ 500 al contado.

EL SABADO 23 de Agosto á las 8 de la noche, en mi salón de ventas, Rivadavia 1689, Plaza Congreso.—J. Contardi. v23

Bacigaluppi & Rua

Avenida de Mayo 672

AVISOS NUEVOS

JUDICIAL — CASA en FLORES á 3 cuadras al N. de Rivadavia. Terreno 522, entre S. Eduardo y Méndez de Andés, 10x24.71. Venta de mampostería, 2 habitaciones de material, 2 de madera, cocina, w. c., galería, etc. Base, $ 5.239.31. Juez Aureliano Gigena, secretaría Basson. Autos: Gigena A. Semería y otro. 8 o.o á cuenta de precio y 2 o.o de comisión. Datos, Avda. de Mayo 672. — Bacigaluppi y Rúa. Rte. 4160.
EL DGO. 24 de Agosto á las 3. v24

JUDICIAL — EN FLORES. 6 lotes, calles Warnes, Médanos y paralelas Sobre La Paternal y Avdas. Del Campo, Bella Vista y San Martín. Superficies entre 270 y 506 c. c. Base $ 6.58 y 5.00 los 70 decímetros cuadrados. Juez J. C. Lagos, secretaría Peña. Juicio sucesorio Juan Bautista Debenardi. Escrituras ante Victorino de la Riega. 8 o.o á cuenta de precio y 2 por ciento de comisión. Datos, Avda. de Mayo 672. — Bacigaluppi y Rúa. — Rte. 4166.
EL DGO. 24 de Agosto á las 3 1|2. v24

CASAS

DE GRAN RENTA — EN EL centro de Avellaneda. Casa antigua edificada en terreno de 20 por 70 varas, igual á 1.400 vs. cds. Ad corpus. Avenida Mitre 466 al 92 entre Montes de Oca y French, la mejor cuadra de la importante arteria, á 150 metros de la plaza, iglesia y municipalidad. El edificio se compone de 2 locales con vidrieras á la calle, entrada para carros, 6 habitaciones, amplio galpón, etc. Base, 13 $ vara cuadrada, á 5 años de plazo, pudiéndose cancelar en cualquier momento. Interés 8 o|o. Renta 500 pesos ó sean 6.000 pesos anuales. Dada la magnífica ubicación y excepcionales dimensiones, se adapta admirablemente para construir un teatro, cinematógrafo, garage ó casas de departamentos y obtener una renta colosal. El negocio no puede ser mejor. ¡Sin dinero se compra! Tranvías 1 y 2 del Anglo y del Puerto al frente. Visítese. Datos, Avenida de Mayo 672. — Bacigaluppi y Rúa. Rte. 4173.
EL DGO. 24 de Agosto á las 3.30. a17

UN GRAN NEGOCIO RENTA segura. Casa antigua de 24 departamentos, compuestos cada uno de ellos de una habitación, cocina y w. c., calle Belgrano 538, casi esquina á Beruti, vale decir en el corazón de la ciudad de Avellaneda. Zona eminentemente comercial, entre grandes establecimientos industriales. El terreno de forma irregular mide 5.61 varas de frente por 70 varas de fondo, la segunda fracción que hace martillo á la anterior 11.30 por 23.50 varas y la tercera ligada á la segunda 8.29 por 35.51 varas, igual á 1.170.33 v. c. Base pesos 21 la v. c. á 5 años de plazo y el excedente al contado, pudiéndose cancelar en cualquier momento, interés 8 o.o. Renta pesos 470 ó sea 5.640 pesos al año. A los capitalistas recomendamos este negocio excepcional. Adoquinado y tranvía al frente. Visítese. Datos, Avenida de Mayo 672. — Bacigaluppi y Rúa. Rte. 4174.
EL DGO. 24 de Agosto á las 4. a17

EN ALMAGRO. CASA LEZICA 4435 entre Río de Janeiro y Yatay. A 1 cuadra de Rivadavia y de la antigua quinta de Guiraldez, convertida hoy en un barrio lujoso. Mide 9 por 41x05 y 40x83 en sus costados. Ad corpus. Base 10.000 pesos. El edificio, aprovechable, se compone de 3 habitaciones, cocina, w. c., jardín al frente y detalles. Como ubicación no puede pedirse nada mejor, en una zona de grandes adelantos que goza de todas las comodidades deseables. Renta 90 pesos. Datos, Avenida de Mayo 672. — Bacigaluppi y Rúa. Rte. 4175.
EL DGO. 24 de Agosto á las 3.30. a17

SANTIAGO del ESTERO 1368 entre Constitución y Cochabamba, ó sea lo más interesante del Sud. Sobre la plaza y estación Constitución. A un paso de Brasil, San Juan é Independencia. Casa antigua, en terreno de 8 por 49 varas. Ad Corpus. El edificio consta de 6 habitaciones, cocina, amplio galpón y cuarto de baño. Base, 27.500 pesos. Reconoce 7.000 cédulas que cargará el comprador y el excedente al contado. gas, luz eléctrica, adoquinado, tranvías, cloacas, etc. Renta 200 pesos. Datos, Avenida de Mayo 672. — Bacigaluppi y Rúa. Rte. 4.170.
EL DGO. 24 de Agosto á las 3. a17

TERRENOS

CASEROS y RIOJA. 12 lotes en 30 meses sin interés. A 200 metros de estas arterias. Frente á Tupungato, Aconcagua é Iguazú, superficies entre 300 y 550 v. c. Base 10 pesos v. c., con solo 2 mensualidades al contado. Sobre el parque de los Patricios y estación de los F. C. de la Provincia de B. A. lindando con una compacta edificación, ocupado en su mayoría por fuerte comercio. Después detalles. — Bacigaluppi y Rúa. Rte. 4176.
EL DGO. 31 de Agosto á las 3. v30

25 LOTES CENTRALES — EN 60 meses sin interés, saldo de la gran fracción de la Edificadora del Caballito. Frente á Cucha-cucha, Añasco, Arengreen, Fanes, Caballito y Franklin. Lotes de todos tamaños y de espléndidas dimensiones. Ubicados en el centro de un gran barrio de inmenso porvenir, donde la edificación asume brillantes caracteres. Sobre magníficas avenidas y calles bien pavimentadas. A una cuadra de Gaona con 5 líneas de tranvías, á dos pasos del barrio y á 5 de Rivadavia y de la estación del subterráneo. 2 mensualidades en el acto del remate y 2 más al recibir la libreta. Solicítese planos. Después mayores detalles. — Bacigaluppi y Rúa. — Rte. 4177.
EL DOMINGO 7 de Septiembre, á las 3. v23

Enrique Flaquer

SIN BASE — EN VILLA del Parque un espléndido lote, 10 por 65.20, calle San Roque entre Cuenca y Helguera, manzana C., rodeado de chalets y casas, tranvía eléctrico, á media cuadra y tres de la estación, remataré.
EL DOMINGO 31 de Agosto, en el mismo, á las 3 p. m., más informes Chacabuco 492. v24

F. P. Bollini & Cía.

Bolívar 160

SEMANALES — LOS LUNES **caballos, carruajes y guarniciones. MARTES Y SABADOS, plantas. LOS JUEVES muebles y mercaderías varias. En nuestra casa, Bolívar 160, á las 2 p. m.** p.

JUDICIAL — A PLAZOS Orden del señor juez en lo civil, doctor Roberto Repetto, y como perteneciente á la testamentaría de doña Rosa Calegari de Stafforini. Base de venta con retasa, pesos 64.242.30 c|l. Propiedad Moreno 1710 y 1714, entre Solís y Entre Ríos. Situación ideal y en un barrio importante próxima á la plaza del Congreso y con tranvía á la puerta.
EL DOMINGO 24 de Agosto, á las 3 p. m., sobre la misma. Terreno: Mide 7.50 metros de frente al Norte por 60.62 metros de fondo. Superficie 455.80 metros cuadrados. Edificio: Dividido en 3 partes; la primera consta de 1 sala actualmente negocio, 2 piezas y comedor, cielo raso de yeso, piso de madera en todas las habitaciones, puertas vidrieras en las piezas y de tablero en la calle y zaguán; la segunda parte consta de 5 piezas y 2 w. c., cielo rasos de yeso, pisos de madera y puertas vidrieras; la tercera parte consta de 4 piezas y 2 baños, pisos de madera, puertas vidrieras y no tiene cielo rasos, zaguán y patio piso de baldosa, además 2 piletas, tiene cloacas y aguas corrientes. Condiciones de pago: Una tercera parte al contado. Una tercera parte á un año de plazo y la otra á dos años, con el interés del 7 o|o anual, pagaderos por trimestres anticipados y con garantía hipotecaria sobre la misma finca. Seña 8 o|o á cuenta de precio y 2 o|o de comisión. Mayores detalles á la secretaría de Matías Mackinlay Zapiola, 5o. piso, Palacio de Justicia ó á nuestro escritorio, Bolívar 160. — F. P. Bollini y Cía. a14

CAMPO EN EL NEUQUEN 15.676 hectáreas, 50 áreas, divididas en 3 fracciones situadas sobre el río Agrio, principal afluente del río Neuquén, en la vecindad de Las Lajas, futura capital del territorio y que pronto serán atravesados por el ferrocarril del Sud, en su prolongación á Chile. La primera fracción se compone de 13.417 hectáreas, 50 áreas, la segunda de 1.109 hectáreas y la tercera de 150 hectáreas, esta última con poblaciones, arboleda, alfalfar, etc. Base de venta de la [illegible] por la hectárea y la tercera pesos 48 la hectárea.
EL MIERCOLES 27 de Agosto á las 3 p. m. En nuestra casa Bolívar 160 (capital federal). Estos campos son excelentes para pastoreo y para la agricultura y poseen aguadas permanentes. Seña 8 o.o y 2 o.o de comisión. Por planos y mayores informes á nuestra casa, Bolívar 160. — F. P. Bollini y Cía. a20

JUDICIAL. LAS EXISTENcias del establecimiento Tonené, en la provincia de Santiago del Estero, consistentes en 500 animales vacunos más ó menos hacienda criolla, 1.500 metros lineales de alambrado de 4 hilos y once lotes vacunos. Se rematarán en nuestra casa, Bolívar 160 (capital federal) por orden del señor juez de lo civil doctor Aureliano Gigena y como perteneciente á la sucesión de don José M. Achával.
EL MIERCOLES 27 de Agosto, á las 3. Los interesados que deseen ver las haciendas pueden trasladarse á la estación Isca Yacú línea ferrocarril San Cristóbal á Tucumán que dista pocas cuadras del establecimiento Tonené, donde el señor Santos Pérez suministrará datos. Comisión, 10 por ciento. Mayores detalles á la secretaría de Etchegaray 5o. piso, palacio de Justicia ó á nuestro escritorio Bolívar 160. Buenos Aires.

12 POTRANCAS PERCHEronas Pure marca Carlos Dhiel, de 3 á 4 años puras por cruzamiento y especiales para plantel, varias de ellas de tiro garantido. Se rematarán.
EL LUNES 25 de Agosto á las 2 p. m. en nuestra casa, Bolívar 160. Comisión al comprador, 10 o.o. — F. P. Bollini y Cía. a22

Pedro Basso

JUDICIAL — PROPIEDAD Rivadavia y Laprida excepcional para renta calle Laprida números 60, 64 y 68, compuesto su edificio de ocho departamentos, cuatro de 5 piezas, y cuatro de cuatro, con sus respectivas dependencias, con más dos amplios negocios en el piso bajo, todo edificado con material de primer orden, puertas de cedro, pisos de madera, escalera de mármol con luz eléctrica, ascensor. Todos los departamentos tienen servicio de aguas corrientes, w. c., gas y balcones á la calle.
EL DIA 4 de Septiembre á las 4 p. m. en la misma propiedad procederé á vender y de acuerdo con el siguiente

EDICTO JUDICIAL

Por disposición del señor juez de primera instancia en lo civil de esta capital, doctor Julián V. Pera en los autos seguidos por don Enrique Dondena contra don José M. Yonco por cobro de un crédito hipotecario que tramita en la secretaría del autorizante se hace saber por el término de quince días que el martillero señor Pedro Basso procederá en el día y hora que designe á la venta de la finca calle Laprida números 60, 64 y 68 entre las de Rivadavia y Bartolomé Mitre, compuesta su extensión de 18 metros 16 centímetros de frente al Este por 11 metros 42 centímetros de fondo, equivalentes á 210 metros 80 centímetros cuadrados con la base de 119.000 pesos moneda nacional y exigirá y percibirá del que resulte comprador el 8 o|o á cuenta de precio y el 2 o|o de comisión á cargo del mismo, haciéndose presente que dicha finca reconoce una hipoteca á favor del Crédito Territorial Argentino por 36.000 pesos oro sellado comprendidas en la base. — Buenos Aires, Agosto 18 de 1913. — Carlos G. del Solar, secretario. Datos al martillero, Arenales 1658. a20

J. Capurro y Cía.

JUDICIAL — CASA Y Corralón sobre el parque Centenario, calle Huemul 536, entre Moreno y Alsina, á una cuadra de los tranvías números 88, 94 y 99, compuesto su terreno de 800 metros de frente por 34 metros de fondo. Edificio: 3 piezas, cocina, w. c., gran galpón con afirmado de granito y caballerizas de acuerdo con las ordenanzas municipales para 14 caballos, pozo semisurgente y molino de viento con tanque de 1.500 litros, pileta, etcétera.
EL DOMINGO 24 de Agosto, á las 4 de la tarde, por orden del señor Luis Burgueño, síndico liquidador del concurso formado á José Pestarino, que tramita por el juzgado de comercio del doctor Juan R. Estrada, secretaría del doctor Ramírez, efectuaremos la venta de esta propiedad en remate público, con la base nuevamente rebajada de $ 10.000 m|n. al contado. Seña, 8 por ciento; comisión, 2 por ciento á cargo del comprador en efectivo. Las escrituras se otorgarán por los escribanos Rollo y Pita. Más datos á nuestro escritorio, Reconquista 212. U. T. 1135 (Avenida). J. Capurro y Cía. a17

JUDICIAL — CASA Huemul 512, contigua á la anterior, de 8.66 metros de frente por 20.05 metros de fondo, compuesta de sala, 2 dormitorios, cuarto de baño, cocina y w. c., construcción especial, carpintería de cedro, cielos rasos de yeso, pisos pino tea, patio de mosaico, zaguán con puerta cancel, frente moderno balaustrada, piedra con 2 balcones, cercas de cedro; actualmente agua corriente de molino.
EL DOMINGO 24 de Agosto, á las 4 de la tarde, por orden del síndico liquidador del concurso de José Pestarino, con la base nuevamente rebajada de 12.000 pesos, remataremos esta propiedad en las mismas condiciones establecidas en el aviso anterior, para la finca lindera. Seña, 8 por ciento. Comisión, 2 por ciento. — J. Capurro y Cía. Reconquista 212. U. T. 1135 (Avenida). a17

Torres y Cía.

EL DIA 3 DE SEPTIEMBRE del corriente año á las 9.30 a. m. en la prefectura de puertos, en la Asunción del Paraguay, remataremos los siguientes buques nacionales:
"Manuel", carga 2.000 toneladas, fuerza 1.000 caballos, marcha 10 millas. Base para la venta 80.000 pesos oro sellado.
"Gilda", carga 900 toneladas, fuerza 450 caballos, marcha 12 millas. Base para la venta 60.000 pesos oro sellado.
Por más detalles: en el consulado general del Paraguay en ésta, Ayacucho 1015 y en los periódicos de la Asunción "El Diario", "El Tiempo" y "Liberal". Por más datos, por carta á Torres y Cía. 14 de Mayo 376, Asunción (Paraguay). v1Sep.

EDUARDO JOLLY

EN ZARATE, F. C. C. A. — 11 remate feria de haciendas generales.
EL JUEVES 28 de Agosto. Oportunamente detalles. Pedidos de local é informes dirigirse á mi escritorio en Buenos Aires, 25 de Mayo número 12, ó á mi encargado en Zárate señor Justo Abal. — Eduardo Jolly. v22

ILARRAZ & MENDILUCE

En Diego de Alvear

(F. C. P.)

2o. REMATE - FERIA

Con mayor cantidad de hacienda que la anunciada

En nuestras instalaciones

El Sábado 23 de Agosto de 1913

v22

Nazar y Hernández

EN GENERAL BELGRANO F. C. Sud.
EL DOMINGO 24 de Agosto á las 12 m. efectuaremos el 1er remate feria de haciendas generales en las instalaciones de la Sociedad Rural de General Belgrano.

DETALLE

10 novillos especiales y gordos.
80 novillos mestizos, buen estado para invernada.
30 vacas mestizas, en buen estado.
70 novillitos y terneros.
200 capones mestizos Lincoln, gordos.
100 ovejas mestizas Lincoln, gordas.
Pedidos de local datos é informes á nuestro escritorio, Cangallo 666, U. T. 474 avenida, ó á nuestro representante en General Belgrano, señor Adolfo J. Aráuz (hotel Lacal). a20

EN LUJAN, F. C. O. — El Sábado 30 de Agosto á las 1.30 p. m. efectuaremos el 134 remate feria de haciendas generales en nuestras instalaciones frente á la estación. Oportunamente detalles. Por pedidos de local, datos é informes á nuestro escritorio, Cangallo 666, (U. T. 474 avenida) ó á nuestro representante en Luján, señor Enrique Yañiz, (U. T. 111 Luján). a20

URQUIZA y SOSA

EN RUFINO

(F. C. P. y C. A.)

14 Remate-feria

El Domingo 24 de Agosto á la 1

en nuestras propias instalaciones, venderemos

2.316	VACUNOS	2.316
	INCLUSO	
1.248	VACAS	1.248
540	LANARES	540
42	YEGUARIZOS	42
15	AVES	15

v23

VACUNOS

130 novillos mestizos, 2 años, buen estado.
100 novillos regular clase y estado 2 y 3 años.
25 novillos criollos gordos y carne gorda 3 años.
60 novillos, gran clase (mochos), gordos 3 años.
40 novillos mestizos, gordos, especiales, 4 años.
50 novillos id. id. id. 3 años.
70 novillos id. id. id. en lotes.
24 novillos id. id. id. 3 y 4 años.
10 novillos id. id. id. 3 años.
14 novillos id. buen estado 1 y 1 1|2 año.
200 vacas mestizas, gordas, especiales, en lotes.
70 vacas gordas especiales en lotes.
27 vacas id. id. id. id. id.
11 vacas id. id. id.
200 vacas mestizas Durham muy preñadas.
250 vacas para invernada Durham, servidas por toros puros.
150 vacas regular clase y estado, servidas.
120 vacas buena clase y estado, muy adelantadas en preñez.
75 vacas mestizas Durham, mayor parte lecheras con terneros al pie.
30 vacas regular clase y estado con terneros al pie.
80 vaquillonas muy buena clase y estado servidas.
12 vaquillonas muy buena clase y estado, gordas.
150 terneras tamberas de 8 meses, regular estado.
10 terneras buena clase y estado de 1 año.
20 bueyes gordos y carne gorda.
2 toros buena clase.

LANARES

300 capones gordos Rambouillet y cruza Lincoln.
30 capones id. id. id. id.
100 ovejas Lincoln gordas con corderos al pie.
40 corderos al pie.
25 ovejas cruza Lincoln con corderos al pie.

YEGUARIZOS

42 caballos y yeguas de pecho y silla.

AVES

1 trío Brahama puras.
1 trío Wyandotte blancas puras.
2 tríos Plymout Rook (bataraz) puras.
1 trío Plymouth Rook (blancas) puras.
Comisión 2 o.o en vacunos y lanares y 3 por ciento en yeguarizos y reproductores. Por mayores datos á nuestro escritorio en Rufino ó á nuestros consignatarios en Buenos Aires, señores Mathieu y Cía., 25 de Mayo 195. v23

Cardoner & Sarracino

*EN LAS HERAS — 17o. RE*mate feria de haciendas en general.
EL DOMINGO 24 de Agosto á la 1 de la tarde en nuestras propias instalaciones venderemos:

2.000 novillos y vacas

DETALLE

400 novillos 3 1|2 y 4 años, especiales, en clase y estado.
500 novillos 2 á 3 1|2 años, especiales, en clase y estado.
200 vacas especiales en clase, todas en parición.
100 vaquillonas 2 y 3 años, mayor parte tamberas (en parición).
280 novillos de 1 á 2 años, muy buena clase y buen estado.
100 vacas y bueyes gordos para matadero.
105 terneros de tambo buena clase y estado (en lotes).
305 vacunos al corte (varios lotes).
Por más datos dirigirse á nuestro representante en la Heras, señor Santiago E. Valerga, U. T. núm. 3, ó á nuestro escritorio central en Lobos, U. T. 15. — Cardoner y Sarracino. v24

TATTERSALL

J. M. de Yriondo y Cía.

50 CARNEROS LINCOLN, padres de cabaña, elegidos personalmente por el señor James Sidey, en la renombrada cabaña del señor Henry Smith Junior que obtuvo este año el primer premio en la Royal Show, é importados por los señores Sidey y Pools. Se rematarán en nuestro patio, San Martín 153.
EL JUEVES 28 de Agosto, á las 2.30 de la tarde. Catálogos al escritorio. — José M. de Yriondo y Cía. a17

BERKSHIRE Y MIDDLE White Yorkshire de pedigree. 18 cerdas Berkshire y 3 Middle White Yorkshire, inscriptos en el Sw. Book Argentino, procedentes de la cabaña Los Ombúes en Matheu, del señor M. Fassola Castaño, se rematarán
EL VIERNES 22 de Agosto á las 2 p. m., en nuestro patio San Martín 153 donde estarán en exposición. Datos y catálogos en nuestro escritorio. — José M. Yriondo y Cía. a19

AVES DE CORRAL Plymouth Rock, Orpington, Wyandotte, Leghorn, Langshan, Minorcas, Cetalanas, Cara Blanca y un lote de aves mestizas y pavos bronceados procedente del criadero Santa Elena en Muñiz F. C. P. se rematarán
EL VIERNES 22 de Agosto á las 2.30 p. m., en nuestro patio San Martín 153. — José M. de Yriondo y Cía. a19

*PLANTAS FRUTALES, FO*restales y de adorno procedentes del parque de horticultura "La Josefa" del señor Antonio Doroni.
EL SABADO 23 de Agosto á las 2.30 p. m. en nuestro patio San Martín 153, se rematarán. — José M. de Yriondo y Cía. a22

AURELIO BERRO Y BUJAN

TERCER REMATE FERIA en mi local de

BOCAYUVA

(F. C. O., entre Pellegrini y Marí Lauquen).

El Domingo 24 de Agosto

El tren para el remate sale mañana Sábado á las 8.45 pm.

860 vacunos 860

entre los que figuran 350 novillos gordos y 200 novillitos y vaquillonas especiales en clase y muy preparados, de una sola marca (García y Peralta, de Catriló).
Léase el aviso detallado.

AURELIO BERRO y BUJAN

Maipú 455

TERCER REMATE FERIA en mi local de Bocayuva, F. C. O.
EL DOMINGO 24 de Agosto. Detalle de animales consignados hasta la fecha.

VACUNOS

57 novillos mestizos, especiales, una sola marca.
54 novillos Durham, especiales en gordura, de una sola marca.
150 novillos Durham, mochos, de 2 y 3 años muy preparados y parejos.
18 novillos Polled Angus, gordos, especiales.
50 novillos mestizos gordos, de 3 años, especiales para carnicería.
15 novillos de 2 1|2 años, mochos, gordos.
100 novillitos Durham de 1 1|2 y 2 años, una sola marca (García y Peralta de Catriló), especiales en clase y muy preparados.
75 novillitos Durham de 1 año muy buen estado.
68 novillitos y vaquillonas Durham de 1 y 2 años, muy buen estado. Al corte.
10 novillitos y vaquillonas 1 y 2 años, muy buena clase y estado.
15 vacas gordas, especiales.
10 vacas preñadas muy adelantadas y en buen estado.
6 vacas lecheras.
100 vaquillonas Durham de 1 1|2 á 2 1|2 años especiales, en clase y muy preparadas de una sola marca (García y Peralta de Catriló).
60 vaquillonas de 1 año Durham, buen estado.
2 bueyes gordos, especiales.

YEGUARIZOS

3 potros Hackney de 2 y 3 años, de mucha sangre, procedentes de Chapadmalal (Martínez de Hoz).
15 yeguas mestizas de pecho.
Comisión 4 o.o en vacunos y 6 o.o en yeguarizos á cargo de los compradores. El tren para el remate sale el sábado 23 del cte. á las 8.45 de la noche. El día del remate quedará en Bocayuva un coche restaurant. Informes y pedidos de local á mi encargado en Bocayuva, señor José Fratini ó á mi escritorio Maipú 455. — Aurelio Berro y Buján. v23

ADOLFO BULLRICH & Cía.

CASAS

BULEVAR CASEROS 781, casi esquina Piedras. Entre el Parque Lezama y la estación Constitución. El Bulevar Caseros con su amplitud, las numerosas construcciones modernas de varios pisos, que lo flanquea su iluminación eléctrica y sus aceras arboladas, constituye una de las más hermosas arterias de esa parte Sur del municipio. La propiedad que ofrecemos la constituye un hermoso terreno con construcciones antiguas que mide 11.25 metros (12 varas) de frente por 56 metros (44.66 varas) y 16.45 metros (18 varas 99) en el contrafrente, ó sean 775.60 metros cuadrados, ó sean 1.034.13 varas cuadradas. Base, $ 75 la vara cuadrada. Mitad al contado y el resto en dos cuotas iguales á 12 y 18 meses de plazo, con garantía hipotecaria y 7 por ciento de interés anual.
EL LUNES 25 de Agosto, á las 3 de la tarde en nuestra casa, Florida 269 y 273. Las escrituras serán otorgadas por ante el escribano señor Pedro P. Lalanne. Al comprador exigiremos el 8 por ciento á cuenta de precio y el 2 por ciento de nuestra comisión. — Adolfo Bullrich y Cía.

TERRENOS

*BELGRANO 327 al 337, EN*tre Defensa y Balcarce. Un soberbio terreno con construcciones antiguas. A 3 cuadras de la plaza de Mayo, sobre el Paseo Colón y la aduana. En la acera de enfrente, sobre la nueva línea de ensanche ya se levanta una espléndida y elevada construcción de renta que pone en evidencia la importancia futura de esa arteria. Mide: 19.14 metros (22.10 varas) de frente al Sur, 30.71 metros (35.46 varas) en el costado Oeste, 21.64 metros (24.98 varas) en el Este y 14.50 metros (16.74 varas) en el contrafrente, teniendo en el ángulo NE. un martillo en contra de 4.64 metros (5.35 varas) al Norte por 9 metros (10.39 varas) al Este, todo lo que encierra una superficie total de 513.38 metros cuadrados ó sean 737.28 varas cuadradas. Base, $ 225 la vara cuadrada, mitad al contado y el resto en dos cuotas iguales á 12 y 18 meses de plazo con garantía hipotecaria y 7 por ciento de interés anual.
EL LUNES 25 de Agosto, á las 3 de la tarde, en nuestra casa, calle Florida 269 y 273. La propiedad reconoce un contrato de arrendamiento que vence el 31 de Marzo de 1915, cuya rescisión se gestiona y que el comprador deberá respetar. Las escrituras serán otorgadas por ante la oficina del escribano señor Pedro P. Lalanne. Al comprador exigiremos el 8 por ciento á cuenta del precio y el 2 por ciento de nuestra comisión. — Adolfo Bullrich y Cía. a12

*JUDICIAL — CARLOS PE*llegrini y General Viamonte, frente al Este y al Sur. Una espléndida esquina central, en pleno radio de actividad comercial. Edificio de altos antiguo, pero susceptible de seguir produciendo excelente renta, mientras se resuelve recomplazarlo. Mide 8.55 metros (9.64 varas) á la calle Carlos Pellegrini número 702 y 706, por 23.90 metros (23.36 varas) á General Viamonte número 1001 y 1009, descontada la ochava de una superficie total de 239.74 metros cuadrados, ó sean 319.68 varas cuadradas. Tasación 223.792 pesos moneda nacional. Base dos terceras partes 149.194.66 $ m|n c|l. Reconoce una hipoteca por pesos 16.000 en cédulas serie J., reducida hoy á 14.887.48 $ m|n c|l., que podrá tomar á su cargo el comprador, á estilo de plaza.
EL MIERCOLES 27 de Agosto, á las 3 p. m., en nuestra casa calle Florida 269 y 273. Por orden del señor juez de primera instancia, doctor Juan Carlos Lagos, en los autos testamentarios de doña Catalina Larco de Vanasco, que tramitan por la secretaría á cargo del doctor Luis Vincent. El edificio comprende un piso bajo, que lo forma: un salón en la esquina, ocupado por una sombrerería, cinco piezas habitaciones, cocina, dos w. c., una pieza altillo y zaguanes de entrada al piso alto y bajo. El piso alto, consta de vestíbulo, seis piezas habitaciones, baño, cocina, w. c., y una pieza altillo pisos de tea, cielo rasos de yeso, puertas exteriores de cedro, escalera mármol, etc. La casa baja de la esquina reconoce un contrato de arrendamiento por 300 $ mensuales, que vence el 1.o de Febrero de 1914, la otra Viamonte número 1009, otro por 230 $ mensuales que vence el 1o. de Mayo de 1914, que deben respetarse y la de altos Carlos Pellegrini Nro. 706 reditúa $ 300 mensuales, sin contrato. Al comprador exigiremos el 8 por ciento á cuenta de precio y el 2 por ciento de nuestra comisión. Para mayores datos, ocurrir á la secretaría indicada en los tribunales de justicia ó á nuestra casa, calle Florida 269 y 273. — Adolfo Bullrich y Cía. a3

EN FLORES — 5 LOTES DE terreno muy bien ubicados, á 2 cuadras de la plaza de Flores, á 1 de la Avenida Directorio con el tranvía número 88 y á una y media de la de Campana, con el número 49. Barrio con buena edificación moderna, con pavimento en la calle Varela, y que progresa rápidamente. Dos lotes en la calle Varela entre Junta y Recuero con 10 varas de frente por 15 varas de fondo, cada uno y con la base de $ 15 la vara cuadrada. Un lote en la calle Junta entre Varela y Arrotea con 10 varas de frente por 34.55 varas de fondo y con la base de 10 pesos la vara cuadrada. Un lote en la calle Arrotea con 10 varas de frente por 35 varas de fondo y con la base de 10 pesos la vara cuadrada.
EL DOMINGO 31 de Agosto, á las 3.30 p. m., sobre los mismos terrenos. La venta es al contado y las escrituras deberán extenderse ante el escribano señor Tulio Méndez. El comprador abonará el 8 por ciento á cuenta de precio y el 2 por ciento de nuestra comisión. Por planos é informes ocurrase á nuestro escritorio central, Florida 273. — Adolfo Bullrich y Cía. a22

CAMPOS

CAMPO EN CARLOS CASAres. — Compuesto de 3.385 hectáreas, 1 área y 65 centiáreas, á 30 cuadras de la estación La Sofía, F. C. de la Provincia de Buenos Aires, á 1 1|2 legua de Ordoqui, ferrocarril Midland y á 3 cuadras de las de Carlos Casares y Cambaceres, F. C. O. Campo Pampa, parejo, sin desperdicio el tosca, con tierras profundas y feraces, aptas para la ganadería y agricultura, siendo especiales para alfalfa. Con agua buena y abundante de 2 á 5 metros de profundidad. Es conocido por El Carmen y linda con Juan Cañas al Norte, con Atanasio Zeballos al Sur, con la sucesión de Diego Palmer el Este y calle pública al Oeste. Base, $ 245 la hectárea.
EL MIERCOLES 3 de septiembre, á las 3 de la tarde, en nuestra casa, Florida 273. Está alambrado en su perímetro y dividido en 11 potreros. Tiene buena casa-habitación, galpones, dependencias para peones, corrales, bañaderos, 2 molinos, 3 tanques australianos de 500.000 á 100.000 litros, bebidas, un puesto de material, etc. La mitad del campo está arrendada sin contrato al 20 por ciento de la cosecha. Al comprador exigiremos el 8 por ciento á cuenta de precio y el 2 por ciento de nuestra comisión. Planos y demás detalles pueden solicitarse en nuestra casa, Florida 273. — Adolfo Bullrich y Cía. a17

ANIMALES-FERIAS

TORITOS Y VAQUILLONAS Shorthorn. Seis toritos y 12 vaquillonas Shorthorn de pedigree de 10 á 12 meses de edad, vacunados contra la tristeza y el carbunclo, procedentes de la cabaña La Estela, en Castelli, propiedad del señor Alfredo Sanders. Se rematarán
EL SABADO 23 de Agosto á las 2 de la tarde, en nuestra casa, San Martín 254, donde se exhiben. Solicítense catálogos con detalles completos. Comisión á cargo de los compradores. — Adolfo Bullrich y Cía. a13

SHORTHORN IMPORTADO. 5 toros Shorthorn importados de Inglaterra por el señor Levisson Gower, se rematarán
EL MIERCOLES 27 de Agosto, á las 2 de la tarde, en nuestra casa, San Martín 254, donde se exhibirán. Próximamente catálogos con detalles completos. Comisión, 6 por ciento á cargo de los compradores. — Adolfo Bullrich y Cía. a20

PERCHERONES DE OCAMpo. — 26 padrillos Percherones, inscriptos en el Registro Prenatorio procedentes del establecimiento San Miguel, de los señores José L. Ocampo é hijos.
EL VIERNES 22 de Agosto, á las 2 de la tarde, en nuestra casa, San Martín 254, donde se exhiben. Comisión 6 por ciento á cargo de los compradores. — Adolfo Bullrich y Cía. a17

HACIENDAS EN EL AZUL — 46o. remate-feria de haciendas generales en el Azul, ferrocarril Sud, en las instalaciones de la Sociedad Rural, á orquilla local, de acuerdo al detalle que haremos conocer oportunamente.
EL DOMINGO 31 de Agosto, á las 12 del día. Pedidos de local y datos á nuestra casa, Florida 253 ó á nuestro representante en el Azul señor Luis Lier. Comisión, 2 por ciento al vendedor y 2 por ciento al comprador en haciendas generales, 3 por ciento de cada parte en yeguarizos y reproductores. Adolfo Bullrich y Cía. a21

HACIENDAS EN CHASCOmús. — 43 remate-feria de haciendas generales en Chascomús, F. C. Sud, en las instalaciones de la Sociedad Rural de aquella localidad.
EL DOMINGO 7 de Septiembre, á las 12 m. Pedidos de local y datos informes en nuestra casa, Florida 253 ó á nuestro representante en aquella localidad, señor Guillermo M. Ham. Comisión, 2 por ciento al vendedor y 2 por ciento al comprador en haciendas generales y 3 por ciento de cada parte en yeguarizo y reproductores. Próximamente detalles completos. — Adolfo Bullrich y Cía. a21

*CARNEROS Y OVEJAS IM*portados. — Un buen lote de 50 carneros y 25 ovejas Lincoln, procedentes de las cabañas de Howard Swailow Drakes y Anderson, importados de Inglaterra por el señor Federico Miner.
EL MARTES 26 de Agosto, á las 2 de la tarde, en nuestra casa, San Martín 254, previa exhibición. Solicítese catálogo con detalles. Comisión á cargo de los compradores. — Adolfo Bullrich y Cía. a31

CABALLOS Y PETIZOS — 14 caballos de tiro y silla, incluso yeguas y petizos Shetland, se rematarán
EL SABADO 23 de Agosto, á las 2 de la tarde, en nuestra casa, San Martín 254. Comisión á cargo de los compradores. — Adolfo Bullrich y Cía. a21

LINCOLN IMPORTADOS — 15 carneros Lincoln criados por Robert Dixon y 10 id. id. criados por George Hoyles, importados de Inglaterra, por el señor Frank Hoyles. Se rematarán
EL LUNES 25 de Agosto, á las 2 de la tarde, en nuestra casa, San Martín 254, donde se exhibirán. Comisión á cargo de los compradores. — Adolfo Bullrich y Cía. a21

Grippo y Bollón

Brasil 3151

EL DOMINGO 24 DE AGOSTO, á las 2 de la tarde, en nuestra casa, Brasil 3151, venderemos en remate, todo lo que á continuación se detalla. v24

20 POTROS CLYDESDALE y Percherón (tiro pesado), muy grandes, habiendo entre ellos 6 obscuros renegridos grandes, y livianos de abajo, especiales para fúnebres, origen de F. Alzaga.
EL DOMINGO 24, á las 2 p. m. v24

18 POTROS CUARTERONES y livianos, habiendo entre ellos muy buenas yuntas de alazanes, origen de F. Alzaga.
EL DOMINGO 24, á las 2 p. m. v24

12 YEGUAS BUENAS MEStizas Clydesdale (tiro pesado), marca de "Nueva Escocia", de los señores J. y J. Drysdale.
EL DOMINGO 24, á las 2 p. m. v24

10 YEGUAS ANGLONORmandas (tiro liviano), de gran clase, marca de "Nueva Escocia", de los señores J. y J. Drysdale.
EL DOMINGO 24, á las 2 p. m. v24

5 PETIZAS TIRO LIVIANO de gran clase, marca de "Nueva Escocia", de los señores J. y J. Drysdale.
EL DOMINGO 24, á las 2 p. m. v24

22 CABALLOS Y YEGUAS de tiro liviano y silla; varios carros, chatas, guarniciones, etc. Los tranvías que dejan bien, son los números 6, 16, 19, 28, 46, 47, 50, 56 y 73. v24

Manuel Castellar

*EN EL AZUL — 356.o RE*mate feria en mis instalaciones.
EL SABADO 30 de Agosto. Oportunamente detalles. — Manuel Castellar. v29

Felipe M. Llamosas

EN SAN ANTONIO DE Areco. F. C. C. A.
EL LUNES 25 de Agosto, á las 12 m|, 1.150 vacunos, 42o. remate feria, en mis instalaciones, á 10 cuadras de la estación del ferrocarril.

DETALLE

100 novillos gordos esp. frigorífico, buena clase, 3 años.
130 novillos gordos esp. frigorífico, buena clase, 3 á 4 años.
90 novillos gordos, esp. frigorífico, buena clase, 2 1|2 á 3 años.
70 novillos gordos, esp. frigorífico, buena clase, 4 años.
50 novillos gordos esp. frigorífico, buena clase, 3 á 4 años.
50 novillos gordos, esp. frigorífico, buena clase, 2 á 2 1|2 años.
80 novillos gordos, buena clase, 2 años.
50 novillos gordos, buena clase, 1 á 2 años.
180 vacas gordas, buena clase, con
160 terneros al pie.
20 vacas machorras especiales.
50 vacas gordas para abasto.
50 vaquillonas gordas, buena clase, un año.
50 vaquillonas gordas, buena clase, 2 á 2 1|2 años.
50 bueyes gordos especiales.
Y muchas otras consignaciones que recibiré el día del remate. No se suspende por mal tiempo, ni lluvia. Por más datos, á mi escritorio, en San Antonio, calle Arellano, U. T. 55. — Felipe M. Llamosas, martillero. v24

Croharé, Sourrouille y Cía.

Sucesores de B. Aldhourrón y Hnos.

900 NOVILLOS Y VACAS 600 capones y ovejas. En Ranchos (F. C. S.) — 71o. remate feria. Local del señor Amadeo Duche. Donde liquidaremos las haciendas origen de tambo, de alta mestización Durham, del señor Pedro Pédeflous.
EL VIERNES 22 de Agosto á las 12 m. Pedidos de local al señor Antonio E. Pierri ó á nuestra casa, Reconquista 432, Buenos Aires. — Croharé, Sourrouille y Cía. v22

JUDICIAL

6.425	animales vacunos	6.425

Hacienda tambera en plena producción

2.066	lanares	2.066
200	yeguarizos	200
300	cerdos	300

v21set.

UTILES Y ENSERES — EN el establecimiento La Isabel, próximo á la estación Duggan, ferrocarril C. Argentino, partido de San Antonio de Areco. Venta ordenada por el señor juez de primera instancia doctor Alberto L. Espinosa en el juicio sucesorio de don Enrique Laplacette.
EL DOMINGO 21 de Septiembre de 1913. En oportunidad detalles. Por más datos, ocurrir á la secretaría Herrera y Aguirre, Tribunales de Mercedes ó á nuestra casa, Reconquista 432, Buenos Aires. — Croharé, Sourrouille y Cía. a21

JUDICIAL

10.333	animales vacunos	10.333
18.218	lanares	18.218
500	yeguarizos	500

v14set.

UTILES Y ENSERES — HAciendas existentes en los establecimientos La Margarita, San Esteban y El Nogal, en los partidos de Junín y Lincoln, próximo á la estación Laplacette (F. C. P.). Venta ordenada por el señor juez de primera instancia, doctor Alberto L. Espinosa, en el juicio sucesorio de don Enrique Laplacette.
EL DOMINGO 14 de Septiembre, de 1913. En oportunidad detalles. Por más datos, ocurrir á la secretaría Herrera y Aguirre, Tribunales de Mercedes ó á nuestra casa, Reconquista 432, Buenos Aires. — Croharé, Sourrouille y Cía. a21

JUDICIAL

LOS RENOMBRADOS CAMpos de la sucesión de don Enrique Laplacette, venta ordenada por el señor juez de primera instancia, doctor Alberto L. Espinosa, 9.699 hectáreas, 36 áreas y 66 centiáreas de campo en los partidos de Junín y Lincoln con la estación Laplacette dentro del mismo campo y las cuales forman los establecimientos La Margarita y San Esteban, divididos en siete lotes de 500 á 1.800 hectáreas, tasados en 300 $ la hectárea, 2.024 hectáreas, 58 áreas y 12 centiáreas, en el partido de Junín, establecimiento El Nogal, en un solo lote, tasado en 300 $ la hectárea. Chacra número 119 en Chivilcoy, de 42 hectáreas, 18 áreas y 50 centiáreas, tasada en 500 $ la hectárea.
EL SABADO 6 de Septiembre á las 3 de la tarde, en nuestra casa, Reconquista 432, Buenos Aires. La venta se efectuará de acuerdo con el orden siguiente:
1o. — El lote núm. 6, de 1.599 hectáreas. Base, $ 210 hectárea.
2o. — El lote núm. 5, de 1.798 hectáreas, 16.09. Base, $ 195 hectárea.
3o. — El lote núm. 4, de 1.451 hectáreas, 08.5. Base, $ 240 hectárea.
4o. — El lote núm. 3, de 1.431 hectáreas 08.28. Base $ 240 hectárea.
5o. — El lote núm. 2, de 1.509 hectáreas. Base, $ 236.24 h.
6o. — El lote núm. 1, de 1.509 hectáreas. Base, $ 236.55 hectárea.
7o. — Establecimiento El Nogal, 2.024 hectáreas, 58.12. Base, $ 310 hectárea.
8o. — Chacra núm. 119, en Chivilcoy, 42 hectáreas, 18.50. Base, $ 250 h.
9o. — El lote núm. 7, de 390 hectáreas. Base, $ 240 h.
Con la estación Laplacette dentro de este lote.
NOTAS. — Seña, 10 por ciento. Comisión, 2 por ciento á cargo de los compradores. Los títulos se encuentran agregados al expediente en la secretaría Herrera y Aguirre, tribunales de Mercedes. Tenemos á disposición de los interesados avisos con planos. Por más datos ocurrir á la secretaría Herrera y Aguirre, Tribunales de Mercedes ó á nuestra casa, Reconquista 432, Buenos Aires. — Croharé, Sourrouille y Cía. a

SALABERRY & BERCETCHE

En Isla Verde

(F. C. C. A.)

En el establecimiento "ISLA VERDE" sobre la estación del mismo nombre

El Miércoles 27 de Agosto de 1913

A LA 1 P. M.

después de la llegada de todos los trenes procederemos á la venta de 3.260 animales vacunos, cuyo detalle es el siguiente:

1.200 novillitos de año.
600 vacas mestizas especiales.
600 vacas criollas para matadero, servidas.
300 vacas lecheras, con
300 terneros.
150 vaquillonas de 2 y 3 años, servidas.
100 novillos de 2 años.
10 toros de campo.
Para el día del remate los novillitos y vacas estarán clasificados en lotes de 100 y 200 cabezas, lo mismo que los terneros.
Cada uno de estos lotes después del remate tendrán un potrero aparte, donde los compradores podrán dejar el ganado durante diez días debiendo recibirse de la hacienda el día del remate.
Terminado el remate correrá un tren especial de ISLA VERDE á San Urbano, para que los concurrentes puedan regresar en el día, á Buenos Aires y á Rosario.
Nuestra comisión del 4 por ciento será á cargo del comprador. Por mayores informes dirigirse á nuestro escritorio, Defensa 188, Buenos Aires. v27

Pedro y Antonio Lanusse

EN 9 DE JULIO, F. C. O. EL MIERCOLES 27 de Agosto, daremos nuestro remate de haciendas núm. 110. Oportunamente detalles por los diarios. Por pedidos de local y otros datos á nuestro representante en 9 de Julio, señor Nicolás H. Robbio ó á nuestro escritorio en ésta. a15

EN GENERAL BELGRANO, F. C. S.
EL DOMINGO 31 de Agosto, daremos nuestro remate de haciendas número 111. Oportunamente detalles por los diarios. Por informes y pedidos de local á nuestro representante en General Belgrano, señor Luis Graña ó á nuestro escritorio en esta capital. a15

EN BALCARCE, F. C. S. — EL DOMINGO 7 de Septiembre daremos en el local de la Sociedad Rural, nuestro remate de haciendas núm. 112. Oportunamente detalles por los diarios. Por informes y pedidos de local á nuestro representante en Balcarce, señor César F. Juno, ó á nuestro escritorio, en esta capital. — Pedro y Antonio Lanusse, Belgrano 836 al 848. a17

Agustín S. Gamba y Cía.

EL VIERNES 22 DE AGOSTO, á las 2 de la tarde, en nuestra casa, Belgrano 2641, remataremos: v21

11 POTROS PERCHERONES de buen origen y marca procedentes de Carlos Casares, remataremos
EL VIERNES 22 de Agosto, á las 2 de la tarde. v22

22 POTROS LIVIANOS DE buen origen y marca, procedentes de La Plata, remataremos
EL VIERNES 22 de Agosto, á las 2 de la tarde. v22

60 CABALLOS TIRO Y SIlla, varias procedencias, habiendo entre ellos algunos muy buenos de tiro, remataremos
EL VIERNES 22 de Agosto, á las 2 de la tarde. v22

20 YEGUAS VARIOS TIPOS y muchos otros que no se detallan, remataremos
EL VIERNES 22 de Agosto, á las 2 de la tarde. — Agustín S. Gamba y Cía. v22

AYARRAGARAY SCHINDLER & GOWLAND

CORRIENTES 741 — BUENOS AIRES

EN VILLA SAUCE, F. C. O. (Partido General Villegas)

18 REMATE-FERIA de haciendas en general.

EL MARTES 26 DE AGOSTO DE 1913

A LA 1 DE LA TARDE

6000 novillos 6000

v25

*NUESTRO LOCAL ESTA SI*tuado en el partido de General Villegas, en el límite de las provincias de Buenos Aires, Santa Fe, Córdoba y La Pampa, con facilidades de embarcar haciendas á San Luis por el F. C. Pacífico y Oeste, muy cerca de Pehuajó, Junín, Trenque Lauquen, Guaminí y Catriló, es decir en la zona de las invernadas. Está situado á 25 leguas de Rufino, Lincoln y Catriló y á 40 leguas de Villa Mercedes (San Luis) y en el centro de la zona alfalfada.

350 novillos de 3 y 4 años, casi listos, una marca.
250 novillos 3 y 4 años, gordos y carne gorda.
260 novillos 3 y 4 años, Durham mochos.
500 novillos de 3 años, mochos gran clase muy preparados.
250 novillos, 3 años, Durham, mochos carnudos.
400 novillos de 2 años, especiales en clase, mochos muy buen estado.
350 novillos 2 años, Durham, mochos, una marca.
600 novillos de 2 años, gran clase y gran estado, una marca.
650 novillos de 2 años, mochos, Durham, tamberos.
550 novillos de 2 años, mochos, gran clase.
300 novillos de 2 años, buen estado, invernada mochos.
350 novillos 1 y 1|2 á dos años, mochos, buena clase tamberos.
300 novillos 1 y 1|2 á 2 años, Durham buena clase mochos.
350 novillos 1 y 1|2 años tamberos, mochos.
150 novillos 1 año, buena clase y estado.
180 vacas y vaquillonas, Durham buena clase servidas.
200 vaquillonas 2 y 3 años en parición.
70 vacas criollas carne gorda y gordas.
Horario de trenes: salida del Once el lunes 25 á las 9.25 p. m. Terminado el remate habrá un tren de regreso á las 7 p. m. El día del remate quedará en la estación Villa Sauze un vagón-restaurant. v25

A. R. Navarro y Cía.

11o. REMATE FERIA EN Macachín, F. C. P.
EL DOMINGO 31 de Agosto de 1913, á la 1 de la tarde, en nuestras instalaciones, venderemos: 800 animales vacunos, 1.250 lanares, 50 yeguarizos. Oportunamente detalles completos. Mayores datos á nuestros escritorios en Macachín ó en Buenos Aires, Sarmiento 760. v30

*11o. REMATE FERIA en GE*neral La Madrid, F. C. S., transferido por las lluvias para
EL MIERCOLES 27 de Agosto de 1913, á la 1 de la tarde, en las instalaciones de la Sociedad Rural, venderemos: 500 animales vacunos, 300 capones y ovejas. Oportunamente detalles. Mayores datos á nuestros escritorios en General La Madrid ó en Buenos Aires, Sarmiento 760. v26

EN PERGAMINO, F. C. C. A. 92.o remate-feria.
EL VIERNES 29 de Agosto de 1913, á las 2 de la tarde, en nuestras instalaciones La Amalia venderemos: 1.000 novillos y vacas, inclusive 200 vacas mestizas Durham buena clase y gran estado, servidas.

DETALLE

200 vacas mestizas Durham, servidas, buena clase, gran estado; 200 vacas mestizas Durham, gordas, matadero; 50 novillos 3 años, mestizos Durham gordos especiales; 25 bueyes mestizos Durham, gordos, especiales; 100 vacas mestizas gordas, matadero; 100 novillos 2 y 3 años, mestizos Durham, buen estado; 100 vacunos al corte (50 vacas y 50 terneros) buen estado, mestizas Durham; 25 vaquillonas mestizas Durham tamberas, especiales sola marca; 100 novillos 3 años criollos, buen estado; 100 vacunos al corte (50 vacas y 50 terneros) mestizones, buen estado; 30 yeguas mestizas Clydesdale, buena clase, gordas. Comisión del 2 por ciento al comprador é igual al vendedor en vacunos y 3 por ciento á cada parte en yeguarizo. Mayores datos á nuestros escritorios en Pergamino ó en Buenos Aires, Sarmiento 760. — A. R. Navarro y Cía. v28

"Ganadera del Norte"

REMATE 9o., FERIA 4a. — "Ganadera del Norte", Sociedad de Hacs. Anón. Ltda., en Pergamino, en las instalaciones de "La Polola".
EL LUNES 25 de Agosto de 1913, á las 2 p. m. — 1600 novillos y vacas.

DETALLE

150 novillos excepcionales.
100 vacas id.
200 novillos 2 años, mochos, gordos, muy buena clase.
100 vaquillonas 2 1|2 años, buena clase y estado.
200 novillos 2 1|2 años, id. id. id.
200 vacas alta mestización Durham.
100 toritos de año Durham.
100 vaquillonas Durham.
100 vacas criollas gordas, especiales.
50 id. id., con
80 terneros.
100 novillos criollos invernada.
60 terneros especiales.
10 cerdos gordos especiales.
Con seguridad, habrá mayor número de haciendas que las anunciadas.
Entre las que hay lotes excepcionales de hacienda flor.
Nota importante. — Los señores remitentes deben acompañar sus haciendas con el certificado correspondiente para evitar su detención.
Potreros pastosos, aguadas abundantes.
Comisión 2 o|o al vendedor y comprador en vacunos y lanar, 3 o|o en yeguarizos y 5 o|o en reproductores.
Por pedido de local é informes, á las oficinas Florida 530. Teléfono, 104 U. T. — "La Polola", 28 U. T. — Mauro Cabrera (hijo), gerente. a22

Rivero y Viale

FERIA RURAL PERMANENte en el Saladillo, F. C. S., los días 1o y 16 de cada mes, invariablemente. — 242o remate de haciendas en general.
EL LUNES 1o de Septiembre á la 1 p. m. efectuaremos nuestro 242o remate-feria con las haciendas que se nos consignen. Oportunamente publicaremos los detalles. — Por datos y pedidos de local á nuestros escritorios en Saladillo, F. C. S. y en Buenos Aires, Florida 230. a19

Castro Hermanos

EN

General Pico F.C.O. y P.

800 Vacunos incluso 400 Novillos
500 Lanares - 30 Mulares

*EL DOMINGO 24 DEL CO*rriente á las 2 de la tarde, en nuestras instalaciones, venderemos las haciendas anotadas y que más adelante se nos consignen. Solicítense detalles á nuestro escritorio. — Castro Hermanos. v23

MONES CAZON & OLAVARRIA

REMATE ESPECIAL DE HACIENDAS EN

MONES CAZON

Compañía General Buenos Aires

EL DOMINGO 24 DE AGOSTO á la 1 p. m.

5.000 vacunos 5.000

v23

DETALLE

2 vacas de pedigree.
12 terneros de pedigree.
198 vacas de plantel puras por cruza, servidas por toros de pedigree.
250 novillos buena clase y estado, de 2 años.
100 novillos gordos una marca, muy buena clase y estado, 2 1|2 años.
500 vacas buena clase.
600 vaquillonas mestizas, una marca, de un año.
400 terneros buena clase y estado, una marca, de un año.
600 novillitos una marca, buena clase y estado, de un año.
200 novillitos muy buena clase y estado, una marca, de un año.
200 vaquillonas muy buena clase y estado, una marca.
1.000 vacas cría, buen mestizo, incluso
380 terneros de un año.
300 vacas buen mestizo.

100 YEGUARIZOS 100

1 padrillo anglonormando.
6 potros tiro pesado.
8 potros tiro liviano.
10 mestizos Hunter.
12 yeguas tiro liviano.
10 potrillos mestizos carrera.
30 piezas manada anglonormanda.
10 yeguas tiro liviano.
10 yeguas tiro pesado.
30 cerdos Berkshire.
El tren para Mones Cazón sale de la estación Buenos Aires (Comp. General).
EL SABADO 23 de Agosto, á las 3 p. m., regresando el domingo 24 á las 9 p. m.
Los pasajeros de la línea del Oeste pueden dirigirse por la estación Alvarián, donde encontrarán coches que los conducirán á Mones Cazón. Comisión, 2 por ciento al comprador y 2 por ciento al vendedor. Informes y detalles en nuestro escritorio, Florida núm. 80. v23

4

RISSO PATRON & Cía

537—B. MITRE—537

CASAS

GRAN CASA CENTRAL, DE renta. Edificación sólida, de 3 pisos, bien distribuída y cómoda. Produce 12.480 $ de renta anuales con contrato por 2 años. Tucumán 2131 y 33. Circunscripta por las Avdas. Corrientes, Callao y Córdoba. En el verdadero centro del Norte de nuestra gran ciudad. Rodeada por suntuosos edificios de gran costo. Su construcción elegante es de estilo moderno, con frente imitación piedra, materiales de primer orden, afirmado de madera y eléctricos núms. 25 y 55 al frente. Distribución: Piso bajo: 8 habitaciones, 2 piezas más, y produce $ 340 mensuales. Los otros 2 pisos divididos en 2 casas cuentan con 18 habitaciones grandes y 4 pequeñas y producen $ 700 mensuales. Los 3 pisos tienen baño, toilet, vestíbulo con mosaicos americanos, cielo rasos de yeso, decoraciones, empapelados pisos de tea, carpintería y celosías de cedro, luz eléctrica y demás detalles que complementan estas cómodas viviendas. Forma de pago: 35.000 $ al contado y de lo que resulte como precio de venta 3|4 partes á 7 años de plazo con 9 o|o de interés y la otra 1|4 parte á 10 meses, con 8 o|o de interés. Datos B. Mitre 537.—RISSO PATRON y Cía.
EL DGO. 24 de Agosto á las 4. a17

*CASA HIG-LIFE, AL NOR*te. Bulnes 1630, entre Soler y Paraguay. Paraje incomparable por sus magníficos edificios, buenas pavimentaciones, eléctricos para todas partes y posición elevadísima. Base $ 18.000 incluso 15.000 que se darán á plazos. Mide 12 por 20. Su edificación esmerada y bien distribuída, luce un frente imitación piedra con 2 salas, hall y patio cubierto, mayólicas y vitraux, 2 dormitorios, comedor grande por separado, 1 pieza de servicio, cocina, baño con w. c., excusado y demás comodidades. Cielo rasos de yeso decorados, empapelados, pisos de tea, carpintería y celosías de cedro, mármoles, mosaicos, herrajes de níquel y multitud de detalles que complementan una vivienda deliciosa. Visítese de 2 á 5. Más datos B. Mitre 537.—RISSO-PATRON & Cía.
EL DGO. 24 de Agosto á las 3. a17

*JUDICIAL — CASA EN Flo*res, á 100 metros de la Avenida Rivadavia, Coronel Falcón 3065, entre las de Quirno y San Ramón. Base de venta de sus 2|3 partes pesos 11,726.41. Mide 9m53 (11 varas) por 60m90 (70v31). Superficie, 580m37 (778v32). El edificio se compone de 3 dormitorios, comedor, otra pieza chica, cocina, w. c., altillo, corredor, cielos rasos de yeso, piso de madera en algunas de ellas, etc. Barrio poblado y de gran porvenir. Venta ordenada por el señor juez de primera instancia, doctor Gigena, secretaría del doctor Manuel A. Marini, en los autos sucesorios de don Fortunato Rodríguez y doña Ana Daud de Rodríguez. Seña á cuenta de precio 8 por ciento. Comisión, 2 por ciento al contado á cargo del comprador. Más datos, Bartolomé Mitre 537.—RISSO-PATRON & Cía.
EL DGO. 24 de Agosto, á las 2 p. m. a17

EN COGHLAN—PRECIOSA casa. Bebedero 4395, esquina Acha. Base $ 9000. Mide 10 v. á Bebedero por 50 á Acha. Su edificio sólido y bien construído consta de verja al frente con jardín. Sala, 2 dormitorios, comedor, sótano, baño, cocina. Frente piedra á la calle Acha, balcones y celosías en toda la casa, galerías y mosaicos. El adoquinado de Bebedero es por cuenta del comprador. Su proximidad á la estación del F. C. C. A., el tranvía eléctrico 96 que pasa por el frente y la edificación lujosa y moderna que la rodea hacen que ésta sea un paraje de valorización y donde la propiedad produce alta renta. Más datos, B. Mitre 537. —RISSO-PATRON & Cía.
EL DGO. 24 de Agosto á las 3.30. a17

*COMO JUDICIAL — POR DI*visión de condominio. Casita de renta. Avenida Alvarez Thomas 84, entre Av. Dorrego y Estados. Base $ 3500. Su edificio consta de 2 amplias habitaciones, 1 pieza chica, cocina, w. c., galerías, patios de mosaico, etc. Produce $ 55 de renta mensuales. Es barrio completamente edificado y dista solamente 100 mts. de Giribone con doble vía de eléctricos. Más datos, B. Mitre 537.—RISSO-PATRON & Cía.
EL DGO. 24 de Agosto á las 4.30. a17

BOVEDA NUEVA EN LA Chacarita, á 30 metros del panteón Español, con título á 99 años, construída con materiales elegidos. Base 1.400 pesos. Está edificada en el lote 20 del número 6, manzana 4, sección 5.a. Tiene frente de mármol, ocho catres, altar de mármol. Puede visitarse en cualquier momento, preguntando por el señor Ricciotti Bettini. Más datos en nuestro salón de ventas, donde se efectuará el remate. B. Mitre 537.—RISSO PATRON y Cía.
EL JUEVES 28 de Agosto á las 3. a19

*DOS BOVEDAS FLAMAN*tes en el cementerio de Flores. A 99 años. Base 1.800 pesos cada una. Una forma esquina y la otra es lindera, están edificadas en los lotes 1 y 2 y 35 y 36 del número 13, sección 4.a Contiene cada una 17 catres, altar, escaleras de mármol, pasamanos de bronce frente imitación piedra, etc. Pueden verlas en cualquier momento preguntando por Juan Marcell quien las enseñará. Más datos en nuestro salón de ventas, donde se efectuará el remate. B. Mitre 537.—RISSO PATRON y Cía.
EL JUEVES 28 de Agosto á las 3. a19

TERRENOS

*EN VILLA DEVOTO — 4 es*pléndidos lotes. Avenida América entre Avenida San Martín (adoquinada) y San Nicolás. Base $ 2.50 la v. c. Miden 10 por 54 y 58 de fondo cada lote. Su proximidad á la Avenida San Martín la que pronto tendrá tranvía eléctrico y la edificación moderna que los rodea hacen que estos terrenos sean de mucho porvenir. Más datos, B. Mitre 537.—RISSO-PATRON & Cía.
EL DGO. 24 de Agosto á las 2.30. a17

EN 80 MENSUALIDADES— Los terrenos de la estación Casanova. Saldo de nuestro remate último. Ofrecemos particularmente lotes á 4, 5 y 6 $ por mes, entrando las esquinas y dando posesión. Se venden también por manzanas. Están rodeando la estación ó sea en el centro de esa gran meseta que domina materialmente los pueblos San Justo, Ramos Mejía, Haedo y Morón. Realizada la proyectada venta del Midland al Sur y la fusión, también proyectada del Oeste y Sur, sería inmensa la prosperidad de Casanova. Téngase presente que no hay nada más alto, más pintoresco, más higiénico ni de mayor porvenir en los alrededores de la capital. Allí está la fábrica de tejidos de seda del señor Isidro Casanova, en la cual trabajarán gran cantidad de obreros que serán otras tantas fuerzas que concurrirán al desenvolvimiento del pueblo. También será un motivo de progreso el gran mercado de haciendas que se establecerá á una distancia relativamente corta. Hay en esta venta hasta un negocio de especulación. Comprar hoy para vender mañana, es tener asegurado un beneficio grande. Datos completos á nuestra casa, B. Mitre 537.—RISSO-PATRON & Cía. v23

CAMPOS

ESTANCIA "EL PARAISO" 1.788 hectáreas de buen campo en la Provincia de Córdoba, departamento Lagunilla, partido Santa María. Dista 5 leguas de la ciudad de Córdoba, 1 de la estación Malagueño, F. C. C. A., 3 del dique San Roque, 5 de Alta Gracia y 2 de Calera. Base pesos 60 la hectárea. Forma de pago: 100.000 pesos á 1 año de plazo con 7 o|o de interés pagaderos por semestres anticipados y garantía hipotecaria, el excedente de precio al contado. La hipoteca puede ser prorrogable por 1 año más. Después detalles. Planos y datos á nuestro salón de ventas, B. Mitre 537, donde se efectuará el remate.—RISSO PATRON & Cía.
EL MARTES 9 de Septiembre á las 3. v24

NOTA — En todas las ventas, exigiremos del comprador el 8 o|o de seña y el 2 o|o de comisión (sin excepción).
RISSO-PATRON & Cía

Naón, Bustillo y Fragueiro

427 San Martín 427

*MUEBLES — JUEGO CO*medor inglés de nogal con espejos y sillas de esterilla, piano perpendicular francés, juegos de sala, mesas de centro, muebles fantasía, buen juego comedor nogal y roble con sillas de vaqueta, dormitorio Luis XIV con ropero de 3 cuerpos, otro íd Luis XV con un ropero de nogal, tallado, dormitorios de nogal con espejos, escritorios ministro, bibliotecas, juego de cuero, coupé 2 asientos, un automóvil Humber, un taxímetro Renault, buenos guardarropas, botineros, alfombras, cuadros, adornos, etc. y una partida de vino Oporto y champagne.
EL VIERNES 22 de Agosto á las 2 de la tarde y 8 de la noche en nuestra casa San Martín 427. Comisión 10 o|o. — Naón, Bustillo y Fragueiro, 3908 Avenida U. T. a19

"La Liquidadora Comercial"

*GRAN CIGARRERIA, Libre*ría y juguetería, calle Bolívar 371.
EL VIERNES 22 de Agosto, á la 1 de la tarde, remataré por orden terminante de su dueño las inmensas existencias como judicial que consisten en lo siguiente: espléndido surtido de cigarrillos, tabacos y artículos de cigarrería, fósforos Victoria, Estrella, cigarrillos 43, América, Centenario, Vuelta Abajo, Barrilete, C. y Caretas, Monterrey, etc., etc., boquillas, pipas, cigarreras, etc. Gran cantidad de cuadernos, anotadores, papel, sobres, tarjetas en blanco y postales, lápices, lapiceras, plumas, blocks, libretas, novelas, libros escolares, obras varias, juguetes de todas clases, vidrieras, mostradores, etc., etc., y un sin fin de artículos del ramo que se rematarán á cualquier precio. En conjunto 8.000 $ en artículos de primer orden que se quemarán al mejor postor. Seña en cada lote y á satisfacción del martillero. Comisión, 10 por ciento.—J. L. Villa. v23

MARIANO SALABERT & Cía.

187 — CHACABUCO — 187

Colonia "ELIDA"

EN SANTA FE

De las 300 chacras

en esta colonia, cuyo remate se efectuó ayer, fueron vendidas 120, á precios varios que arrojan un promedio de pesos m|n. 6.20 la mensualidad, al cual sigue la venta particular.

Resultaron compradores los señores: Carlos Colombo, José Vázquez Senra, Manuel Vázquez, Joaquín Roger, Luis Losta, Zenón Sierra, Juan Etcheverry, Lisia Larday, Alejandro N. Figueroa, José García Cadilla, Juan Palermo, Arturo López, Avelino Sosa, Juan Domínguez, Manuel Guillen, Lucio Lancari, Dr. Gabriel Giordano, Angel Villazón, S. A. Soriano, Homero A. Villamayor, Pedro Matamala, Lucía Lucente, Antonio Omar, José Martínez, Antonio Durán, Ramón Sancho, Antonio Corradino, Lucas Leiro y otros varios. Total de lo vendido, importa, $ 59.520.
v23

Mariano Salabert y Cía.

MUEBLES

187 - CHACABUCO - 187
v22

*HOY!! REGIO mueblaje im*portado del señor E. R. Laforgue, por ausentarse á Europa, remataremos en nuestros salones de venta, Chacabuco 187.
HOY VIERNES 22 de Agosto, á las 2 de la tarde, un juego de dormitorio todo de bronce, compuesto de dos mesas de luz, cuna, camita, cama camera y 2 sillas, dormitorio roble 3 cuerpos, comedor íd, juegos de sala, cortinados, espejos, arañas, higrana, cuadros antiguos, gran surtido en dormitorios de todos los estilos, comedores variados, bibliotecas, escritorios, sillas, guardarropas, roperos, lavatorios, mesas, camas de bronce, juegos de marroquín, aparadores, camas, relojes, cajas de hierro, vitrinas, dormitorios mármol ónix y muchísimos muebles sueltos sin detallar, tienda, bazar, alhajas y muchos artículos de fantasía.
HOY VIERNES 22 de Agosto, á las 2 de la tarde, en nuestros salones, Chacabuco 187. v22

Gondra y Schwarz

*COMO JUDICIAL POR OR*den de la sociedad anónima "Bodegas Franco Argentinas, remataremos todas las existencias de esta bodega cuyo detalle es en parte como sigue: Vinos Jerez, Rioja, Volnay, Borgoña, Seco, Málaga, Mendoza, Moulin a Vent, Beaufolois, Beauno, Chablis, Corton, Barbera, Manzanilla, Garnacha, horchatas de Chufas, agua de Azahar, cognac, chum, vinagre, máquinas de escribir, cajas de hierro, sillas, sillones, máquinas de copiar, estantes, gran cantidad de botellas, bordalesas y cascos vacíos, capsulas, etiquetas, corchos, canillas, básculas, planchas, carros, caballos, guarniciones, letreros luminosos, etc., etc. y varias mercaderías que todavía se encuentran en la Aduana y cuyo detalle se encuentra en nuestro escritorio á disposición de los interesados.
EL JUEVES 28 de Agosto á la 1 p. m. en el local calle Venezuela 936 y en caso de no terminarse se continuará los días siguientes á la misma hora. Seña 20 o|o Comisión 10 o|o á cargo del comprador. Por más datos dirigirse á nuestro escritorio, calle Florida 440.—Gondra y Schwarz. v28

Carlos Trincavelli & Cía.

HOY A LAS 8 y 30 DE LA NOCHE **HOY**

MUEBLES

1157 Avenida de Mayo 1157

Regio mueblaje y obras de arte chino. Notable dormitorio de roble con altos relieves y respaldares de bronce. Regio comedor con vitreaux completo con su rica sillería de roble forrado en marroquín inglés, artísticamente tallado, etc., etc.

LUJO, ELEGANCIA Y CONFORT
v22

*LUJOSOS MUEBLES impor*tados de comedor y dormitorio, cuadros, bronces, ricas arañas luz eléctrica, valiosos objetos de arte de la India, China, entre ellos dos biombos de laca 4 hojas, con incrustaciones de nácar y marfil, ánforas y macetas cinceladas al buril, etc., etc., remataremos
HOY VIERNES 22 y SABADO 23 de Agosto á las 8 de la noche, en el lujoso palacio, Avenida de Mayo 1157. Rogamos á nuestra numerosa clientela y á las personas de gusto visiten esta importante venta de muebles nuevos y obras de arte cuyo saldo de $ 150.000 m|n que llevamos realizado esto que queda es lo mejor. Pequeño detalle. Salón—Rico juego Luis XV forrado en lampás, cortinados, espejos y consola Luis XV, gran piano Spruns con dragería India, vitrina dorada Vernis Martin, metales, cuadros al óleo, bronces, valiosos jarrones de fayance, columnas ónix y bronce, alfombrado, regias arañas luz eléctrica en todas las habitaciones, etc. Soberbio dormitorio camero con ropero 3 cuerpos y toilette roble con incrustaciones á alto relieve de bronce, lo recomendamos especialmente porque pocas veces sale á remate, dosel de seda, adornos, sillas, etc., 3 dormitorios de roble y caoba para persona, importados, completos. Regio y suntuoso comedor de roble con gran aparador, mesa automática, mesa de trinchar, cristalero y 12 sillas roble y marroquín inglés primorosamente tallado y garantido, importado, es un juego notable y lujoso, buenos metales, servicio completo de porcelana y cristalería, cuadros, jarrones, regia araña y demás complemento de comedor, etc. Rico antecomedor de roble con su sillería y demás útiles, etc. Escritorio y bibliotecas N. A., sillas de roble, reloj de pie, araña, juego cuero, etc. Llamamos la atención especialmente en los valiosos objetos India, China que adorna la sala chinesca y el gran hall, 2 juegos de vestíbulo, uno de ellos es de nogal de Italia tallado, de la casa Candiani de Milán, obra de verdadero mérito, 2 valiosos biombos de laca con altos relieves de nácar y marfil, haciendo juego, paneaux, mesitas, repisas, medallones, porta retratos, etc., macetas y ánforas de bronce cincelado al buril é infinidad de objetos de arte japonés é indochino. Rogamos una visita á esta venta donde todo es nuevo, lujoso y regio, cuya venta hay que efectuarla sin base, al mejor postor, por saldo de una importante liquidación. Comisión 10 o|o. Más datos, Suipacha 21.—C. Trincavelli y Cía., U. T. 4615, Libertad. v22

M. Villar Saenz Peña y Vidal

RIVADAVIA 1721 y 23

El Sábado 23 de Agosto

A LAS 8 y 1|2 P. M.

CUADROS

v23

IMPORTANTE COLECCION de cuadros de distintos autores, entre los cuadros hay verdaderas obras de arte. Al mismo tiempo el saldo de los libros que por falta de tiempo no se remataron el sábado pasado. Mármoles y bronces.
OTROS REMATES— EL MIERCOLES 27 de Agosto, muebles y mercaderías varias. El 31 de Agosto, á las 3.30 de la tarde, Judicial en Lanús, la propiedad Paunero 258. Base, 7.000 $. v23

J. Couto

HOY

*HOY, REMATO el BIEN Sur*tido negocio de cigarrería y librería, Salta 924, á la 1 de la tarde. v22

*CIGARRERIA — CIGARRI*llos de todas las marcas, cigarros habanos, surtidos, cigarros ordinarios, fósforos Victoria, boquillas ámbar, coco, pitos, etc. v22

LIBRERIA — AGENDAS, anotadores, cuadernos Belgrano, etc., papel y sobres cartas, postales, lapiceras, plumas, tinteros, gomas, reglas, libretas, pinturitas, estampas, etc. v22

*GRAN SURTIDO EN LI*bros de autores clásicos y modernos de firmas reconocidas. v22

MUEBLES — ARMAZONES, mostradores, gran toldo calle, vidrieras, espejos y todo cuanto estará á la vista el día del remate sin retirar lote. ¡Atención! Antes de proceder al remate al detalle, se efectuará en globo, única ocasión de hacerse de un buen negocio por poca plata. Comisión, 10 por ciento á cargo del comprador. Datos á mi escritorio, Bolívar 870. Seña á satisfacción. v22

Iturriza Espina Hnos.

REMATE JUDICIAL — DE todas las existencias que se encuentran en el local Pueyrredón 975, por orden del síndico del concurso de Muller y Cía., que se tramita ante el juez doctor Martín y Herrera, secretaría del doctor Britos. Hay un gran surtido de cristales, vidrios ingleses, de claraboya, bordados, espejos, de todos tamaños, armazones, máquina escribir Smith en perfecto estado, escritorios, biblioteca, tabiques, etc.
EL LUNES 25 de Agosto á la 1 p. m. Sin base. Seña 30 o|o. Comisión 10 o|o. En el mismo local, mismo día, y hora, por cuenta del mismo concurso, remataremos un lote de terreno en Villa Real, frente á la estación del F. C. P. calle Dupuy, que mide 10 por 55 varas con la base de 1.100 pesos al contado y doce mensualidades de pesos 55 cada una. El excedente que se obtenga al contado. Más datos, Sarmiento 643. a18

Pedro Toresano Giménez

DE ALMACEN Y BEBIDAS calle Estados Unidos 1699.
HOY HOY VIERNES á la 1p.30 en punto á vender en remate público 7.000 pesos en artículos, que en parte detallo: Arroz, azúcar, yerba, aceite Bau, Ottone, francés, y otras varias marcas; velas, grasa, querosene, alcohol, galletitas, jabón, chorizos, aceitunas, té, café, chocolate, duraznos conserva, etc., galletitas, biscochos, pimientos, escobas, cepillos, atún, merluza, pescadilla, calamares, salmón, langosta, sardinas, anchoas y otra infinidad de conservas y comestibles que no detallo: 1.500 botellas licores y varios, báscula, balanza, molinillo, mostrador, armazones, campanas, tarros y muchos otros útiles. Comisión 10 o|o. Seña en cada lote. v22

DE ALMACEN Y BEBIDAS bazar.
HOY HOY VIERNES no faltar al remate, 8.000 pesos á liquidar, sin retirar lote, calle Estados Unidos 1699, á la 1.30. v23

M. Amaral

JUDICIAL — EL DOMINGO 24 de Agosto á las 10 de la mañana en la calle Córdoba 1138, por orden de los señores síndicos liquidadores del concurso formado á los señores García Rodríguez y Cía., cuyos autos tramitan en el juzgado de primera instancia en lo comercial á cargo del doctor Martín Herrera, secretaría Britos, procederemos á la venta en remate de los siguientes artículos, una partida de 100 cajones de aceite retirados de la aduana, aceitunas, champagne, cognac, 100 bolsas nuez, 1 alambique (aparato para destilar) capacidad 500 litros y otros artículos que estarán á la vista el día del remate. Venta al contado. Seña á satisfacción. Comisión 10 o|o, á cargo del comprador. Por más datos en la secretaría donde tramitan los autos, en las oficinas de los señores síndicos liquidadores, Talcahuano 716 ó en mi casa, Lavalle 2100. v24

JUDICIAL — EL VIERNES 29 del corriente, á las 9 de la mañana, procederé á vender por orden del señor Higinio Santangelo, síndico liquidador del concurso formado á los señores Landa y Cía., cuyos autos tramitan por ante el juzgado del doctor Avellaneda, secretaría del doctor Bunge Guerrico, todas las existencias del escritorio, sito en la calle San Martín 195. Hay juego de escritorio, mostrador, sillas, caja de hierro, máquina de escribir, sumar, etc., etc. Venta al contado; seña á satisfacción. Comisión 10 o|o á cargo del comprador. Por más datos, Florida 271. a23

JUDICIAL — ALMACEN de comestibles y bebidas. Tucumán 1401.
EL 29 de Agosto, á la 1 p. m., por orden del señor Derminio Tornose, síndico liquidador del concurso formado á Celestino Fernández, cuyos autos tramitan por el juzgado de comercio á cargo del doctor Tristán M. Avellaneda, secretaría Tobal. Detalle: Armazones, mostradores, vidrieras, caja registradora, bebidas, conservas, comestibles, etc., etc. Venta al contado, seña á satisfacción. Comisión 10 o|o, á cargo del comprador. Por más datos, en la secretaría donde tramitan los autos ó en mi casa, Lavalle 2100. v29

Magaldi y Cía.

*EL SABADO 23 Y DOMIN*go 24, á las 2 p. m., remataremos por cuenta y orden de su dueño, la cigarrería, librería y juguetería, ubicada en la calle Entre Ríos 310, habiendo en su mayoría un gran stock de cigarrillos 43 de 20 y 30, R. Victoria, América, Vta. Abajo, H. P., Siglo XX y cigarros de hoja Doctores, Santos, Curios, etc., etc., y un colosal surtido de biscuits finísimos, muñecas, útiles de colegio, etc., etc.; todo esto se liquidará al mejor postor, sin retirar lote. Comisión al comprador 10 o|o. Más datos á nuestro escritorio, Magaldi y Cía., E. Ríos 2077. ¡¡Aprovechen, pichincheros!! ¡¡Nadie debe faltar!! v23

González y Cía.

MUEBLES

*HOY! HOY! NOTABLE mue*blaje que adorna la casa Cangallo 2222, por orden de su propietario doctor Choquetti, que se ausenta del país.
HOY, HOY VIERNES 22 de Agosto á las 8.30 de la noche: Sala, gran piano cruzado en bronce, juego sala Luis XVI tapizado en lampás de seda, sillitas fantasía, consola y espejo dorada, mesa centro íd, jarrones, bronces, columnas, cuadros al óleo y acuarelas, vitrina importada, cortinados, alfombras, arañas eléctricas de la casa Heinlein, juguito hamburgués, escritorio señora, etc., gran escritorio roble estilo inglés, bibliotecas, caja hierro, juego cuero, etc. Elegante y moderno dormitorio arte nuevo roble con incrustaciones de maderas finas y aplicaciones bronce, compuesto de ropero 3 cuerpos (á desarme), cama, 2 mesitas luz y lavatorio toilet, otro íd más chico, otro de una plaza, doseles, cubrecamas bordados en seda, biombos bordados en oro, colchones, sillas, muebles sueltos, etc., soberbio comedor de caoba todo con incrustaciones y bronces cincelados, compuesto de 19 piezas, metales de las mejores marcas, cristalería, porcelanas, mantelería, carpeta felpa, etc., antecomedor de roble art nouveau completo, 3 espléndidos guardarropas con espejo, sillones y sillas de nogal forma neroniana, juego vestíbulo de Viena, plantas é infinidad de muebles y objetos sueltos que no detallamos. Visítese á cualquier hora. Comisión 10 o|o, al comprador. 1p

Guillermo Gowland y Cía.

MERCADERIAS

REMATES SEMANALES — LOS MIERCOLES Y VIERNES: comestibles, bebidas, ferretería, tienda, artículos rurales, etc., á la 1 de la tarde, en nuestra casa, Bolívar 351 y 361. perm.

*50.000 PIES PINO TEA, AL*fajías de 1 por 3, tablas de 1 por 12 y machimbre de 1 por 3. En el depósito calle Vélez Sársfield 236 (continuación de Entre Ríos).
EL MARTES 26 de Agosto á las 2 p. m. se rematarán en lotes por cuenta de quien corresponda. Seña 30 o|o. Comisión 10 o|o. —Guillermo Gowland y Cía. a15

JUDICIAL — UN MOTOR Tosi, de 24 caballos, 2 dínamos y 7 máquinas para biseladores. En nuestra sucursal calle Vélez Sársfield 236 (continuación de Entre Ríos).
EL MARTES 26 de Agosto, á las 2.30 de la tarde, se rematarán á la más alta postura, por orden del doctor Alfonso E. Poucard, síndico liquidador del concurso de los señores A. Muller y Cía.—Nota: El motor se encuentra en la calle Bermejo número 936, donde los interesados podrán inspeccionarlo, pero la venta se efectuará en el depósito arriba indicado, calle Vélez Sársfield 236. Seña, 30 por ciento. Comisión, 10 por ciento.—Guillermo Gowland y Cía. a17

RESORTES PARA CAMAS! Averías, 10 cajones con 2.000 kilos resortes para camas 6, 7, 8 y 9 vueltas. En nuestra casa, 351 Bolívar 361.
EL VIERNES 22 de Agosto á las 2.30 p. m. se rematarán en lotes, por orden de los señores Husenclever y Cía., por cuenta de quien corresponda y con intervención de seguros, llegados en el vapor "Lincolnshire. Seña 30 o|o.—Guillermo Gowland y Cía. a17

4800 CHAPAS DE HIERRO galvanizado de canaleta de 6 á 12 pies. Averías! En el depósito calle Vélez Sársfield 236.
EL MARTES 26 de Agosto á las 2 p. m. se rematarán en lotes. Seña 30 o|o.—Guillermo Gowland y Cía. a21

*600 ROLLOS ALAMBRE gal*vanizado ovalado, inglés, de alta resistencia, de 45 kilos y 250 rollos alambre negro núms. 12 y 14. En el depósito calle Vélez Sársfield 236.
EL MARTES 26 de Agosto á las 2 p. m. se rematarán en lotes. Seña 30 o|o.—Guillermo Gowland y Cía. a21

300 BARRICAS CEMENTO portland de 180 kilos. En el depósito calle Vélez Sársfield 236.
EL MARTES 26 de Agosto á las 2 p. m. se rematarán en lotes. Seña 30 o|o.—Guillermo Gowland y Cía. a21

25 CHARRETS, SULKYS con y sin capota y 30 guarniciones de pretal y pechera. En el depósito calle Vélez Sársfield 236.
EL MARTES 26 de Agosto á las 2 p. m. se rematarán en lotes. Seña 30 o|o.—Guillermo Gowland y Cía. a21

300 ROLLOS CABO SISAL surtido. En nuestra casa, Bolívar 351|61.
EL VIERNES 22 del corriente á las 2 p. m. se rematará en lotes por orden de quien corresponda.—Guillermo Gowland y Cía. a21

AZUCAR, YERBA, NUECES, garbanzos y avellanas. Se rematará una gran partida en lotes. En nuestra casa, Bolívar 351|61.
EL VIERNES 22 del corriente á las 2. a21

25 GUARNICIONES pretal y pechera. Se rematarán en nuestra casa, Bolívar 351|61.
EL VIERNES 22 del corriente á las 2 p. m., en lotes.—Guillermo Gowland y Cía. a21

*50 CAJONES COGNAC JE*rezano, Oporto, Español, Jerez Amontillado superior, ponche Jerezano, anís dulce y Jerez Quina. Por cuenta de una casa introductora española. En nuestra casa, 351 Bolívar 361.
HOY VIERNES á las 2 p. m. se rematarán en lotes. Seña 30 o|o.—Guillermo Gowland y Cía. 1p

F. Beretta & Cía.

531, CORRIENTES, 531

JUDICIAL — HORNO DE ladrillos.
EL DIA 24 de Agosto á las 10 a. m. en la calle Segurola é Indio, por orden del señor síndico liquidador del concurso formado á los señores Barbieri Moncalvo y Cremaschi, cuyos autos tramitan en el juzgado de comercio, á cargo del doctor Cranwell, secretaría Grandoli, procederemos á la venta en remate de los semovientes, mercaderías y demás existencias del precitado concurso cuyo detalle en parte, es el siguiente: Varios lotes de madera, 1 pieza material, 1000 tapas madera, 50 cabeceras, 38 carretillas, 15 banquitos cortadores, 32 adoberas, 50 palas, picos y horquillas, 4 pisadores, 4 carros, 1 chata, 13 caballos, arreos para 15 caballos, 1 lote estiercol, 1 pozo con noria; varios desagues, 1 lote carbonilla, 1 lote leña, 3 hornos, 1 chiquero, 1 tanque hierro, 1 lote tablones, 1 lote adoquines, 14 canchas 140.000 ladrillos cocidos, 180.000 ladrillos crudos, 30 metros cúbicos polvo ladrillo, 30 metros cúbicos cascotes, 1 caballeriza y galpón, 1 lote herramientas, 1 báscula, 1 estercolero, 1 lote batería cocina, 1 meza escritorio, etc. Venta al contado. Seña á satisfacción. Comisión 10 o|o, á cargo del comprador. Por mayores datos en la secretaría donde tramitan los autos, ó en nuestra casa, Corrientes 531.—F. Beretta y Cía. a14

EN FLORES — TERRENO, Avenida Carabobo casi esquina Campana, notable terreno con tranvía eléctrico del Anglo-Argentino número 49, por la esquina Carabobo y Campana, la nueva línea del Anglo que viene por Campana hasta la plaza de Flores, se están colocando los rieles, rodeado de edificación y en breve adoquinado al frente. Mide 10 varas por 61,20, linda con la casa edificada, Avenida Carabobo 1015. Venta terminante con la base de $ 10 v. c., pagadero mitad al contado, mitad á 6 y 12 meses de plazo sin interés. Comisión, 2 por ciento.
EL DOMINGO 24 de Agosto, á las 2 de la tarde, sobre el mismo. Seña, 8 por ciento. Mayores informes, Corrientes 531.—F. Beretta y Cía. a17

AYERZA CULLEN & SEOANE

Socios: Isaac Ayerza, Huberto Cullen Ayerza, Ramón M., Seoane

LOS LUNES Y JUEVES, A la 1 de la tarde, remate de comestibles, bebidas, ferretería, artículos rurales, tienda y mercería. En nuestra casa, Defensa 183 al 193. perm.

MERCADERIAS

5 AUTOMOVILES USADOS en Europa. Un Minerva 18|20 H. P. Landaulette, un Delaunay Belleville 18|22 H. P. Limousine; un Delaunay Belleville 25 H. P. doble faeton; un Itala 40|45 H. P. torpedo 4 asientos y un Napier 60 H. P. Limousine. En la Barraca "Isabel", calle Isabel La Católica Nro. 773.
EL MIERCOLES 3 de Septiembre á las 3 p. m. se rematarán por orden del Banco Británico de la América del Sur, por cuenta de quien corresponda y perteneciente á una consignación, llegados en los vapores "Highland Piper", "Highland Lock", "Highland Scott" y "Highland Bride". Después detalles completos. Seña 20 o|o. Comisión 10 o|o.—Ayerza, Cullen y Seoane. a15

*FERRETERIA - PINTURE*ría y bazar. Todas las existencias, instalaciones y útiles. Grande y variado surtido. En su local, Cabildo 3750.
EL VIERNES 22 de Agosto y subsiguientes á la 1 de la tarde, se rematarán en lotes por orden de su dueño y por cesación de negocio. Después detalles. Seña, 20 por ciento. Comisión, 10 por ciento.—Ayerza, Cullen y Seoane. a17

P. J. Torres y Cía.

Muebles - HOY

DEL Dr. CARLOS LOPEZ Butaro, su rico mueblaje en la propiedad, B. Mitre 1910.
HOY JUEVES 21 de Agosto á las 8 de la noche, rico piano gran formato 3 pedales, juego de sala lampás, art nouveau, consola con espejo Luis XV dorado, y jarrones, araña eléctrica, vitrina palisandro con aplicaciones bronces, escritorio norteamericano, persiana, bibliotecas, caja de hierro, juego marroquín, rico comedor de la casa Maple, roble macizo, tres piezas, sillas roble y marroquín, porcelana, cristalería, cubiertos, carpeta felpa, grafófono, soberbio dormitorio roble con aplicaciones de bronce, ropero de tres cuerpos, dosel de seda, colchones lana, guardarropa estilo inglés, otro dormitorio Luis XV, con ropero de 3 cuerpos nogal y roble de desarme, máquina coser, juego lavatorio metal blanco, muebles sueltos, etc. antecomedor nogal y roble, tres piezas, sillas vaqueta, tres dormitorios completos, varios estilos, vestíbulo, juego Thonet 10 piezas, buena percha nogal con espejo, cuadros al óleo de reputados autores, ricos macetones porcelana dorada, artefactos eléctricos y demás enseres de la casa. Comisión 10 o|o. 1p

V. S. VINELLI y Hno.

U. T. 1557 Mitre — 2791 CORRIENTES 2791

TERRENOS

EN SANTOS LUGARES — Los mejores terrenos que quedan sin edificar en la manzana número 1, á dos cuadras de esta estación y un paraje como pocos, 10 por 50 varas cada uno, sobre la Avenida Rodríguez Peña, casi esquina La Plata, lindando con un almacén. Punto muy alto recomendable para la vivienda propia. Base, $ 2.50, una tercera parte al contado y el resto á 6 y 12 meses de plazo, sin interés.
EL DOMINGO 24 de Agosto, á las 3.30 de la tarde, sobre los terrenos.—Rte. 567. Títulos perfectos. Seña, 8 por ciento. Comisión, 2 por ciento. Planos á nuestra casa (sección propiedades).—V. S. Vinelli y Hno., Corrientes 2791. a17

*EN LANUS — UNICO TE*rreno entre edificios en la manzana 1 sobre la calle Cané casi esquina Fernández, lindando con las casas quintas La Margarita y La Julieta y con el antiguo almacén El Diario, 10 por 32.20. Lote número 23 con una ubicación espléndida por su altura y en un barrio muy edificado. Base 2.60 pesos vara una tercera parte al contado y el resto á 6, y 12 meses de plazo sin interés. Rte. 572.
EL DOMINGO 24 de Agosto á las 4 p. m. en nuestro salón de ventas, Corrientes 2791 (edificio Banco de Italia). Títulos garantidos. Seña 8 o|o. Comisión 2 o|o. Detalles á nuestra casa (sección propiedades).—V. S. Vinelli y Hno., Corrientes 2791. a18

EN VILLA LACROZE—DOS amplios terrenos sobre la calle Martínez de Hoz casi esq. al bulevar La Plata, camino general á San Martín y con adoquinado proyectado. Son los lotes núms. 30 y 31 de la manzana núm. 3 á 1|2 cuadra de la iglesia, escuela y á 1 1|2 de la estación Santos Lugares, 10 vs. por 50 cada uno en un barrio de sorprendentes adelantos. Base terminante $ 2.30 v. en cuotas. Sin interés. —Rte. 579.
EL DGO. 24 de Agosto á las 3.30 en los terrenos. Títulos garantidos. Seña 8 o|o. Comisión 2 o|o. Planos á nuestra casa, (sección propiedades).—V. S. Vinelli y Hno. Corrientes 2791. a21

EN VILLA LACROZE — Los más codiciados terrenos de esta pintoresca villa situados en la manzana 2 con frente al bulevar La Plata entre Gowland y Martínez de Hoz, 10 por 40 varas cada uno, frente mismo á la iglesia entre edificaciones modernas y á sólo 4 cuadras de la estación Santos Lugares (F. C. P.). Los grandes talleres, la altura de esos parajes, y la proximidad á la capital hacen de que sean terrenos de gran porvenir aparentes para empleados. Base pesos 2.30 vara. A plazos, sin interés. Rte. 567.
EL DOMINGO 24 de Agosto á las 3.30 p. m. sobre los mismos terrenos. Títulos de primer orden. Seña 8 o|o. Comisión 2 o|o. Planos detallados á nuestra casa (sección propiedades).—V. S. Vinelli y Hno. Corrientes 2791. a18

MERCADERIAS

PARA COMERCIANTES — LOS MARTES á la 1, comestibles, bebidas, ferretería, tienda, bazar y mercaderías generales en partidas grandes en nuestro salón, Corrientes 2791.—V. S. Vinelli y Hno. v31

MUEBLES, ETC.

*SEMANALES — CORRIEN*tes 2791 (edificio Banco de Italia). SABADOS á las 2 y 8 p. m., muebles, automóviles, etc. y DOMINGO á las 2, tienda, bazar, mercaderías generales. Anticipamos dinero sobre lo que nos remitan para remate. U. T. 1557 (Mitre).—V. S. Vinelli y Hno. v31

MUEBLES sueltos, mañana sábado á las 2 de la tarde. En nuestro espacioso sótano infinidad de muebles sueltos, roperos, guardarropas, cómodas, lavatorios, mesas de luz, cuadros, sillas, sillones, camas de una y dos plazas, armazones, mostradores, divisiones grandes, espejos para negocios, varios juegos completos y demás que estarán á la vista en Corrientes 2791.—V. S. Vinelli y Hno. v23

*MUEBLES — REGIOS JUE*gos de comedor roble, otros nogal Renacimiento, dormitorio roble con aplicaciones de bronce y varios estilos. Juegos de sala estilo Imperio y Luis XV, gran piano perpendicular marca inglesa, vitrinas, espejos, alfombras, artefactos eléctricos, guardarropas, bibliotecas, escritorio, cajas de hierro estanterías y del país, camas de bronce flamantes, sillas surtidas, objetos de arte, gobelinos y gran surtido de muebles sueltos. Se rematarán
Mañana SABADO 23 en nuestra casa, Corrientes 2791 (edificio Banco de Italia), á las 8 de la noche. Nuestras ventas son terminantes. Sin base y al mejor postor. Seña á todo comprador. Comisión 10 o|o.—V. S. Vinelli y Hno. v23

ALMEYDA, LOPEZ Y BOLLO MARIN. REMATES Y COMISIONES

GRAN CASA de REMATES y COMISIONES

CANGALLO 2551 al 99, esquina PASO

A nuestra CLIENTELA, al COMERCIO y al PUBLICO en GENERAL

COMUNICAMOSLES QUE desde la fecha, queda establecida al público nuestra amplia casa de REMATES SEMANALES, dedicándonos con especialidad á la venta y compra de: Automóviles, carruajes, carros, guarniciones, caballos de tiro y silla, potros de tiro liviano y pesado, aves, plantas, muebles y mercaderías generales.

Recibimos automóviles y carruajes en DEPOSITO y para VENTA PARTICULAR.

En breve anunciaremos nuestro primer REMATE inauguración de la casa, para lo sucesivo todos los LUNES y los JUEVES, á las 2 p. m.

Visítese nuestro amplio local, único en Buenos Aires, por su amplitud.—Almeyda, López y Bollo Marín. v25

Sandro Constenla y Cía.

HOY

Grandioso remate de MUEBLES

TALCAHUANO 479

VESTIDOS DE CREPE DE la China, de perlas, de encajes, Alhajas, brillantes, sederías, tienda, bazar é infinidad de muebles sueltos. Dormitorios, regios comedores, cajas de hierro, alfombras, artefactos, galerías y gran cantidad de mercaderías en general. Pronto detalle del mobiliario á rematarse en los primeros días del mes de Septiembre en la calle Corrientes 1262, de 18 habitaciones. 1p

Manuel A. Romero

(Antigua casa Fco. Constenla, Bolívar 120)

5000 ARMAS. REVOLVERES Smith Wesson reformados, Webley, Colt, L'Eclair, Elbar, reformados, Vélo-Dog, Iver Jhonson, Bull Dog, Lafoucheaux, suizos, etc. Pistolas automáticas, Browing, Colt, Parabellum, Webley, máuser remington, monte Carlo, fuego central y matagatos. Escopetas, rifles, trabucos, facones, dagas, cuchillos con cabos y vainas de plata y metal blanco, otros con cabos de hierro, asta, marfil, hueso y madera al mejor postor y sin retirar lote.
EL LUNES 25 de Agosto á las 2 p. m. En nuestra casa Bolívar 120. Comisión al comprador el 10 o|o Se exigirá seña á satisfacción á todo comprador, sin excepción.—Manuel A. Romero. a19

*SOBRETODOS, TRAJES, IM*permeables, pieles confeccionadas para señoras, frazadas de lana, mantas para viaje, camisetas, calzoncillos y medias de lana, toallas turcas, ídem de hilo de varios tamaños, manteles de hilo y algodón, servilletas, repasadores, sábanas, colchas mercerizadas y de piqué, uso doméstico alemanesco, bramante, etc., paraguas, camisas y calzoncillos de batista y zephir para hombre, corbatas, pañuelos, ligas, calzado para señora, hombre, mostradores, armazones, vidrieras, mamparas, jardineras, puertas, banderolas, persianas, escaleras, cocinas económicas y á gas, básculas, balanzas, heladeras, mesas para café, etc.
EL VIERNES 22 de Agosto, á la 1 de la tarde, en nuestra casa, Bolívar 120. Seña al comprador el 10 por ciento.—Manuel A. Romero. a21

Manuel M. Otamendi y Cía.

Sarmiento 726. U. Telefónica 2107, Av.

EL SABADO 23 A LAS 2 p. m. Muebles, alhajas, cortinados, artefactos de luz eléctrica, cuadros, valijas, cubiertos y una infinidad de artículos que no se detallan por su mucha extensión y que pueden visitarse en nuestros salones de remate.—Nota. Todas nuestras ventas son garantidas. v22

Luis Mussi é hijo

MUEBLES

HOY - IMPORTADOS Y del país. Regios dormitorios 2 cuerpos y comunes Maple, Thompson, Luis XV, 15 dormitorios nuevos Luis XV, XIV, XVI, tea, cedro, etc., juegos comedores americanos, art nouveau, con incrustaciones bronce Imperio, Bombee, y Renacimiento, juegos sala, piano estudio, espejos, cajas de hierro, bibliotecas, escritorios, papeleras, sillas, juegos cuero para comedor y escritorio. 250 sillas Viena, sillas vaqueta y roble, guardarropas cedro, roble y tea, roperos, camas, colchones nuevos, arañas, cuadros, bañaderas enlozadas, cortinados, vitrinas y toda la gran existencia de juegos completos y muebles sueltos á la vista.
HOY á las 2 de la tarde en nuestra casa 172 Bolívar 172.—Mussi é hijo. 1p

Carlos A. Galli

*JUDICIAL — Farmacia Men*zella.
EL DIA 27 de Agosto á las 3 p. m. remataré, en un solo lote en la calle Viamonte 2400, esq. Azcuénaga esta acreditada farmacia que se encuentra en perfectas condiciones y lista para ser reabierta al servicio público. Por orden del señor síndico liquidador en la quiebra del señor Rodolfo J. Brancat, cuyos autos tramitan en el juzgado de primera instancia en lo comercial del doctor Tristán N. Avellaneda, secretaría á cargo del doctor Grandoli, cuyo detalle no se detalle por su extensión, pero se puede visitar todos los días de 2 á 5 p. m., venta al contado. Seña á satisfacción. Comisión 10 o|o á cargo del comprador. Mayores datos á la secretaría donde tramitan los autos ó á mi oficina Bolívar 256.—Carlos A. Galli. a13

Eduardo C. Estol

DEL GRAN ALMACEN — Honduras 502 esq. Gazcón, los días LUNES 25 y MARTES 26 del corriente, á la 1 p. m., remataré por orden de su dueño, las existencias é instalaciones de este negocio; á saber: gran armazón con división y cajonerías correspondientes, fideeras, rica heladera, zócalo pino tea y cedro, con lunas biseladas, vidriera calle con parantes y cristales, balanza fantasía, báscula, aparejo, mostradores, comestibles y bebidas, fiambrería, mesas, bancos, cortinas, bancos, reloj, molinillo, depósitos, medidas, tarros y campanas cristal, aceites, alcoholes, kerosenes, comestibles en general, conservas de todas clases, vinos y licores extranjeros y del país, garantidos legítimos, etc. Se aceptan ofertas particulares, en globo ó á balance, con gran descuento. Comisión 10 o|o á cargo del comprador. Más datos, Pueyrredón 1058 ó Soler 3721. v25

Agustín P. Taurel y Cía.

Sarmiento 1118 y 20

MUEBLES

MIERCOLES Y SABADOS— á la 1 de la tarde y 8 de la noche, en nuestro salón de ventas, Sarmiento 1118 y 1120. Sección propiedades é hipotecas. v31

Francisco Demarco y Cía.

*ALMACEN DE COMESTI*bles, bebidas y bazar, calle Las Casas 3551 esquina Alzaga.
EL DOMINGO 24 de Agosto, á la 1 de la tarde, procederán al remate de este bien surtido negocio que no detallo por su extensión. Después detalles. Comisión, 10 por ciento á cargo de los compradores. Datos, Salcedo 3129. v24

MANUEL A. MEDA

180 Salta 180

Gran fábrica de galletitas

*JUDICIAL — GRAN FA*brica á vapor de galletitas, calle Chorroarín 982, altura Triunvirato 3400.
EL DIA 22 de Agosto á las 9 de la mañana venderé las existencias de esta fábrica de pertenencia del concurso Pedro Cristiani, que tramita ante el juzgado del doctor Avellaneda, secretaría Navarro. Orden de venta del síndico liquidador nombrado. Detalle: Maquinarias, 2 grandes motores á nafta nuevos, trasmisiones, amasadora Siam, máquina pan criollo; íd de bizcochos, torno, batidoras, morteros, mesas, bateas, tendillos, canastos, estanterías, mostradores, balanza, depósito de carburo jardineras, caballos, etc., etc. Pueda visitarse de 9 á 11 a. m. Seña á satisfacción. Comisión 10 o|o. al comprador. a15

JUDICIAL — ALMACEN Y despacho de bebidas, calle Juncal 3202 esquina Salguero.
EL LUNES 25 de Agosto á las 9 a. m. y 1 p. m. las existencias de este negocio del concurso José Simons, orden de venta del liquidador nombrado en los autos que tramitan ante el juzgado del doctor Cranwell, secretaría García Calvo. Detalle: aceite Bau, francés, Mono Puget, asturiano, lata blanca, azúcar, yerba, arroz almidón, conservas surtidas querosene, alcohol, vinos, fernet, cognac, anís, y bebidas surtidas, estiba, vino en barriles, grapa, cognac, seco, garnacha, balanza, máquina de cortar fiambres casi nueva, báscula, etc., etc. Comisión 10 o|o á cargo del comprador. a15

JUDICIAL — FABRICA DE mosaicos, artículos de construcción y ferretería, calle Balbastro esquina Viel, altura avenida La Plata 1800.
EL DIA 1.o de Septiembre á las 9 a. m. y 1 p. m. procederé á la venta de todas las existencias de este bien surtido negocio del concurso Juan M. Eltor, que tramita ante el juzgado del doctor Cranwell, secretaría Jordán, orden de venta del liquidador nombrado en los autos. Detalle prensas de mosaicos, moldes, máquinas de cortar fierro, punzonar, agujerear, taladrar, gran surtido en mosaicos, fierros, doble T., maderas, clavos, tornillos, bulones, palas, fragua, rejas, balcones, ladrillos, tejas, caños, columnas, molduras, carro, charret, americana, caballos, etc., etc. Comisión 10 por ciento, á cargo del comprador. Puede visitarse de 8 á 11 a. m. — M. A. Meda. U. T. 2165, Libertad. a15

FURST ZAPIOLA & Cía.

HOY á las 3

TERRENO

Las Heras y Pueyrredón

CASA JUNCAL 2182

*LAS HERAS Y PUEYRRE*dón—En la antigua quinta de Hale. Soberbio terreno con frentes á Las Heras y á la calle C. del plano municipal. A media cuadra de Pueyrredón y del palacio de la Facultad de Derecho, en construcción sobre la Avenida Alvear y entre edificios de valor. Mide 11.54 varas de frente por 40.41 de fondo, teniendo 11.51 de frente á la calle C. Venta urgente por división de condominio. Base, $ 160 la vara cuadrada, pagaderos mitad al contado, cuarta parte á 12 meses y cuarta á 18 meses de plazo con 7 por ciento de interés anual.
EL VIERNES 22 de Agosto á las 3 en nuestro salón de ventas, Reconquista 434. Títulos perfectos. Seña 8 por ciento. Comisión 2 por ciento. Planos y datos en Reconquista 434.—Furst Zapiola y Cía. a15

*JUNCAL 2182 ENTRE AN*des y Azcuénaga. Casa antigua, reformable sin gran desembolso. Mide 10 varas por 45 de fondo. Tiene 6 habitaciones y demás dependencias. Base, $ 55.000, á plazos.
EL VIERNES 22 de Agosto, á las 3 de la tarde, en nuestro salón de ventas, Reconquista 434.—Furst Zapiola y Cía. a16

40 TERRENOS EN FLORES. A 2 cuadras de Gaona y Bovacá, con los tranvías 83 y 99 y con adoquinado, vereda, luz eléctrica, etc. Base $ 30 por mes el lote, con sólo una mensualidad al contado.
EL DOMINGO 7 de Septiembre, á las 2. Pidan planos en la Carnicería Pagano, (Caracas y Dungeness) ó en Reconquista 434. Furst Zapiola y Cía. v28

CASA PARAGUAY 4357 Y 4359. Sobre Santa Fe y la plaza Italia. Buen edificio de renta compuesto de salón de negocio, 6 dormitorios, baño, cocina, pieza de servicio en los altos, w. c., galería, etc. Su terreno mide 10 varas por 48.72 varas. Base $ 25.000, á largos plazos.
EL DOMINGO 24 de Agosto, á las 3 de la tarde, sobre la misma. Títulos perfectos. Seña, 8 por ciento. Comisión, 2 por ciento. Informes, Reconquista 434.—Furst Zapiola y Cía. a17

CASA ROCAMORA 4468. — Buena propiedad construída á todo costo, en un excelente barrio de familias. Ha sido edificada en terreno de 10 varas de frente por 38.10 varas de fondo y consta de sala, comedor, 6 dormitorios, 2 baños, w. c. y demás dependencias. Base, $ 32.000. Reconoce una hipoteca á favor del Banco del Hogar Argentino por $ 23.000 que se abona en cuotas de $ 237.75 cada una en 16 años de plazo.
EL DOMINGO 24 de Agosto, á las 4 de la tarde, sobre la misma. Títulos perfectos. Seña, 8 por ciento. Comisión, 2 por ciento. Informes, Reconquista 434.—Furst Zapiola y Cía. a17

J. Fernández Amil

*JUDICIAL — LA SASTRE*ría, confecciones, casimires y artículos generales para hombres, jóvenes y niños. Sito en la calle Avenida La Plata 785, esquina Río IV, núms. 1 al 5.
EL VIERNES 29 de Agosto de 1913, á la 1.30 p. m. por orden del síndico liquidador remataré las existencias pertenecientes al concurso formado á don Joaquín y Ramón Reynado, cuyos autos se tramitan ante el juez doctor Ricardo E. Cranwell, secretaría del doctor Grandoli. Seña en todo lote. Comisión 10 o|o á cargo del comprador. Más datos, Tacuarí 239 ó al martillero Talcahuano 481. a22

Martín Bisáñez

*¡¡HOY!! Almacén de comesti*bles y bebidas, calle Mármol 779, remataré
EL VIERNES 22 de Agosto á las 2 de la tarde. Fideeras de 8 y 12 cajones nuevas, balanza flamante, tabique pino tea, mostrador, romana, vidrieras calle, cortinas, tarros confitería, masitera, reloj, 4 depósitos aceite de 40 y 60 litros, medidas, etc. 150 kilos queso Goya primera, conservas, legumbres y buen surtido mercaderías generales. Para más informes á mi escritorio, Garay 2303. v22

*BUENA IMPRENTA, encua*dernación y librería, calle Suárez 1789 (Barracas), remataré
EL MIERCOLES 27 del corriente, á la 1 y media p. m. Próximamente detalles. Más datos, Lavalle 2042. v27

Vicente Rocco y Cía.

AVERIAS - Incendio

v23

*FABRICA de IMPERMEA*bles. Venderemos todo lo salvado del incendio de la casa de impermeables y artículos de goma del señor S. Barok, de la calle B. de Irigoyen 236, y cuyas mercaderías se rematarán en la calle Moreno 461; parte de lo salvado es un grandioso surtido de impermeables, cuellos y puños de goma, gran cantidad de géneros impermeables y otros muchos artículos del ramo, por cuenta de quien corresponda y con intervención de las compañías de seguros, Moreno 461.
EL SABADO 23 de Agosto á la 1 de la tarde. Al contado, 10 o|o á cargo del comprador.—Vicente Rocco y Cía. v23

*IMPERMEABLES, GENE*ros, cuellos, puños y otros muchos artículos de goma, venderemos en lotes grandes y chicos en la calle Moreno 461.
EL SABADO 23 á la 1 de la tarde. v23

*10.500 PARES ZAPATOS go*ma, venderemos
EL SABADO 23 en la calle Moreno 461 en lotes grandes y chicos. v23

*PARA FARMACIAS — SAL*vado del incendio de la casa del señor S. Barok, las siguientes mercaderías en muy buen estado, medias y rodilleras de goma, gran cantidad, irrigadores de hierro enlozado y cristal, guantes de goma y muchos otros artículos del ramo, lo venderemos en la calle Moreno 461.
EL SABADO 23 á la 1 de la tarde. v23

*SEDAS, ALFOMBRAS — Ul*timo día de las averías del incendio. Gran tienda "El Progreso", por cuenta de casa comisionista, remataremos 8 cajones de género de seda, como ser: liberty, charmeu, doble ancho, merssellón de seda, tafetán doble ancho, paño de seda, mesalina y otros.
EL SABADO 23, calle Moreno 461, á la 1 de la tarde. Gran cantidad de alfombras cortadas y de esmirna. v23

Julio A. Oca

JUDICIAL — EL LUNES 25 de Agosto á la 1 p. m. remataré todas las existencias de la zapatería situada en la calle San Juan 3317, orden de los síndicos liquidadores del concurso formado al señor Domingo Valliro, cuyos autos tramitan, por ante el juzgado del doctor Félix Martín y Herrera, secretaría doctor Britos. Detalle en parte: Botines, zapatos, sacabocados, hormas, maquinarias, estanterías, etc. Seña en cada lote. Comisión 10 o|o. Más datos, Lavalle 1282. v25

Quintín Alfonsín

Paraná 458

REMATE DE NEGOCIOS — LOS MARTES, armazones, instalaciones, comestibles, bebidas, bazar, muebles, etc. — Alfonsín. v23

HOY

A LA 1 P. M.

TODOS LOS MUEBLES

E INSTALACIONES DE LA

Confitería y Bar Belgrano

Calle Cabildo 2101